

CIS

Centro de Investigaciones Sociológicas

INDICADOR DE CONFIANZA DEL CONSUMIDOR. MES DE ENERO

EVOLUCIÓN DE INDICADORES

*Estudio nº 3127
Enero 2016*

El **Indicador mensual de Confianza del Consumidor (ICC)** ha sido elaborado en España por el Instituto de Crédito Oficial entre los años 2004 y 2011. Desde noviembre de 2011 el ICC lo elabora el Centro de Investigaciones Sociológicas a partir de una encuesta realizada por GfK Emer Ad Hoc Research a 1.400 consumidores, muestra que se amplió a 1.510 en septiembre de 2014.

El ICC se calcula como media aritmética de los balances de la **situación actual** de la economía familiar, de la economía española y del empleo, respecto a la que existía hace seis meses, y de las **expectativas** respectivas para los próximos seis meses.

El ICC, como los indicadores de situación actual y de expectativas, puede tomar valores que oscilan entre 0 y 200. Por encima de 100, indica una percepción positiva de los consumidores y por debajo de 100 una percepción negativa.

En el siguiente enlace se puede consultar una explicación más detallada del ICC y su metodología:

http://www.cis.es/cis/opencms/ES/13_Indicadores/Indicadores/ICC/index.jsp

Comentarios al ICC del mes de enero de 2016

	Ene	Feb	Mar	Abr	May	Jun	Jul	Ago	Sep	Oct	Nov	Dic	Ene
	2015	2015	2015	2015	2015	2015	2015	2015	2015	2015	2015	2015	2016
INDICADOR CONFIANZA CONSUMIDOR	99,6	99,0	100,4	101,8	103,1	101,4	105,6	105,9	106,1	99,8	104,6	107,4	99,1
INDICADOR DE SITUACIÓN ACTUAL	85,1	85,7	87,1	91,0	91,6	90,7	96,4	98,2	97,2	89,4	94,2	95,2	92,4
INDICADOR DE EXPECTATIVAS	114,1	112,3	113,7	112,6	114,6	112	114,7	113,7	114,9	110,2	114,9	119,6	105,7

- El ICC del mes de enero se sitúa en 99,1 puntos, 8,3 puntos por debajo del dato del mes anterior. Este notable descenso del ICC se produce por una peor valoración de la situación actual, que retrocede 2,8 puntos en este mes y, especialmente, por el fuerte retroceso de las expectativas, -13,9 puntos. De esta forma, el ICC se sitúa en estos momentos por debajo de los valores observados durante todo el pasado año a excepción del mes de febrero.

En relación al mes de enero del pasado año el descenso es relativamente pequeño (-0,5 puntos); gracias al distinto signo en la evolución de sus dos componentes; el índice de situación actual mantiene un avance de 7,3 puntos que limita en parte la caída de 8,4 puntos que experimenta el índice de expectativas. En términos porcentuales el perfil de la evolución registrada es muy similar: el ICC desciende un 0,6% como resultado de un crecimiento del 8,5% en la valoración de la situación actual y un descenso del 7,3% en las expectativas.

Expresado en tasas de variación, el ICC respecto al pasado mes de diciembre retrocede un 0,08 en términos absolutos o un 7,8 en porcentaje, mientras que la tasa interanual desciende un 0,6% en relación al mismo mes de 2015. Por último, tomando como base enero de 2005, el ICC se encuentra en estos momentos 1,1 puntos por encima de los valores que se obtuvieron en ese momento, mientras que en enero del pasado año esa misma diferencia se situaba en +1,6 puntos.

- **El índice de valoración de la situación actual** se sitúa en enero en 92,4 puntos, con un descenso de 2,8 puntos en relación al obtenido el pasado mes de diciembre. Esta evolución negativa del indicador es el resultado de una evolución también negativa de todos sus componentes, aunque de diferente intensidad. Así, mientras que la evolución de los hogares limita su descenso a la pérdida de 1,1 puntos, la valoración de la evolución general de la economía desciende 2,9 puntos y la percepción de las posibilidades del mercado de trabajo retrocede hasta 4,5 puntos.

En relación a los datos de enero de 2015 la evolución sigue siendo positiva. La valoración de la situación económica del país es hoy 9,2 puntos superior, las opciones que ofrece el mercado de trabajo se valoran 3,7 puntos por encima del valor de hace un año y la situación en los hogares ha mejorado en 11,2 puntos desde entonces. Si analizamos los incrementos en términos relativos las diferencias en este mes respecto a los datos absolutos no son muy significativas: desde enero de 2015 la valoración de las posibilidades del mercado de trabajo ha crecido un 4,3%, la valoración de la situación económica general aumenta un 10,3%, mientras que el incremento respecto a la situación de los hogares alcanza el 11,2%.

- **El índice de expectativas** llega en este mes a los 105,7 puntos, un descenso de 13,9 puntos respecto al mes precedente. La evolución de sus tres componentes es coherente con este notable descenso del índice que, no obstante, se ve moderado por la mayor estabilidad de las expectativas de los hogares frente a las abultadas caídas de los dos restantes componentes de este índice. Así, las

expectativas respecto a la situación de los hogares retroceden 5,1 puntos, las referidas al mercado de trabajo descienden hasta 19,1 puntos y las expectativas sobre la situación económica pierden 17,5 puntos.

En términos interanuales, los datos de expectativas también ofrecen una evolución negativa y con un perfil muy similar. Desde enero del pasado año, las expectativas respecto a la situación económica del país se contraen en 10,6 puntos, mientras que las referidas al mercado de trabajo retroceden hasta 14,4 puntos. Por su parte, las expectativas de los hogares permanecen sin variación. En porcentaje, las expectativas respecto de la situación económica general descienden en el último año un 9,1%, las referidas al empleo un 12,1% y las de los hogares no presentan ninguna variación.

- Finalmente, y como información adicional al ICC, la evolución de las expectativas en relación a los precios, tipos de interés, las posibilidades de ahorro de los hogares y la compra de bienes duraderos muestra un desarrollo coincidente con las pautas y los datos comentados hasta ahora sobre el ICC. En términos mensuales, se observa un descenso notable en las expectativas de ahorro (-9,5 puntos) y de consumo de bienes duraderos (-5,7 puntos), junto con caídas más moderadas de los temores de inflación (-1,1 puntos) y en relación a un posible incremento de los tipos de interés (-1,7 puntos).

Evolución del ICC, I. situación actual e I. de expectativas

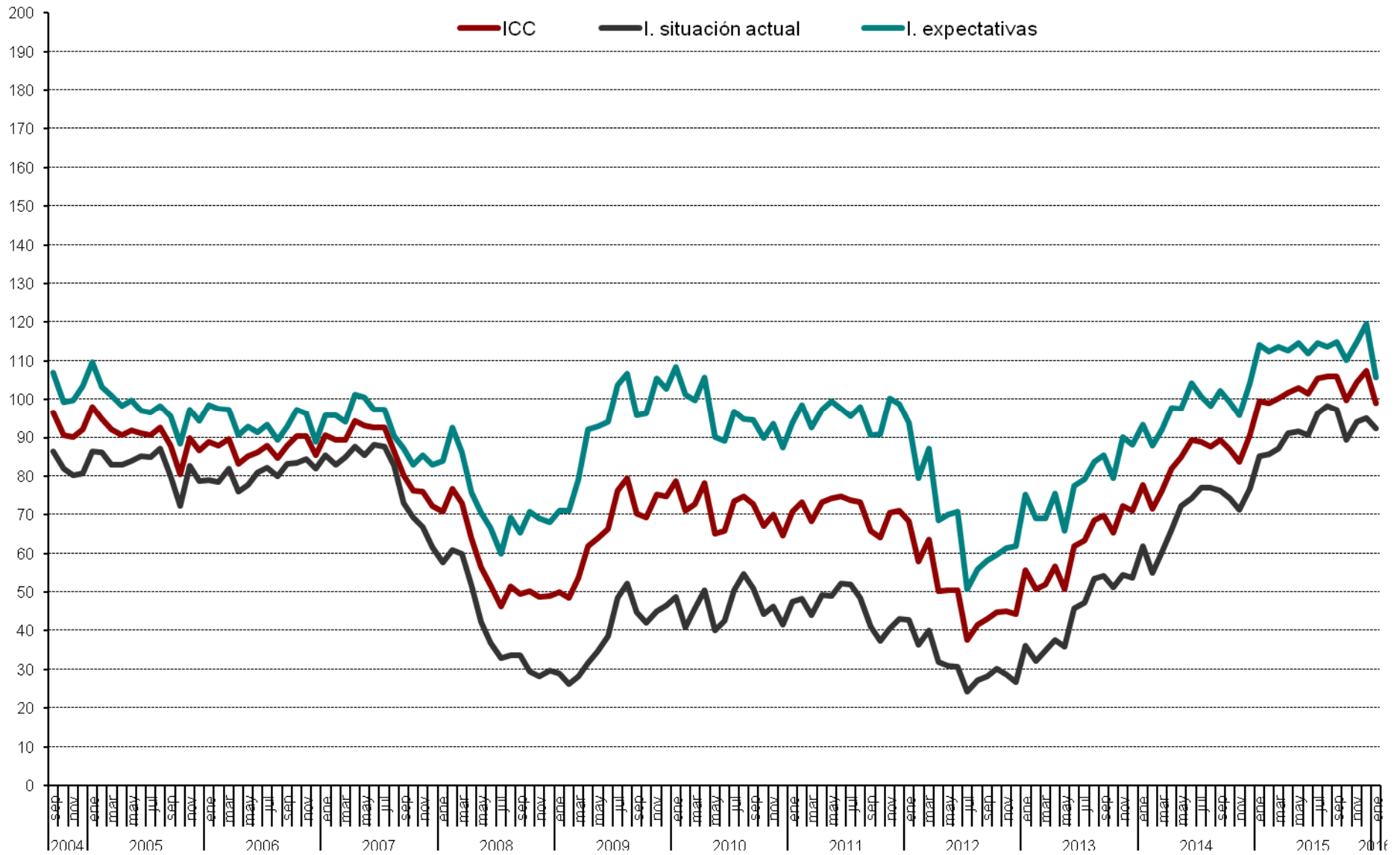

Evolución anual (2015-2016) del ICC

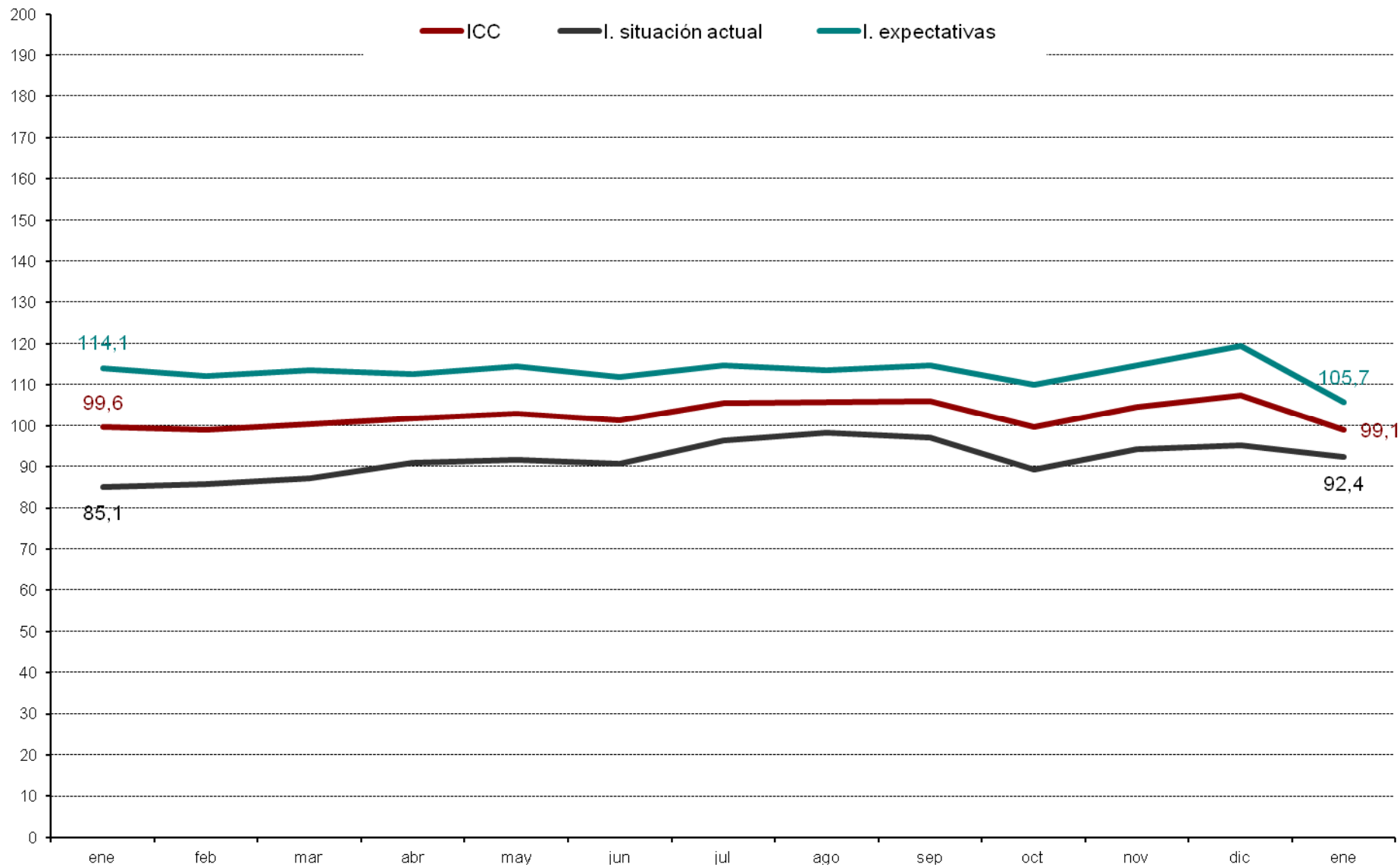

ICC Tasa mensual (en %)

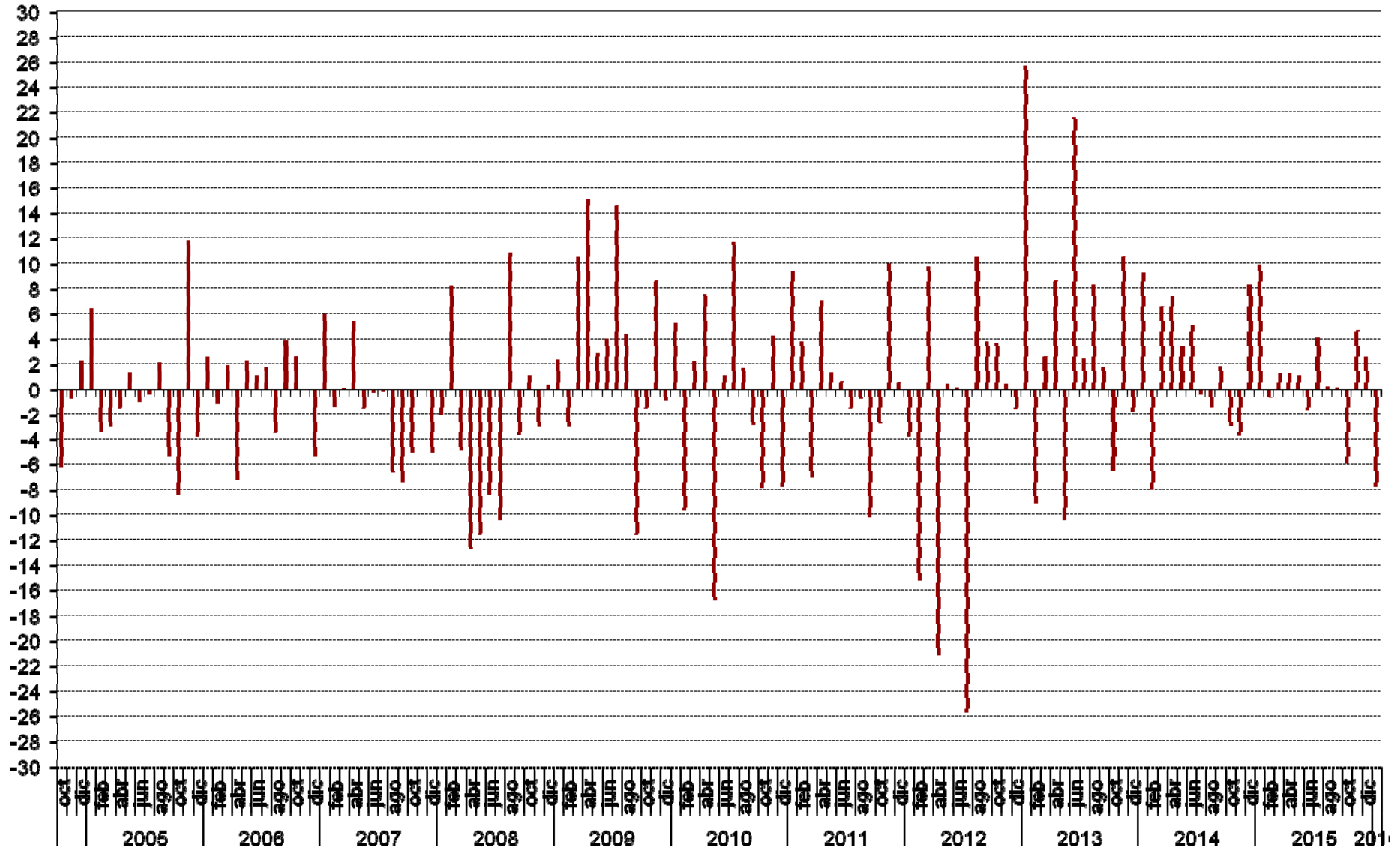

ICC tasa Interanual (en %)

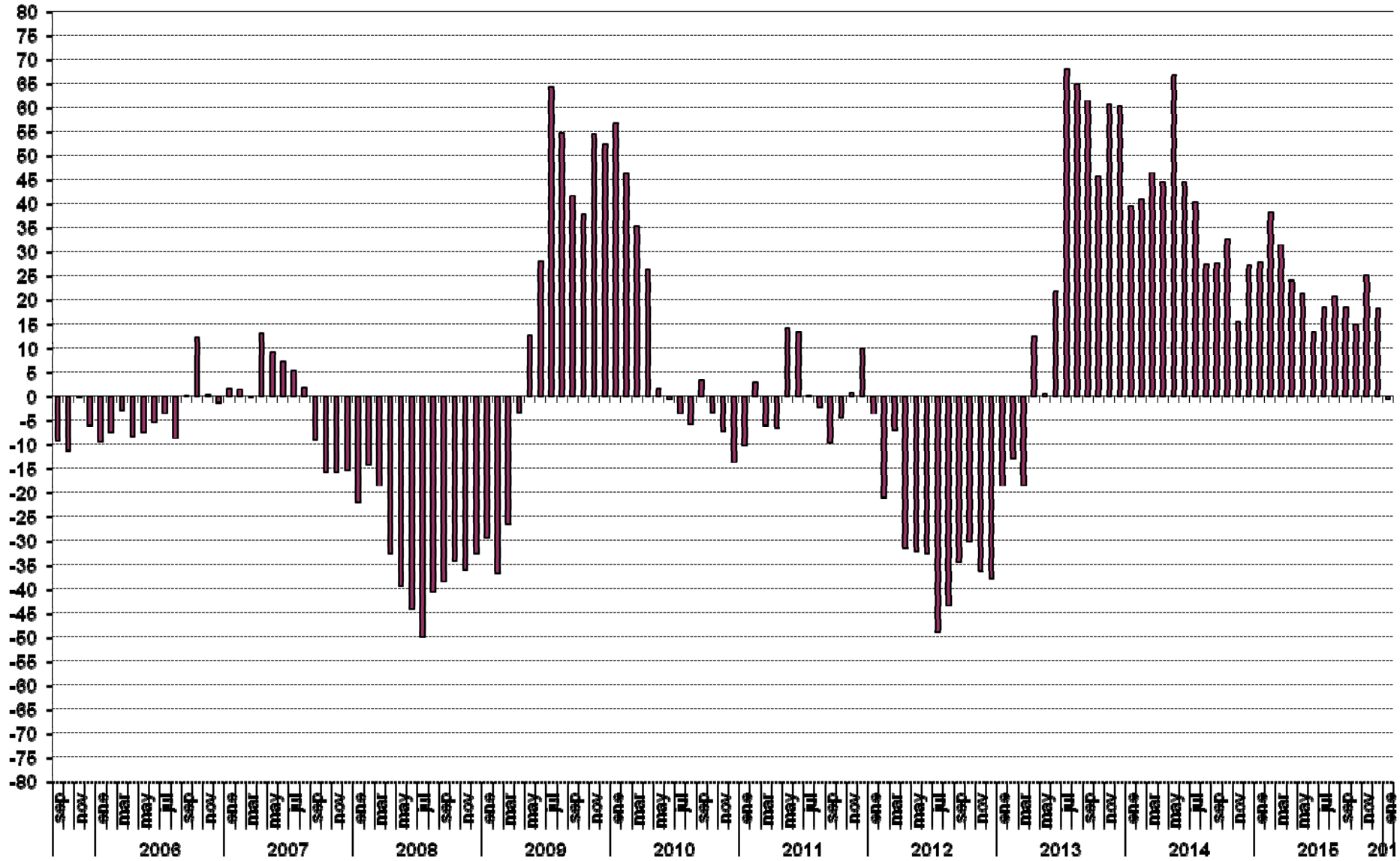

ICC (eje derecho) y tasa de variación en % (eje izquierdo). Base = enero 2005 = 0 Izq. y 100 dcha.

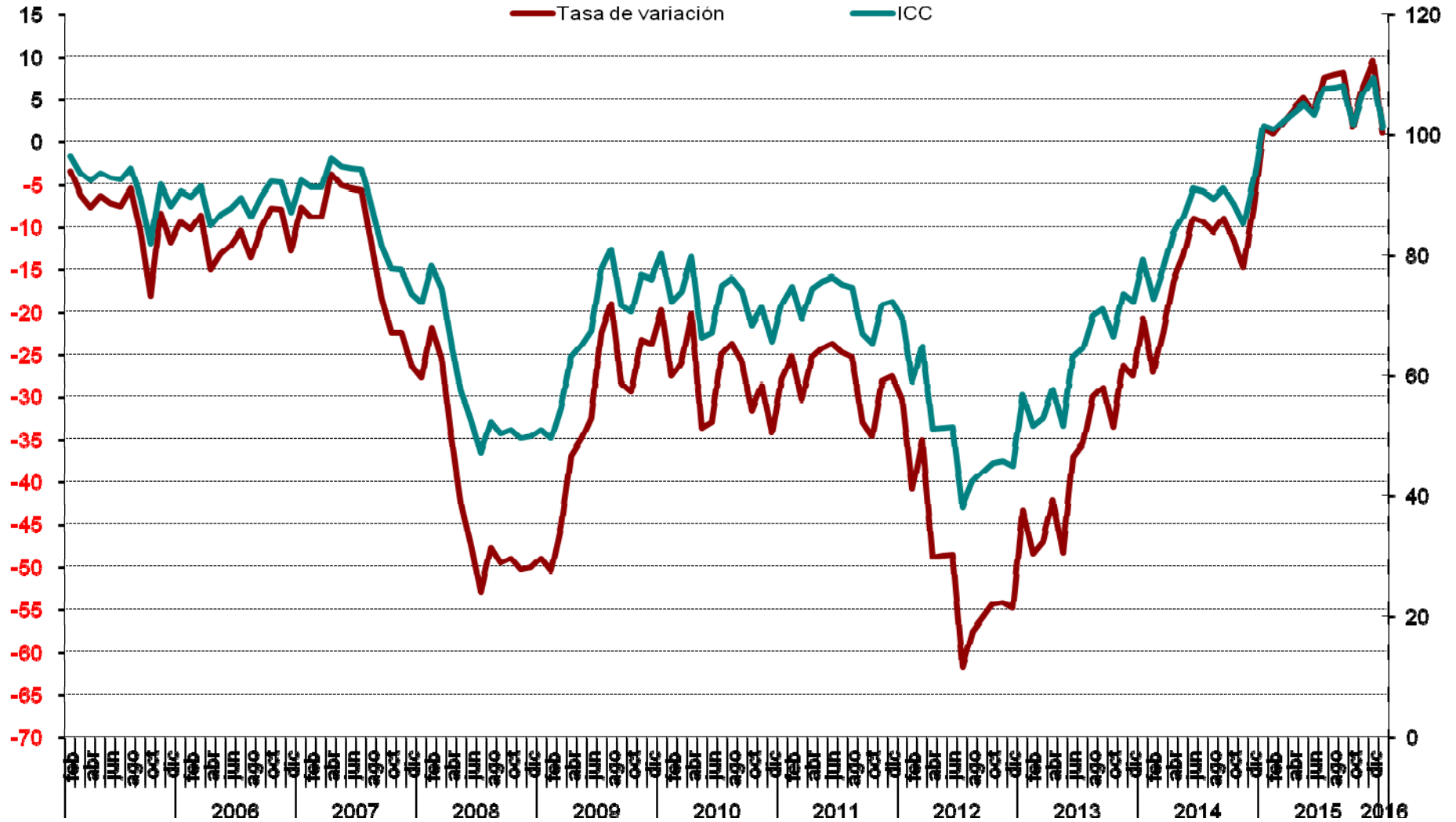

Valoración de la situación actual de la economía española, del hogar y del empleo

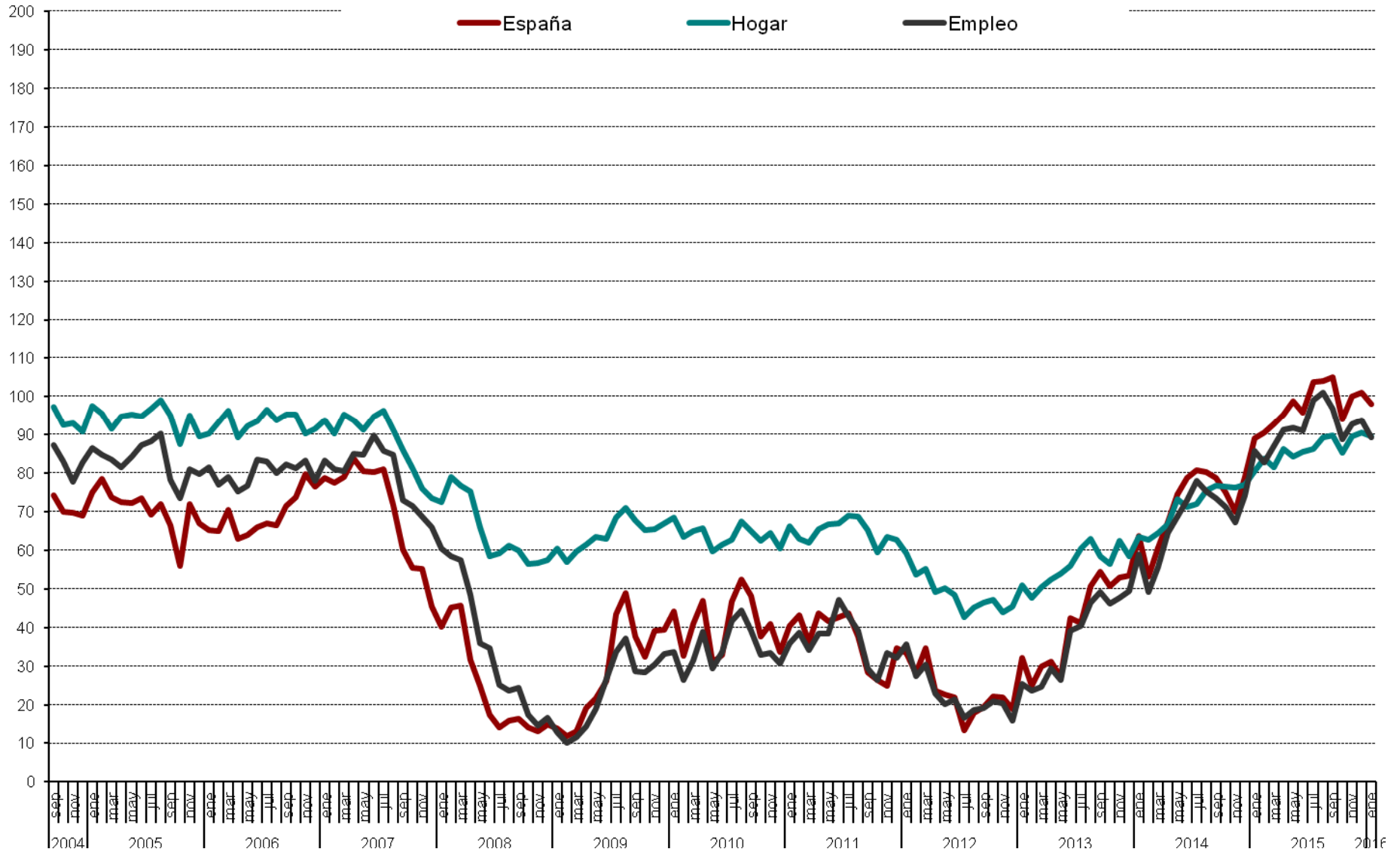

Evolución anual (2015-2016): situación actual de la economía española, del hogar y del empleo

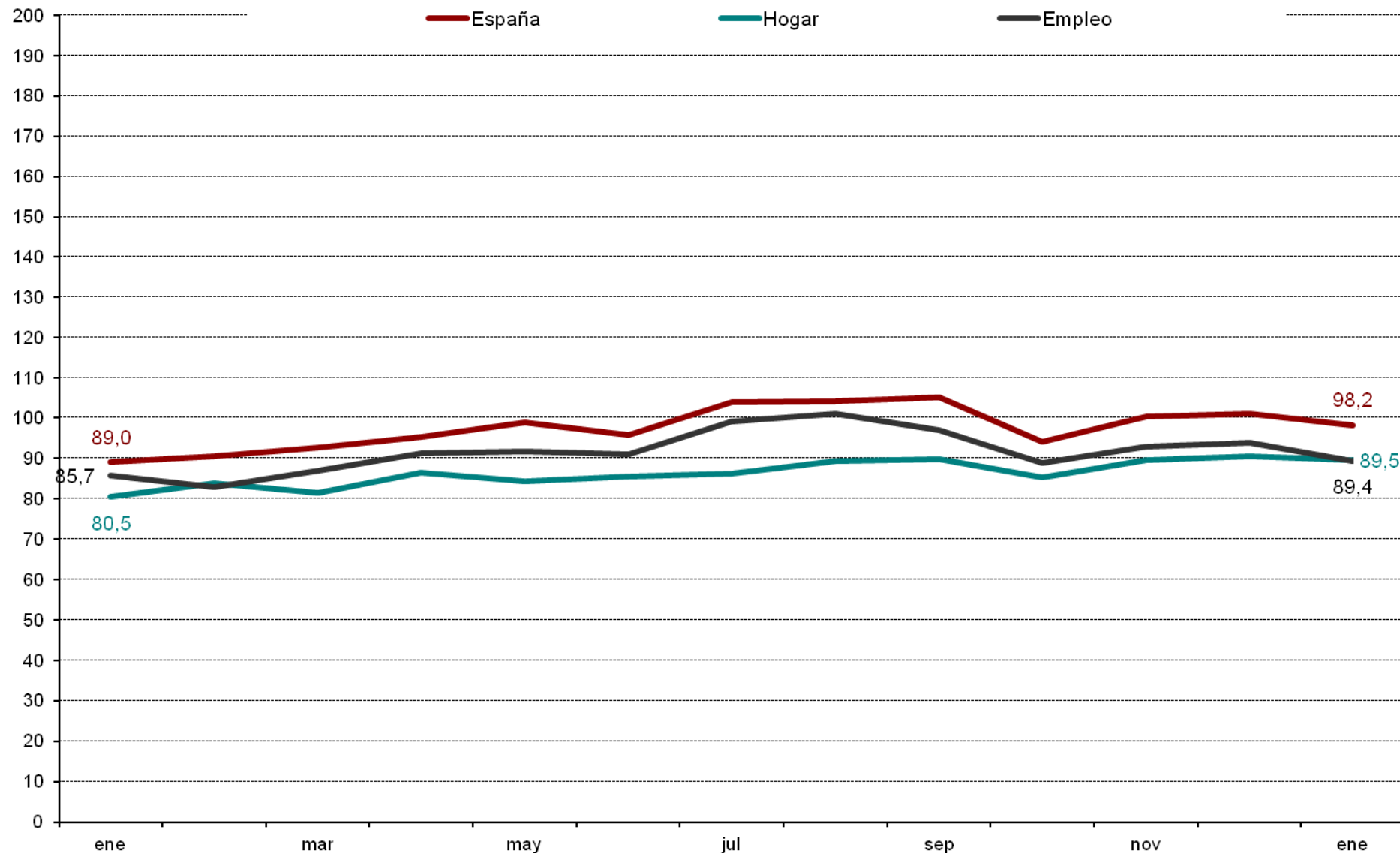

Evolución mensual de las expectativas

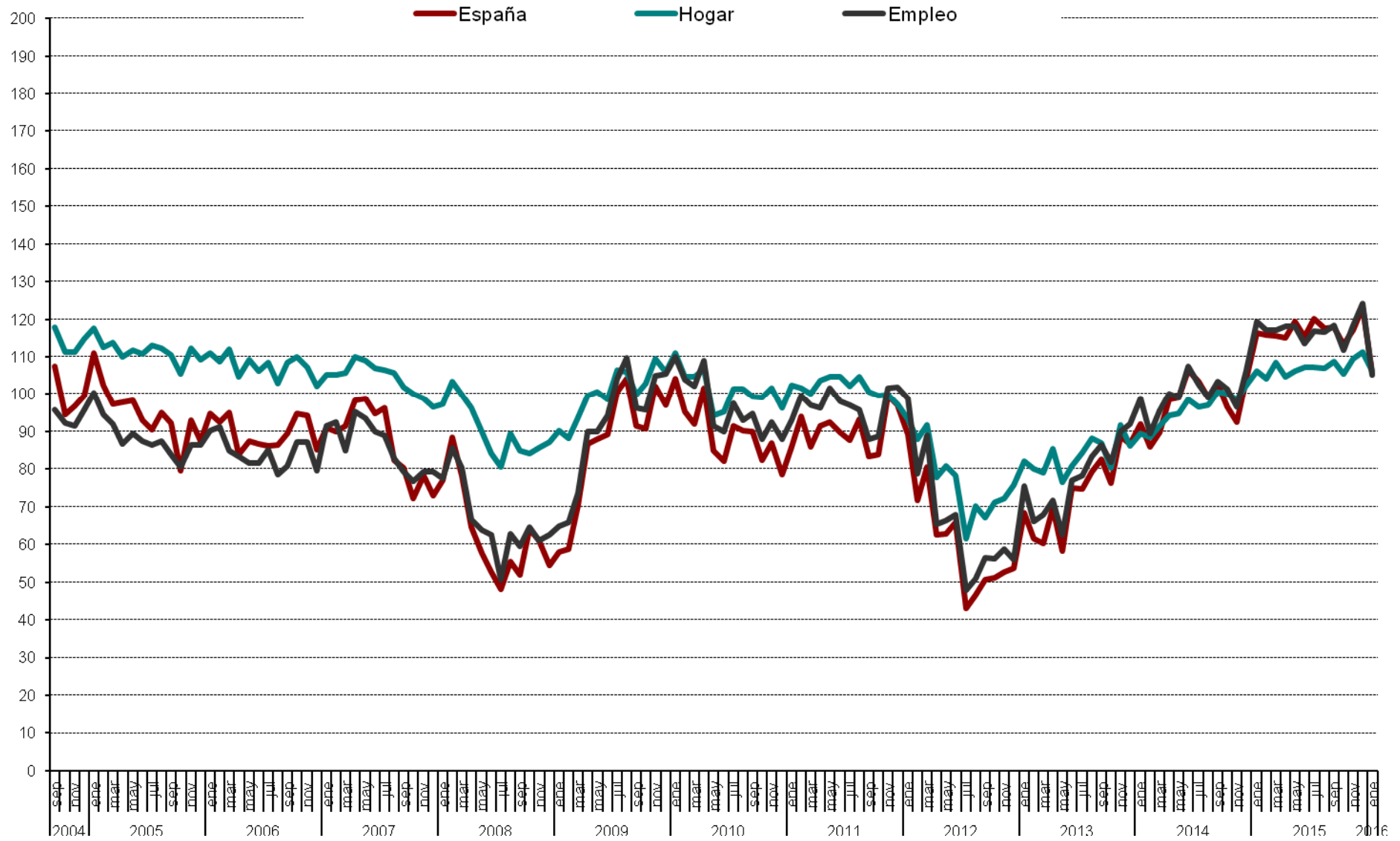

Evolución anual (2015-2016) de las expectativas

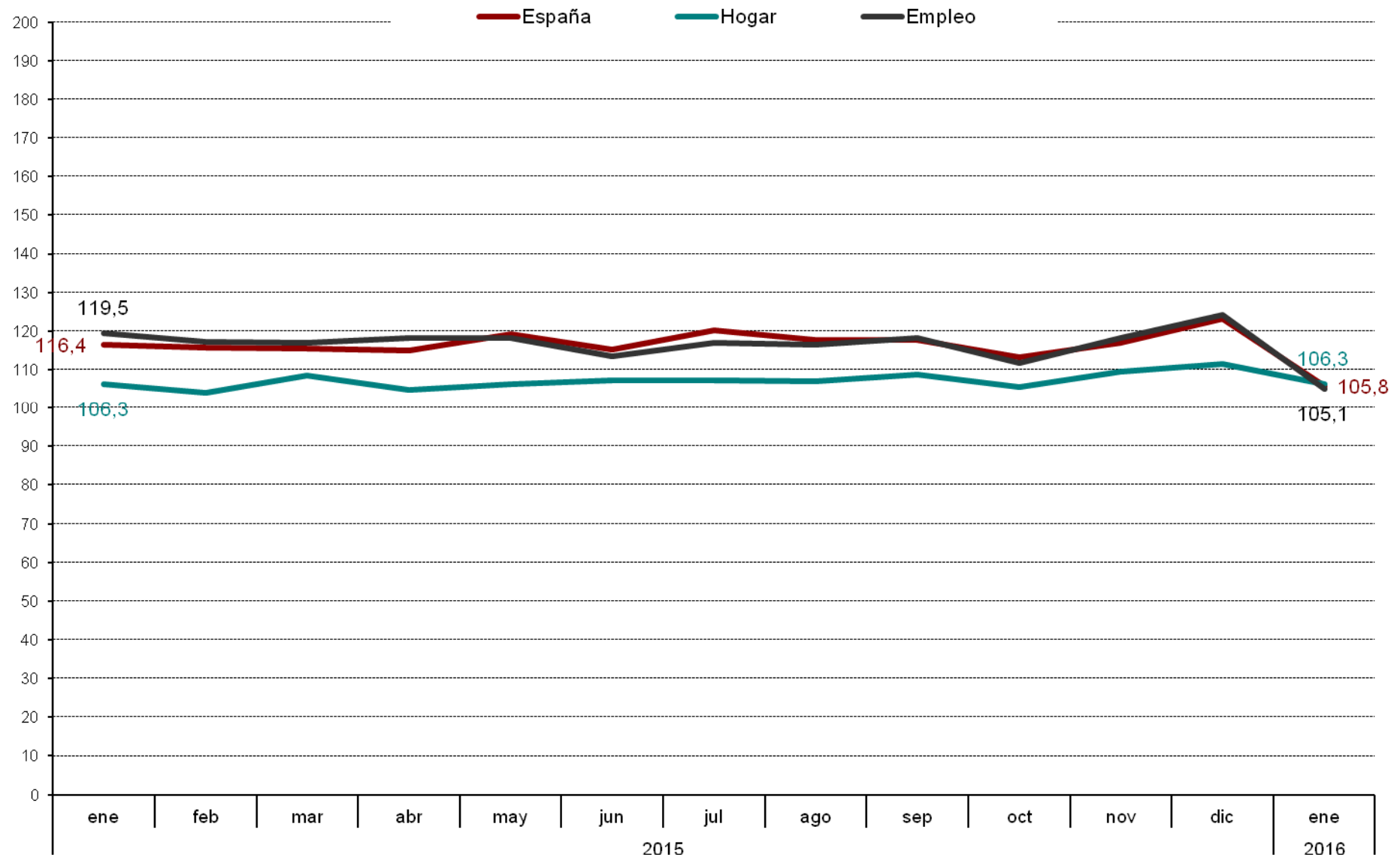

Evolución mensual expectativas sobre precios, t. Interes, ahorro y consumo duradero

