

CIS

Centro de Investigaciones Sociológicas

ÍNDICE DE CONFIANZA DEL CONSUMIDOR. MES DE FEBRERO

EVOLUCIÓN DE RESULTADOS

Estudio nº 3311
Febrero 2021

El **Indicador mensual de Confianza del Consumidor (ICC)** ha sido elaborado en España por el Instituto de Crédito Oficial entre los años 2004 y 2011. Desde noviembre de 2011 el ICC lo elabora el Centro de Investigaciones Sociológicas.

El ICC se calcula como media aritmética de los balances de la **situación actual** de la economía familiar, de la economía española y del empleo, respecto a la que existía hace seis meses, y de las **expectativas** respectivas para los próximos seis meses.

Tanto el ICC, como los propios índices de situación actual y de expectativas, pueden tomar valores que oscilan entre 0 y 200. Por encima de 100, indica una percepción positiva de los consumidores y por debajo de 100 una percepción negativa.

En el siguiente enlace se puede consultar una explicación más detallada del ICC y su metodología:

http://www.cis.es/cis/opencms/ES/13_Indicadores/Indicadores/ICC/index.jsp

Comentarios al ICC del mes de febrero de 2021

	Feb 2020	Mar 2020	Abr 2020	May 2020	Jun 2020	Jul 2020	Ago 2020	Sep 2020	Oct 2020	Nov 2020	Dic 2020	Ene 2021	Feb 2021
ÍNDICE DE CONFIANZA CONSUMIDOR	85,7	63,3	49,9	52,9	60,7	53,1	49,9	49,5	48,5	55,7	63,1	55,7	65,9
ÍNDICE DE SITUACIÓN ACTUAL	75,9	57,2	31,5	27,6	30,9	30,1	29,7	29,2	28,2	29,9	34,2	32,9	37,2
ÍNDICE DE EXPECTATIVAS	95,4	69,4	68,3	78,2	90,5	76,1	70,1	69,7	68,8	81,5	92,0	78,6	94,6

- El ICC del mes de febrero alcanza los 65,9 puntos, lo que representa 10,2 puntos más que el dato del mes anterior. Este aumento del índice lo sitúa por encima de los resultados obtenidos desde marzo 2020. El incremento del índice se debe al aumento de 4,3 puntos en la valoración de la situación actual, y principalmente a la subida de la valoración de las expectativas, que se incrementa 16 puntos. El aumento es mayor en porcentajes ya que el Índice de Confianza del Consumidor asciende un 18,2%, el Índice de Situación Actual aumenta 13,2% y el Índice de Expectativas sube 20,4%. No obstante, en estos momentos, tanto el ICC como la valoración de la situación actual tienen valores muy similares a los obtenidos en 2012 y 2013 y también a los que se dieron en 2008 y 2009, que son los valores más bajos de la serie hasta el momento, aunque sin llegar a los valores más bajos de esas fechas. (Gráfico 1.1)

En relación con el mes de febrero del año anterior, la evolución es negativa. El ICC desciende desde febrero del pasado año -19,8 puntos, con una pérdida en términos absolutos para la valoración de la situación actual de -38,7 puntos y una insignificante bajada en el caso de las expectativas de -0,8 puntos. En términos porcentuales el descenso registrado es mayor, con un descenso del ICC del 23,1% como resultado de la pérdida del 51% en la valoración de la situación actual y la disminución del 0,8% en las expectativas. (Gráfico 1.2)

Expresado en tasas de variación, en este mes de febrero el ICC respecto al pasado mes de enero aumenta 0,182 en términos absolutos, mientras que la tasa interanual retrocede un -23,1% con relación al mismo mes de febrero de 2020. Por último, tomando como base enero de 2005, el ICC se encuentra en estos momentos -32,8 puntos por debajo de los valores que se obtuvieron entonces, mientras que en febrero del pasado año esa misma diferencia se situaba en -12,6 puntos por debajo de los valores de 2005. (Gráfico 1.3, 1.4 y 1.5)

- **El índice de valoración de la situación actual** alcanza en febrero los 37,2 puntos, con una mejora de 4,3 puntos en relación al obtenido el pasado mes de enero. En términos porcentuales el incremento es del 13,2%. Obviamente, este ascenso del índice se debe a la evolución de las valoraciones de sus tres componentes: la valoración de la situación económica actual ofrece un aumento de 4,6 puntos, la valoración del mercado de trabajo crece 4,4 puntos respecto al mes anterior y en el caso de la valoración de la situación de los hogares hay un incremento parecido de 4 puntos respecto al mes de enero y llega a alcanzar 73,9 puntos. A pesar de estas subidas, tanto el dato de valoración de la situación económica actual, con 17,7 puntos, como la valoración del mercado de trabajo, con 20 puntos, siguen siendo similares a las valoraciones obtenidas a finales de 2008, principios de 2009 y a finales de 2012, principios de 2013 y que junto a los resultados del 2020 son los valores más bajos de las dos series. (Gráfico 2.1)

Comparando con los datos de febrero de 2020, la evolución es muy negativa en todos sus componentes. La valoración de la situación económica desciende -51 puntos, las opciones que ofrece el mercado de trabajo se valoran en -48 puntos por debajo del valor de hace un año y la valoración de la situación en los hogares desciende de manera más moderada, -17,2 puntos en los últimos doce meses. Si analizamos la evolución en términos relativos, las diferencias son todavía más llamativas: la valoración de la situación económica general desciende un -74,2%, la valoración de las posibilidades del mercado de trabajo baja un -70,6%, mientras que la valoración respecto a la situación de los hogares cae -18,9%. (Gráfico 2.2)

- **El Índice de Expectativas** en este mes de febrero es de 94,6 puntos, lo que representa un aumento de 16 puntos respecto al mes anterior, y en porcentaje la subida es ligeramente mayor, crece 20,4% respecto al mes precedente. Esta mejora se debe a la evolución positiva de sus tres componentes: la valoración de la evolución de la economía en el futuro inmediato se eleva 20,2 puntos, la valoración del futuro del mercado de trabajo sube 17 puntos y la futura evolución de la situación de los hogares se valora 10,8 puntos más que en el mes de enero. (Gráfico 3.1)

En la misma línea que la evolución interanual del ICC y del Índice de Situación Actual, la evolución del Índice de Expectativas en términos interanuales es también negativa. Desde febrero del pasado año, las expectativas respecto a la situación económica del país bajan -2,8 puntos y las expectativas de los hogares acumulan una bajada similar de -2,4 puntos en el último año. Sin embargo, las expectativas referidas al futuro del empleo presentan un aumento de 2,9 puntos. En términos relativos, las expectativas respecto de la situación económica general caen un -3,2% y la valoración futura de la situación de los hogares desciende un -2,2%, mientras que las expectativas referidas al empleo tienen una subida de 3,2% (Gráfico 3.2)

- Finalmente, y como información adicional al ICC, la evolución de las expectativas en relación con los precios, tipos de interés, las posibilidades de ahorro de los hogares y la compra de bienes duraderos muestra un desarrollo coherente con las pautas y los datos comentados hasta ahora sobre el ICC. En términos mensuales, se observa un aumento en las expectativas de consumo de 10,7 puntos, y un incremento de 8 puntos en las expectativas de ahorro. Por otro lado, los temores de inflación tienen un descenso de 1,9 puntos y las expectativas sobre un futuro aumento de los tipos de interés tienen una ligera subida de 0,8 puntos respecto al mes anterior. (Gráfico 4.1)

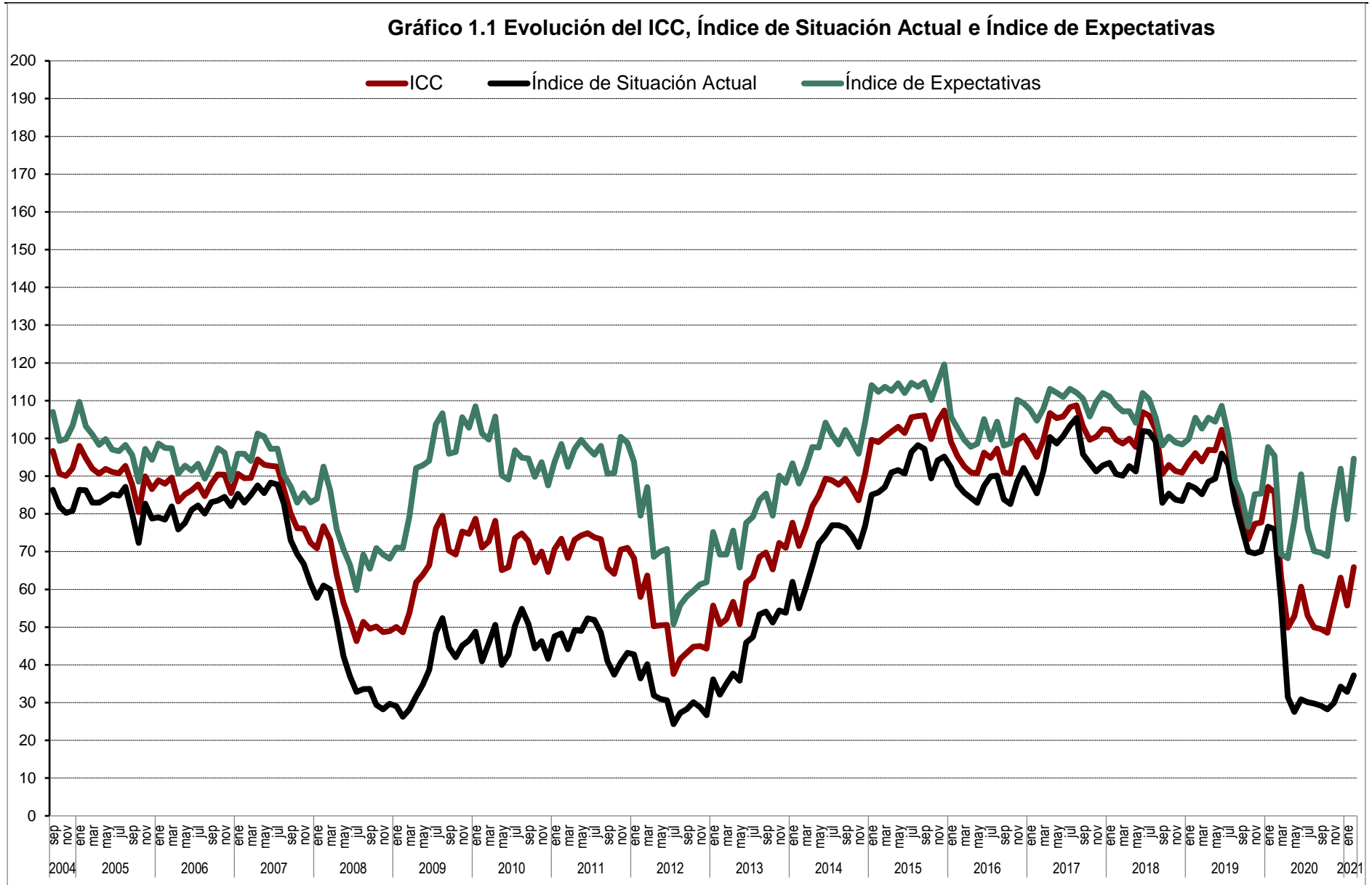



Gráfico 1.3 ICC tasa mensual (en %)



Gráfico 1.4 ICC tasa interanual (en %)

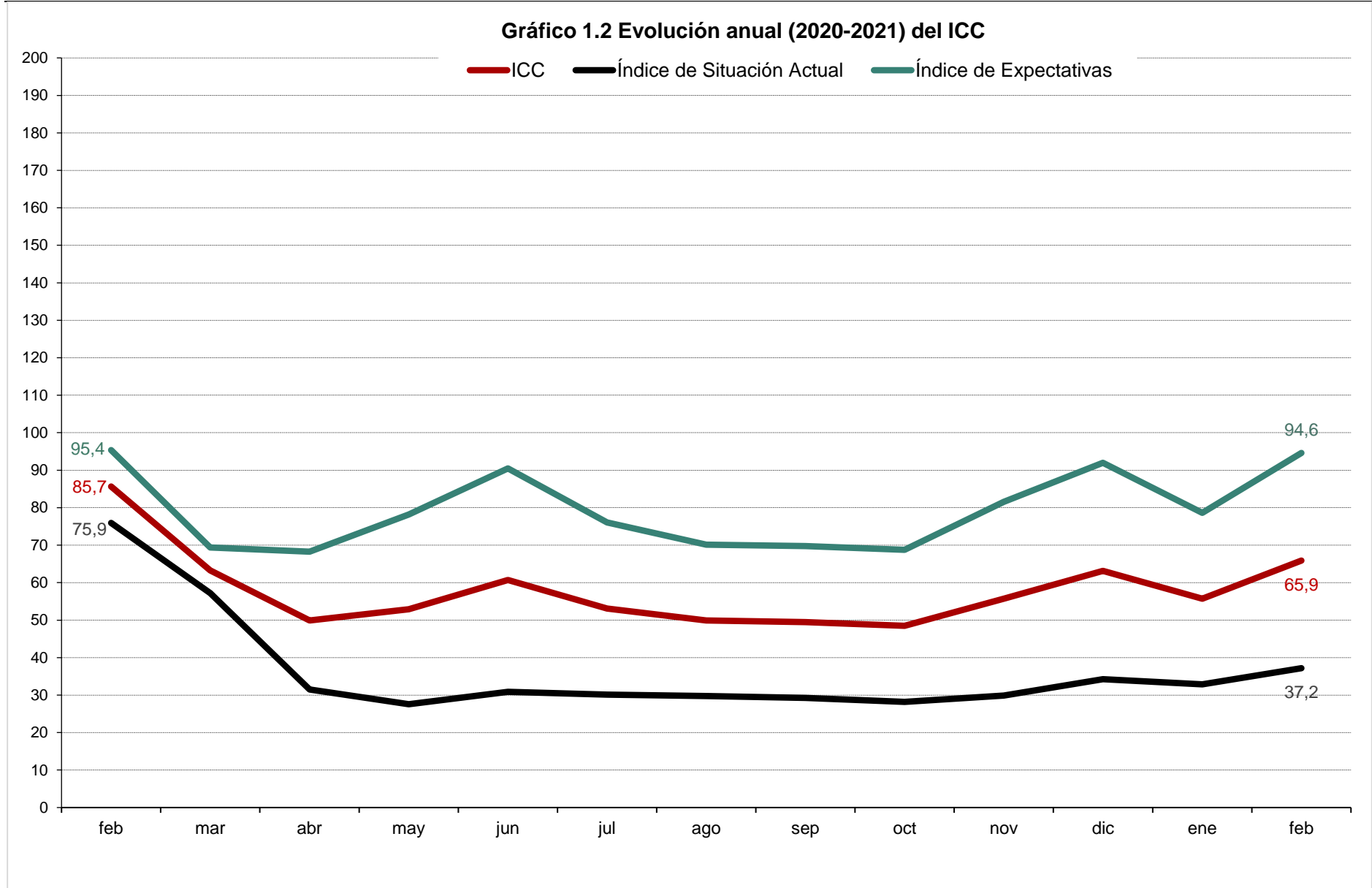

Gráfico 1.5 ICC (eje dcho.) y tasa de variación en % (eje izq.).
Base = enero 05 = 0 izq. y 100 dcha.

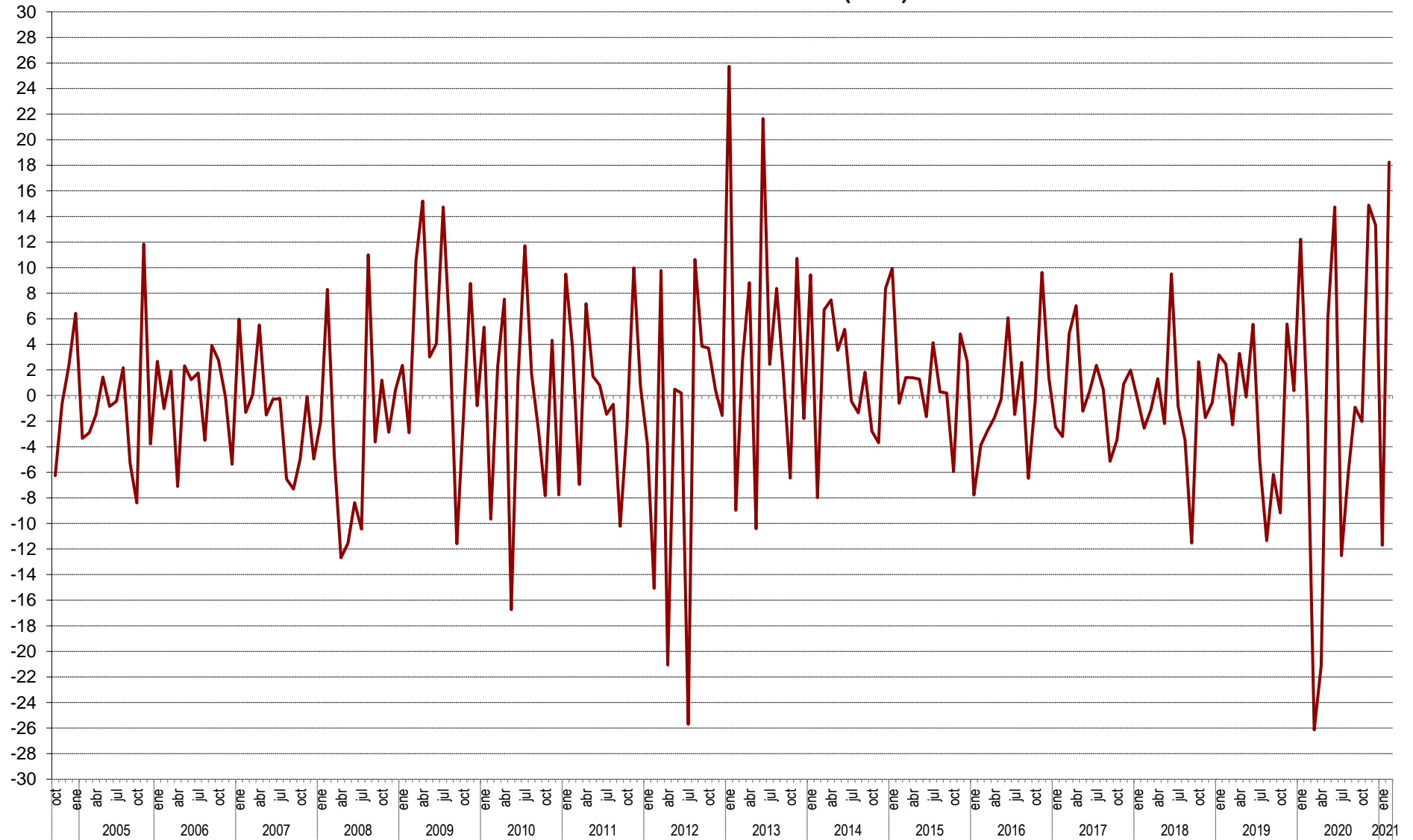

Gráfico 2.1 Valoración de la situación actual de la economía española, del hogar y del empleo



Gráfico 2.2 Evolución anual (2020-2021) del Índice de Situación Actual

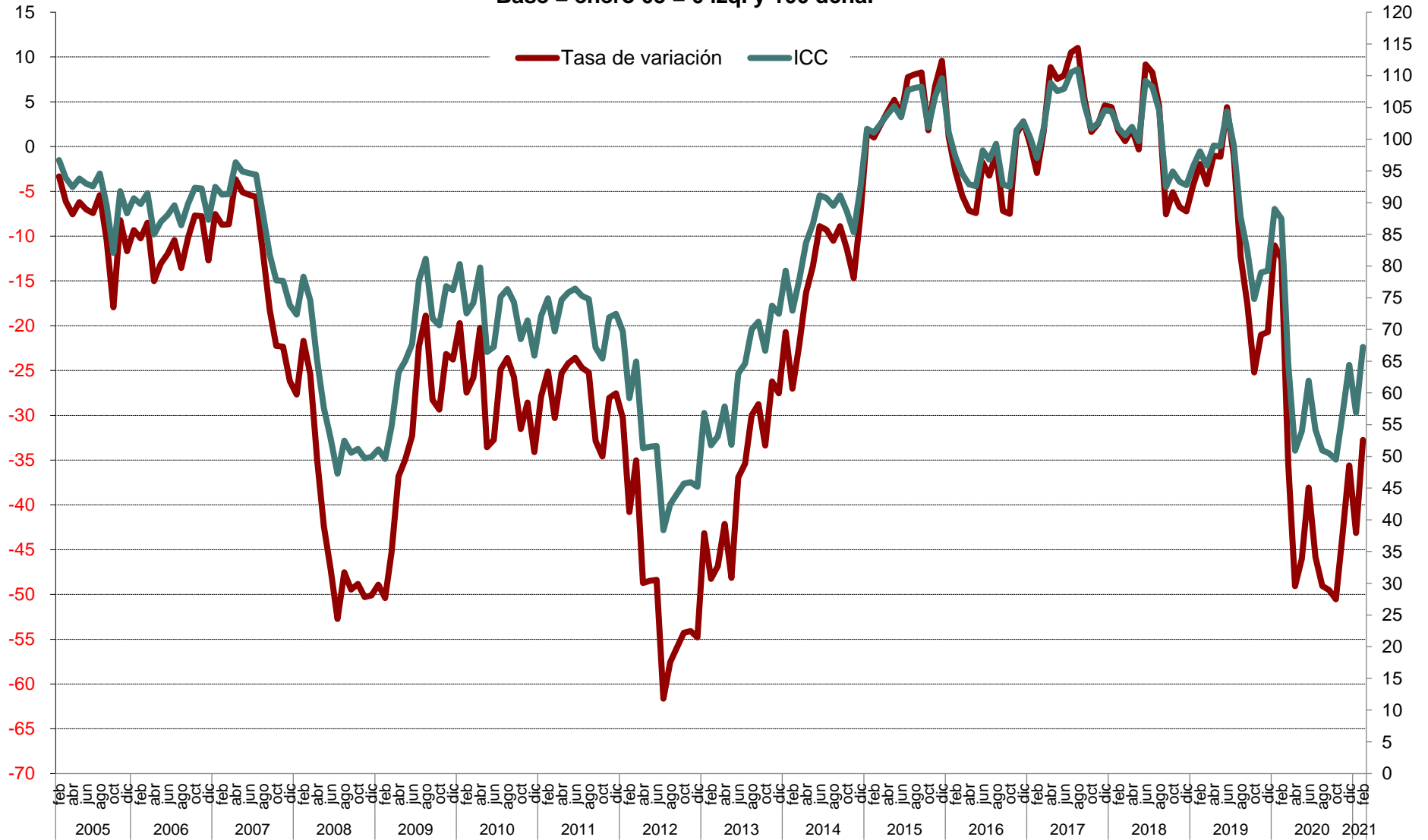

Gráfico 3.1 Evolución mensual de las expectativas

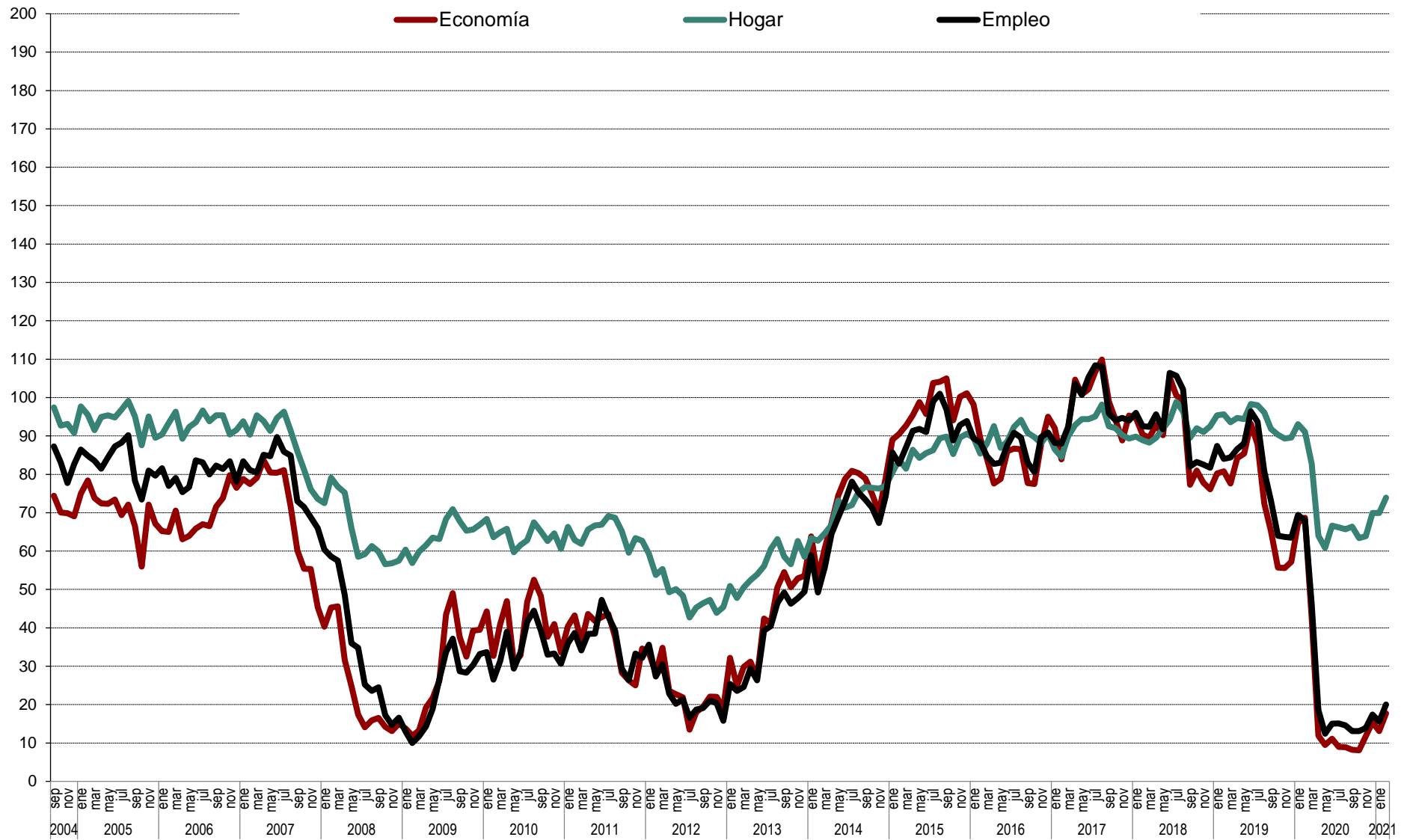

Gráfico 3.2 Evolución anual (2020-2021) de las expectativas

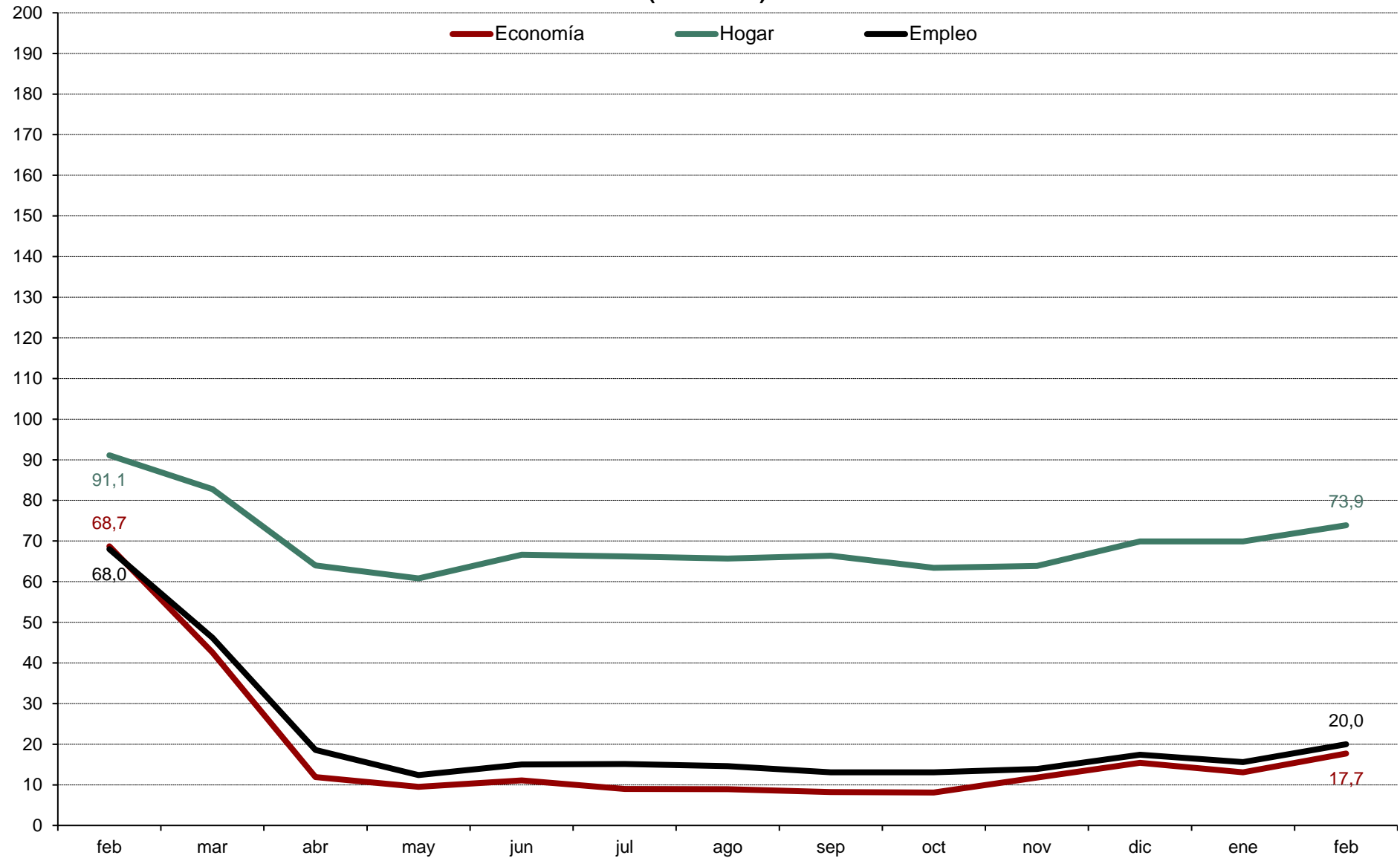

Gráfico 4.1 Evolución mensual de las expectativas sobre precios, tipo de interés, ahorro y consumo duradero

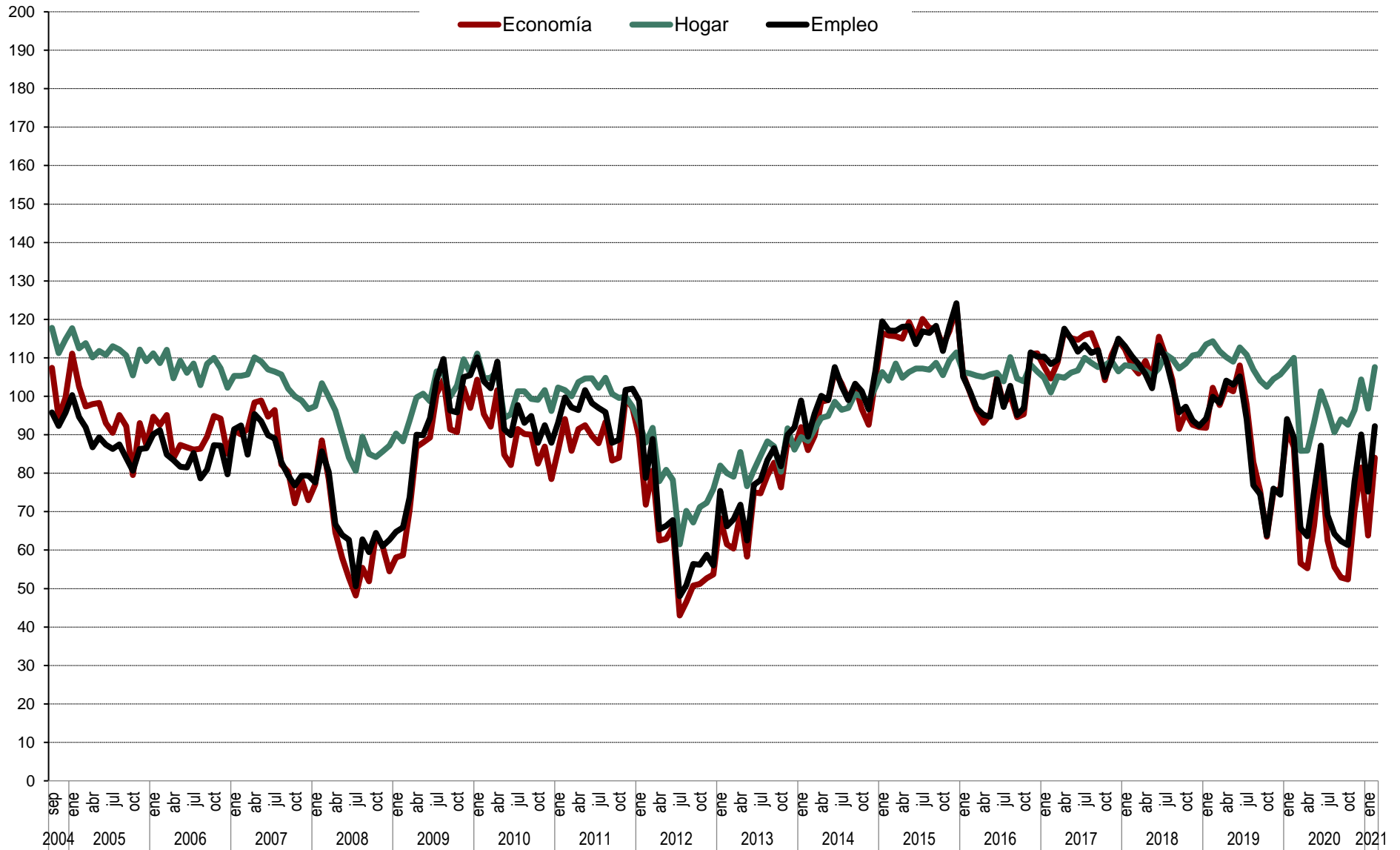
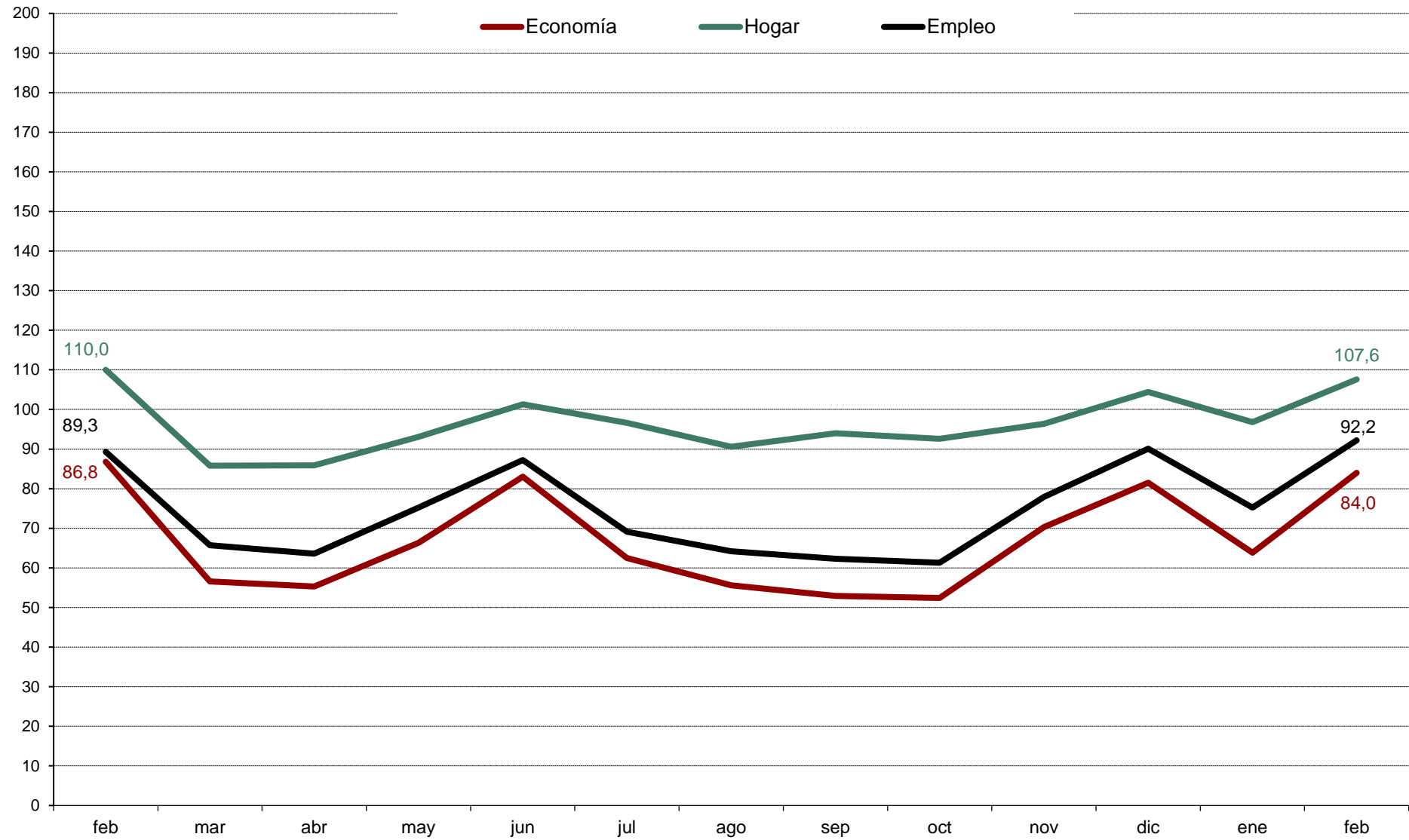