

**ÍNDICE DE CONFIANZA DEL CONSUMIDOR.
MES DE JUNIO 2024**

EVOLUCIÓN DE RESULTADOS

Estudio nº 3467
Junio 2024

El **Índice mensual de Confianza del Consumidor (ICC)** ha sido elaborado en España por el Instituto de Crédito Oficial entre los años 2004 y 2011. Desde noviembre de 2011 el ICC lo elabora el Centro de Investigaciones Sociológicas.

El ICC se calcula como media aritmética de los balances de la **situación actual** de la economía familiar, de la economía española y del empleo, respecto a la que existía hace seis meses, y de las **expectativas** respectivas para los próximos seis meses.

Tanto el ICC como los propios índices de situación actual y de expectativas pueden tomar valores que oscilan entre 0 y 200. Por encima de 100, indica una percepción positiva de los consumidores y por debajo de 100 una percepción negativa.

En el siguiente enlace se puede consultar una explicación más detallada del ICC y su metodología:

http://www.cis.es/cis/opencms/ES/13_Indicadores/Indicadores/ICC/index.jsp

Comentarios al ICC del mes de junio de 2024

	Jun 2023	Jul 2023	Sep 2023	Oct 2023	Nov 2023	Dic 2023	Ene 2024	Feb 2024	Mar 2024	Abr 2024	May 2024	Jun 2024
ÍNDICE DE CONFIANZA CONSUMIDOR	92,4	94,4	77,2	70,5	76,7	77,6	78,6	78,5	82,5	84,5	83,8	88,4
ÍNDICE DE SITUACIÓN ACTUAL	83,2	87,1	68,4	62,5	67,3	70,1	69,2	70,7	76,0	77,6	78,5	82,9
ÍNDICE DE EXPECTATIVAS	101,6	101,7	86,0	78,5	86,0	85,2	87,9	86,3	89,1	91,4	89,1	93,8

- El ICC del mes de junio se sitúa en 88,4 puntos, lo que representa 4,6 puntos más que el dato del mes anterior. Este ascenso del índice se debe a la evolución de sus dos componentes: por un lado, la valoración de la situación actual sube 4,5 puntos y, por otro, la valoración de las expectativas aumenta 4,6 puntos respecto al mes de mayo. Este crecimiento intermensual del ICC en términos relativos es del 5,4%, resultado del aumento de un 5,7% de la valoración de la situación actual y de la subida de un 5,2% de la valoración de las expectativas de futuro en este mes (gráfico 1.1).

Sin embargo, en relación con el mes de junio del año anterior, la evolución interanual del ICC es negativa y disminuye en 4,1 puntos. Este descenso es debido a la leve bajada de 0,3 puntos de la valoración de la situación actual en el último año y, principalmente, al descenso de 7,9 puntos de las expectativas de futuro respecto a junio de 2023. En términos porcentuales, el descenso del ICC es del 4,4% desde el mes de junio del pasado año, como resultado de la bajada del 0,4% en la valoración de la situación actual y del descenso del 7,7% en la valoración de las expectativas en los últimos doce meses (gráfico 1.2).

Expresado como tasa de variación mensual, como ya se ha visto, el ICC ha subido en junio 0,054 respecto al pasado mes de mayo y la tasa de variación interanual ha descendido 0,044 con relación al mismo mes de 2023. Por otro lado, tomando como base enero de 2005, el ICC se encuentra en estos momentos 9,8 puntos por debajo de los valores que se obtuvieron entonces, mientras que en junio de hace un año se encontraba en 5,7 puntos por detrás del dato de enero de 2005 (gráficos 1.3, 1.4 y 1.5).

La evolución trimestral del ICC es positiva tanto a corto plazo como en términos anuales. El ICC en el segundo trimestre del presente año sube 5,7 puntos respecto al primer trimestre de 2024. Este aumento se debe a la mejor valoración de la situación actual, que crece 7,7 puntos, y al incremento de 3,7 puntos de la valoración de las expectativas. En términos porcentuales el crecimiento es mayor, el ICC aumenta 7,2% debido a la subida del 10,8% de la valoración del Índice de Situación Actual y del 4,2% de la valoración del Índice de Expectativas. Por otro lado, con relación al segundo trimestre del pasado año 2023, los datos actuales suponen un incremento del 4% en tasa trimestral interanual del ICC, resultado de la mejora del 9,9% en la valoración de la situación actual respecto al segundo trimestre de hace un año, y del ligero descenso del 0,7% de las expectativas de futuro (Gráficos 1.6, 1.7 y 1.8).

- **El Índice de la Situación Actual** alcanza este mes 82,9 puntos, con un crecimiento de 4,5 puntos en relación con el obtenido el pasado mes de mayo. Esto supone una subida en términos relativos del 5,7%, reflejo de la evolución de sus tres componentes: la valoración de la situación económica actual sube 8,4 puntos respecto al mes de mayo, situándose en 76,3 puntos; mientras que la valoración de la situación de los hogares crece 0,9 puntos, alcanzando los 86,7 puntos y la valoración del mercado de trabajo llega a 85,8 puntos, lo que supone un aumento respecto al mes de mayo de 4,1 puntos (gráfico 2.1).

La evolución interanual del Índice de Situación Actual desciende 0,3 puntos. En términos relativos y comparando con los datos de junio de 2023, la evolución de este índice desciende un 0,4% respecto al mismo mes del pasado año. Este resultado se debe a la evolución interanual de la valoración de sus tres componentes, la valoración de la situación económica es 0,3 puntos peor y las opciones que ofrece el mercado de trabajo se valoran con 7,7 puntos menos que en junio del año pasado, mientras que la valoración de la situación en los hogares mejora 7,1 puntos. En términos relativos, la valoración de la situación económica desciende 0,4% y la valoración de la situación actual del empleo está un 8,2% por debajo de la valoración de junio de 2023, mientras que el aumento de la valoración de la situación de los hogares en el último año es del 8,9% (gráfico 2.2).

La evolución trimestral de este índice vuelve a mostrar unos resultados similares a los ya comentados para el ICC, positivos tanto en términos anuales como en el corto plazo y se debe a la evolución de sus componentes. Así, la valoración de la situación económica crece 11,3 puntos respecto al primer trimestre del presente año, las valoraciones del mercado de trabajo aumentan 7,4 puntos y la situación de los hogares mejora 4,6 puntos en los últimos 90 días. En términos relativos la evolución de la economía se valora un 19% mejor que en el trimestre anterior, la valoración de la situación del mercado de trabajo tiene un 9,9% más que el primer trimestre de 2024 y la valoración de la situación de los hogares sube un 5,6%. En relación con el mismo trimestre de 2023, la evolución vuelve a mostrar un signo positivo: la valoración de la situación actual de la economía aumenta 8,5 puntos, la valoración del empleo permanece prácticamente igual, aumentando 0,8 puntos y la situación de los hogares se valora 12,2 puntos más que en el segundo trimestre de 2023. En términos porcentuales la valoración de la situación actual de la economía muestra un incremento del 13,6%, la valoración del mercado de trabajo aumenta 1 punto y la valoración de la situación de los hogares crece 16,5 % respecto al segundo trimestre de hace un año (Gráfico 2.3).

- **El Índice de Expectativas** alcanza este mes de junio los 93,8 puntos, un resultado 4,6 puntos mayor que los 89,1 puntos registrados en el mes de mayo, lo que representa un aumento de 5,2% en términos relativos. Este resultado se debe a la evolución positiva de sus tres componentes: la valoración de la evolución de la economía en el futuro con 87,9 puntos muestra un crecimiento de 7,1 puntos respecto al mes de mayo, la valoración de la futura situación de los hogares presenta un aumento de 4,3 puntos, alcanzando los 107,3 puntos y las expectativas sobre el futuro del mercado de trabajo suben 2,5 puntos, situándose este mes de junio en los 86,1 puntos (gráfico 3.1).

En comparación con los datos de junio de 2023, la evolución interanual del Índice de Expectativas sigue la misma línea negativa que el ICC y el Índice de Situación Actual y desciende 7,9 puntos, un 7,7% en términos relativos. En cuanto a sus componentes, respecto a junio del pasado año, las expectativas sobre la situación económica del país bajan 10,7 puntos y las expectativas referidas al futuro del empleo descienden 12,8 puntos en estos últimos doce meses, mientras que la valoración de la futura situación de los hogares se mantiene prácticamente igual con una mínima bajada de 0,1 puntos. En términos relativos, el descenso de las expectativas respecto de la situación económica general es del 10,9% y el de la valoración del futuro del mercado de trabajo es del 12,9%, por otro lado, el descenso de la valoración del futuro de los hogares es de 0,1% respecto a junio de 2023 (gráfico 3.2).

La evolución trimestral de este índice es positiva en la comparación más inmediata, aunque negativa en la comparación interanual, por lo que no sigue las mismas pautas del ICC y del Índice de Situación Actual. Esto se debe a la evolución de sus tres componentes: la valoración de las expectativas respecto de la economía sube un 8,1% con relación al anterior trimestre del año, las expectativas respecto a la evolución del mercado de trabajo crecen un 3,8%, y la situación futura de los hogares se valora 1,6% más que en el primer trimestre de 2023. En relación con el segundo trimestre del pasado año, las expectativas sobre la economía bajan un 1,9%, para el mercado de trabajo descienden 4,4%, mientras que las expectativas para la situación de los hogares crecen 3,6% (Gráfico 3.3).

- Finalmente, y como información adicional al ICC, la evolución de las expectativas en relación con los precios, los tipos de interés, las posibilidades de ahorro de los hogares y la compra de bienes duraderos muestran un desarrollo coherente con las pautas y los datos de los índices comentados hasta ahora. En términos mensuales, se observa una bajada de los temores de inflación respecto al mes de mayo de 6,8 puntos y las expectativas sobre un futuro aumento de los tipos de interés bajan 7 puntos desde el pasado mes. Por otro lado, aumentan las expectativas del ahorro en 2,6 puntos respecto al mes de mayo, mientras que las expectativas de consumo suben 4,9 puntos. (gráfico 4.1).

En términos trimestrales, en este segundo trimestre del año y con relación al primero de este año, aumentan las expectativas de consumo un 2% y las expectativas de ahorro un 3,3%, mientras que los temores de inflación bajan un 3,7% y descienden las expectativas sobre futuras subidas de tipos un 2,2%. En comparación con el mismo trimestre de 2023 las expectativas de consumo suben el 2,4% y las expectativas de ahorro aumentan 5,9%, mientras que los temores de inflación crecen un 4,8% y las sospechas de futuras subidas de los tipos de interés bajan un 25% respecto al mismo trimestre de 2023 (Gráfico 4.2).

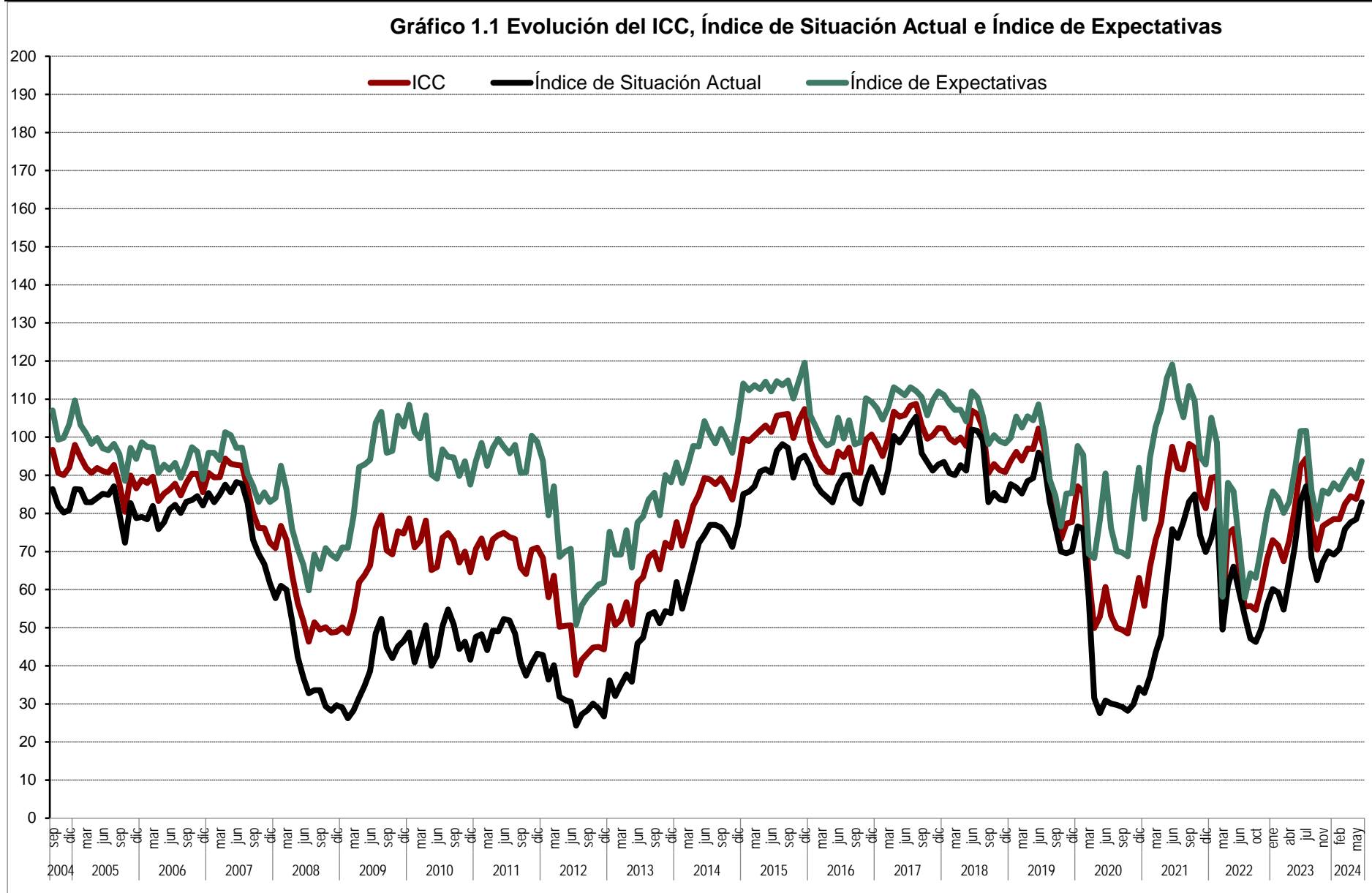



Gráfico 1.3 ICC tasa mensual (en %)



Gráfico 1.4 ICC tasa interanual (en %)

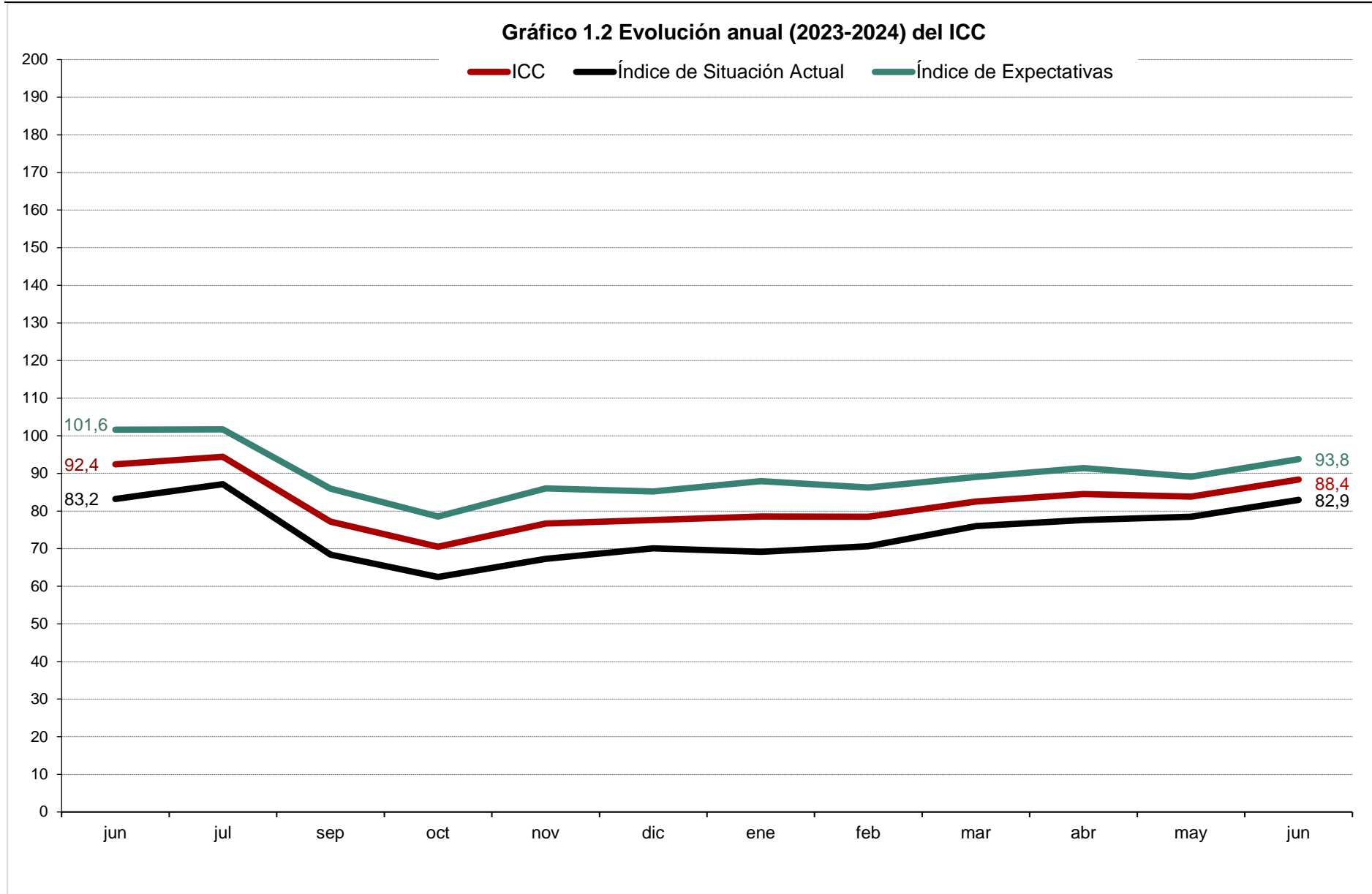

Gráfico 1.5 ICC (eje dcho.) y tasa de variación en % (eje izq.).
Base = enero 05 = 0 izq. y 100 dcha.

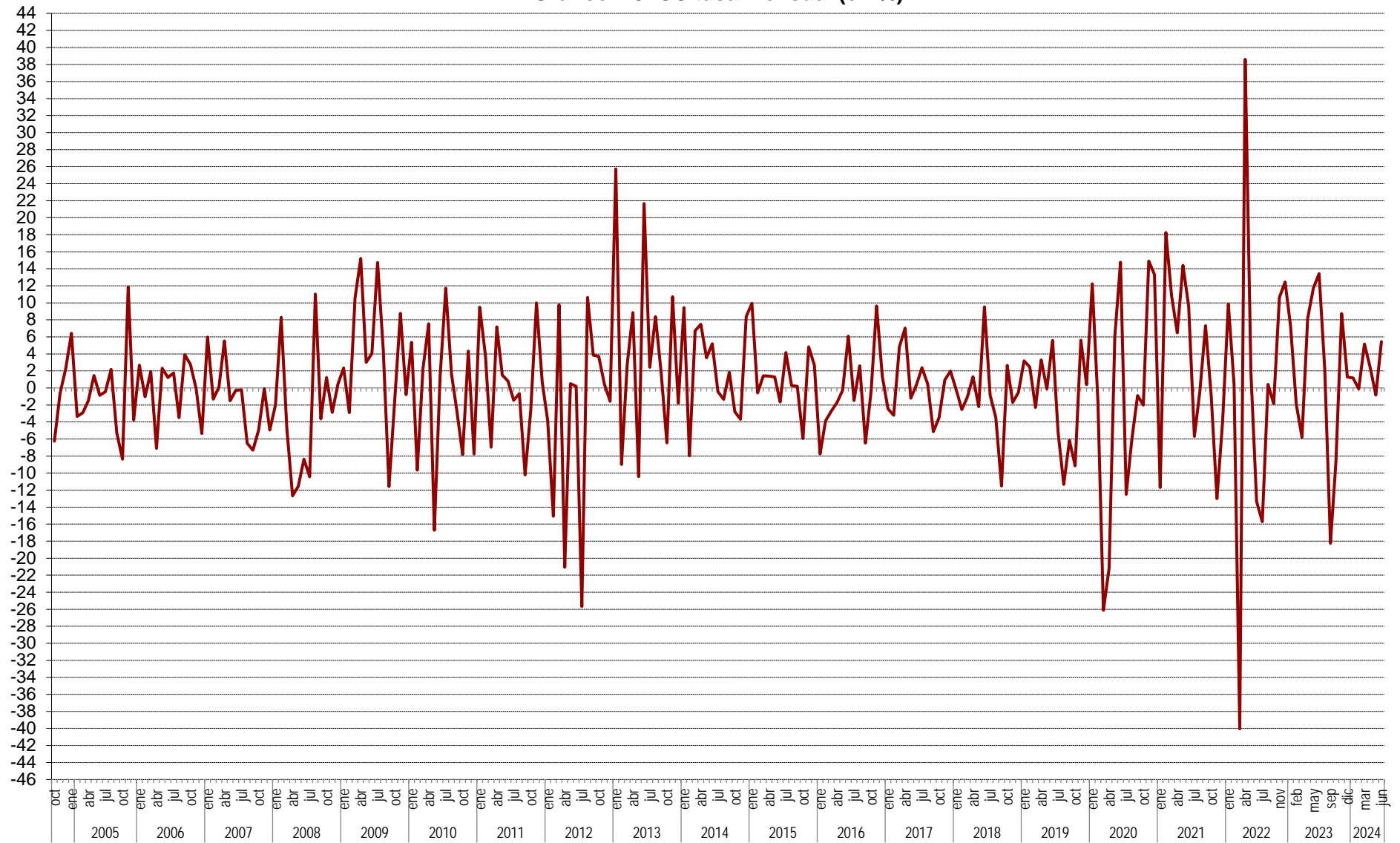

Gráfico 1.6 Evolución trimestral del ICC, Índice de Situación Actual e Índice de Expectativas

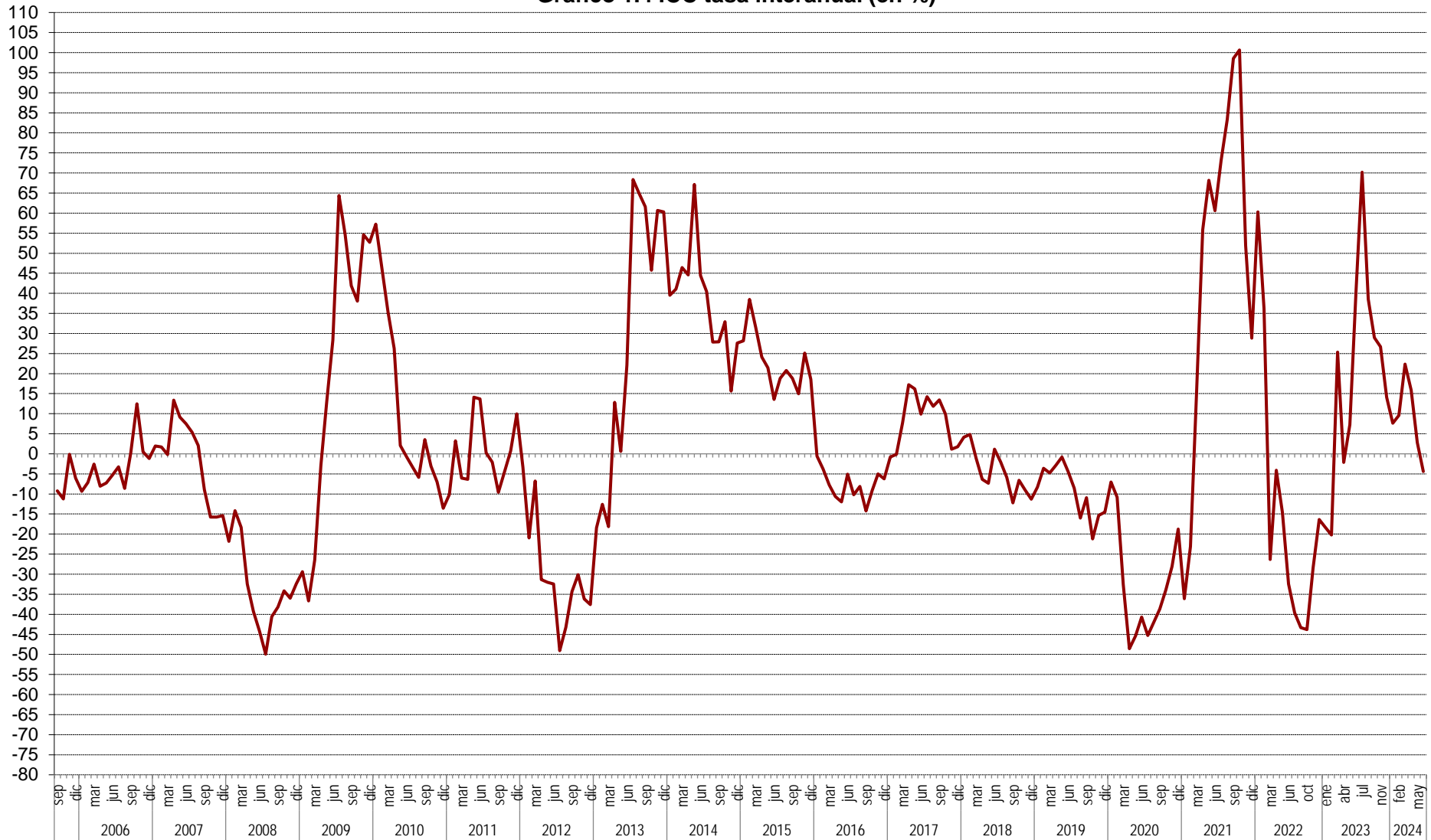

Gráfico 1.7 ICC tasa trimestral (2005-2024) %

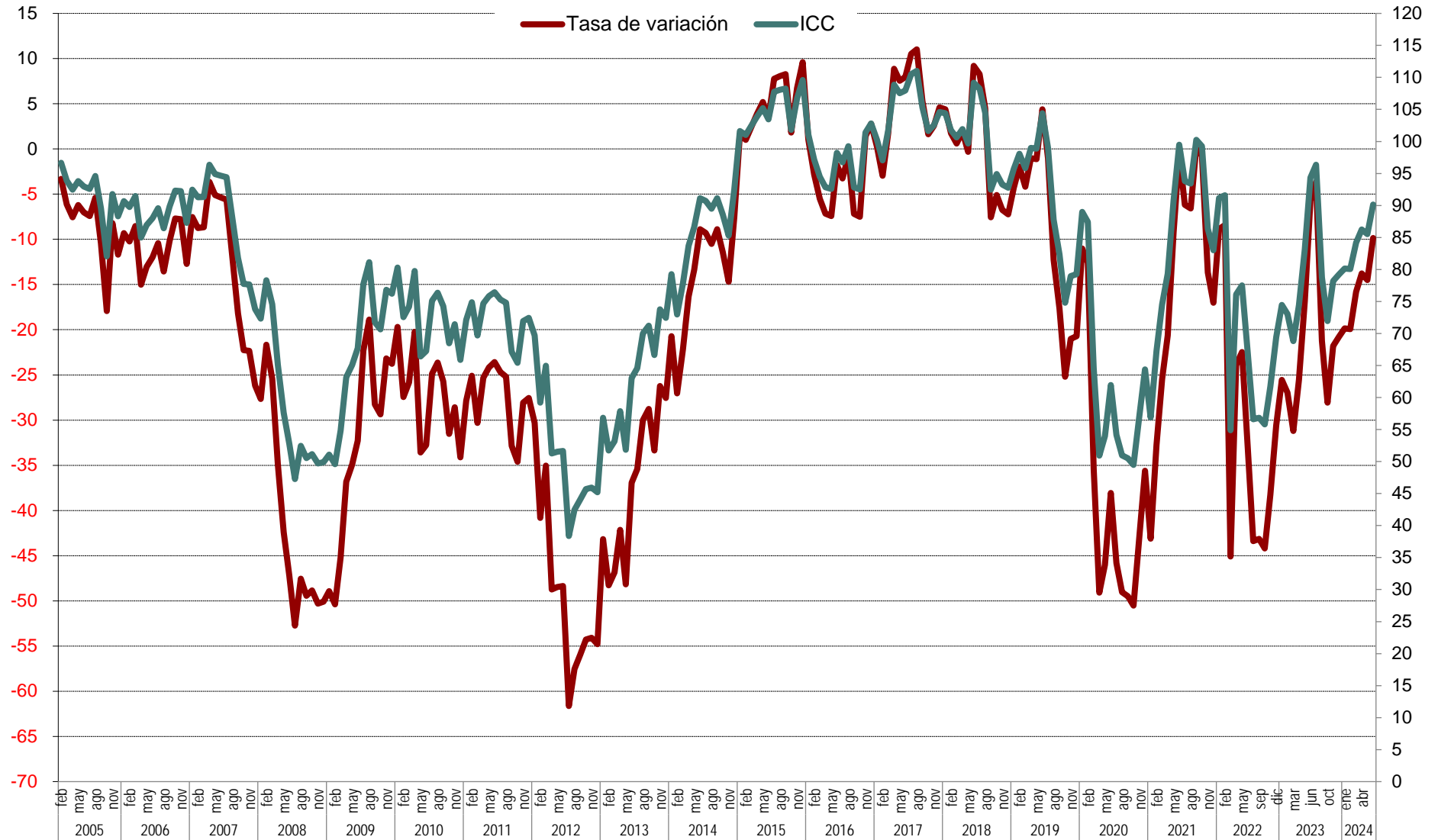

Gráfico 1.8 ICC tasa trimestral interanual (2005-2024) en %

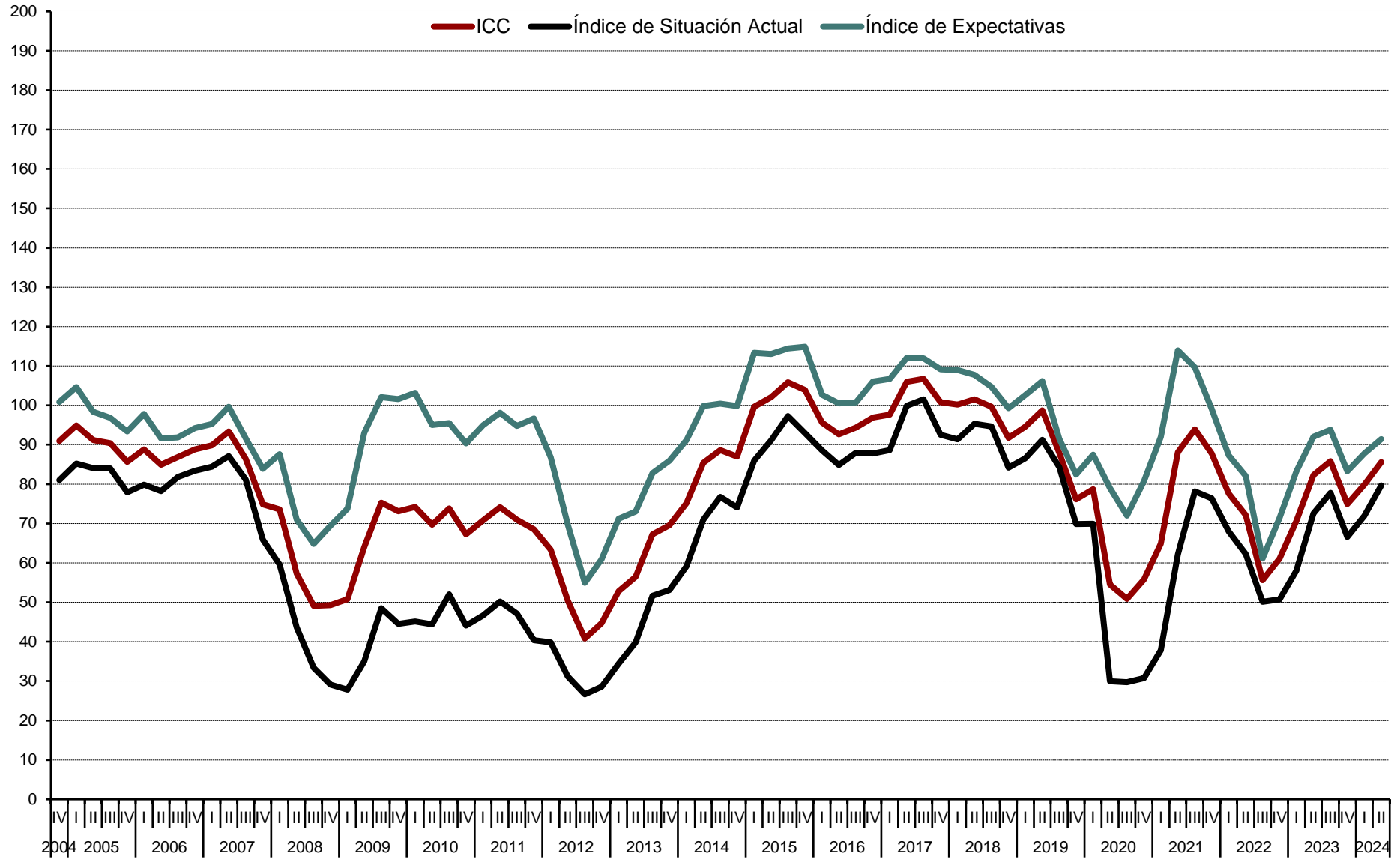

Gráfico 2.1 Valoración de la situación actual de la economía española, del hogar y del empleo

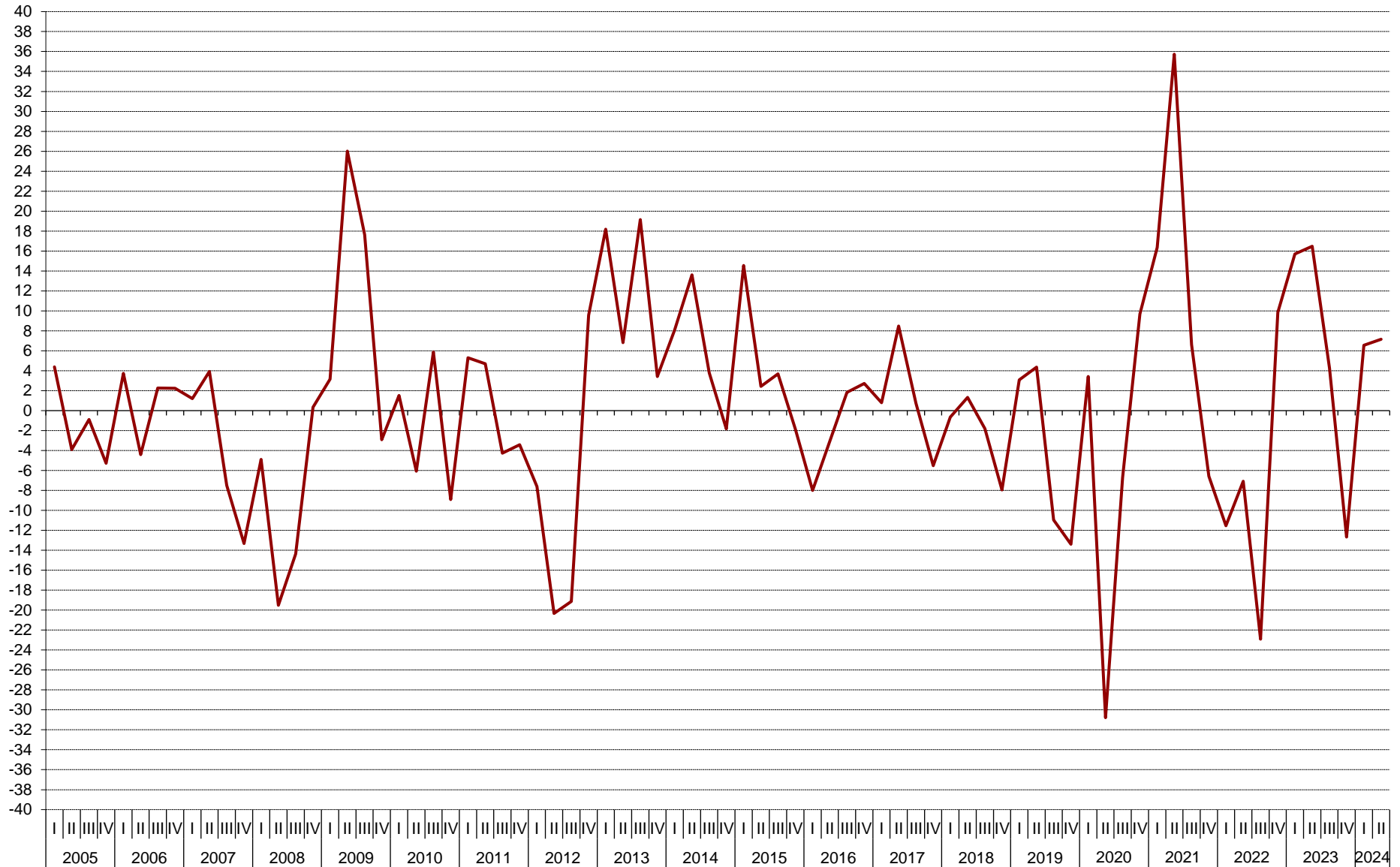

Gráfico 2.2 Evolución anual (2023-2024) del Índice de Situación Actual

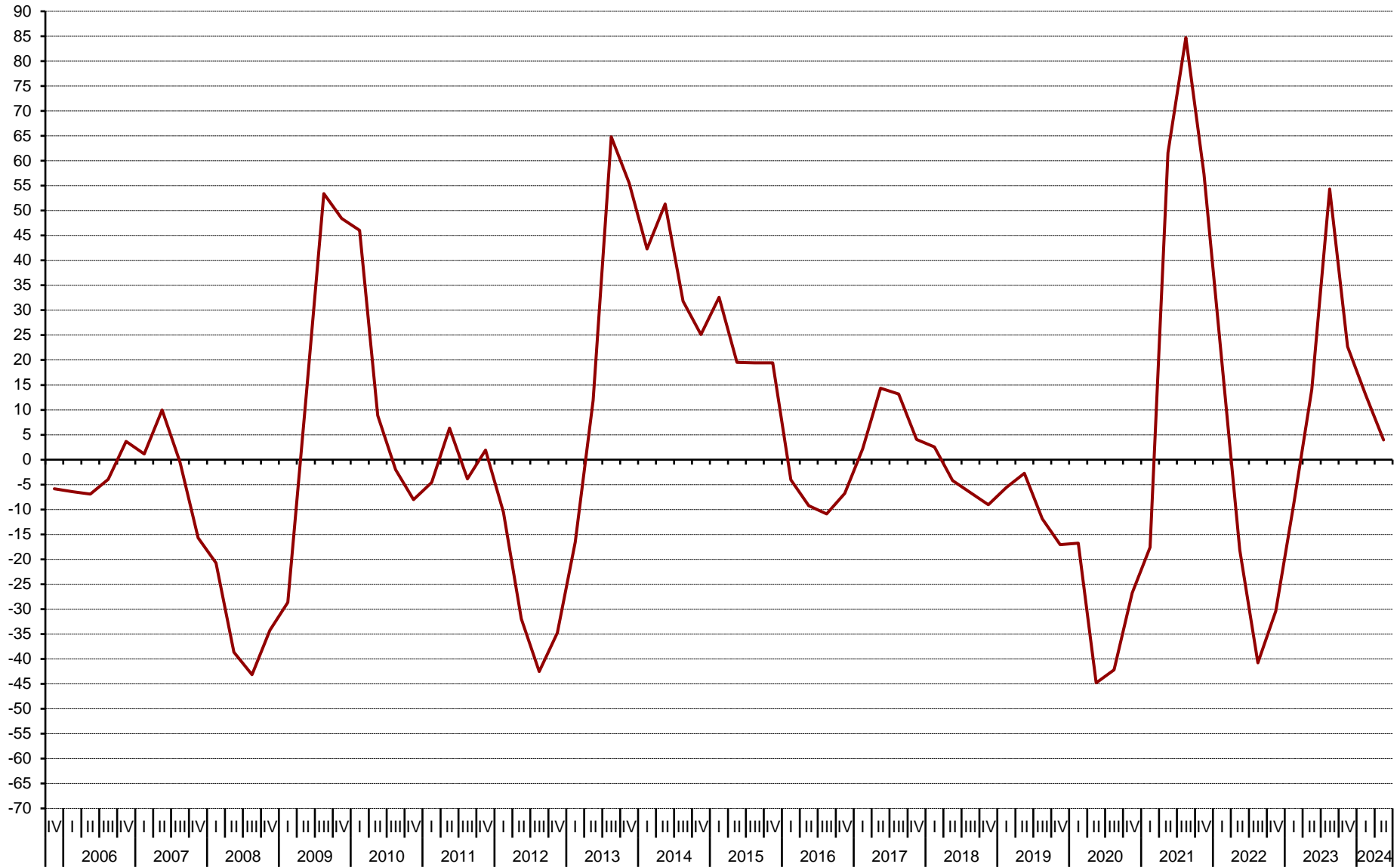

Gráfico 2.3 Evolución trimestral de la situación actual de la economía, del hogar y del empleo

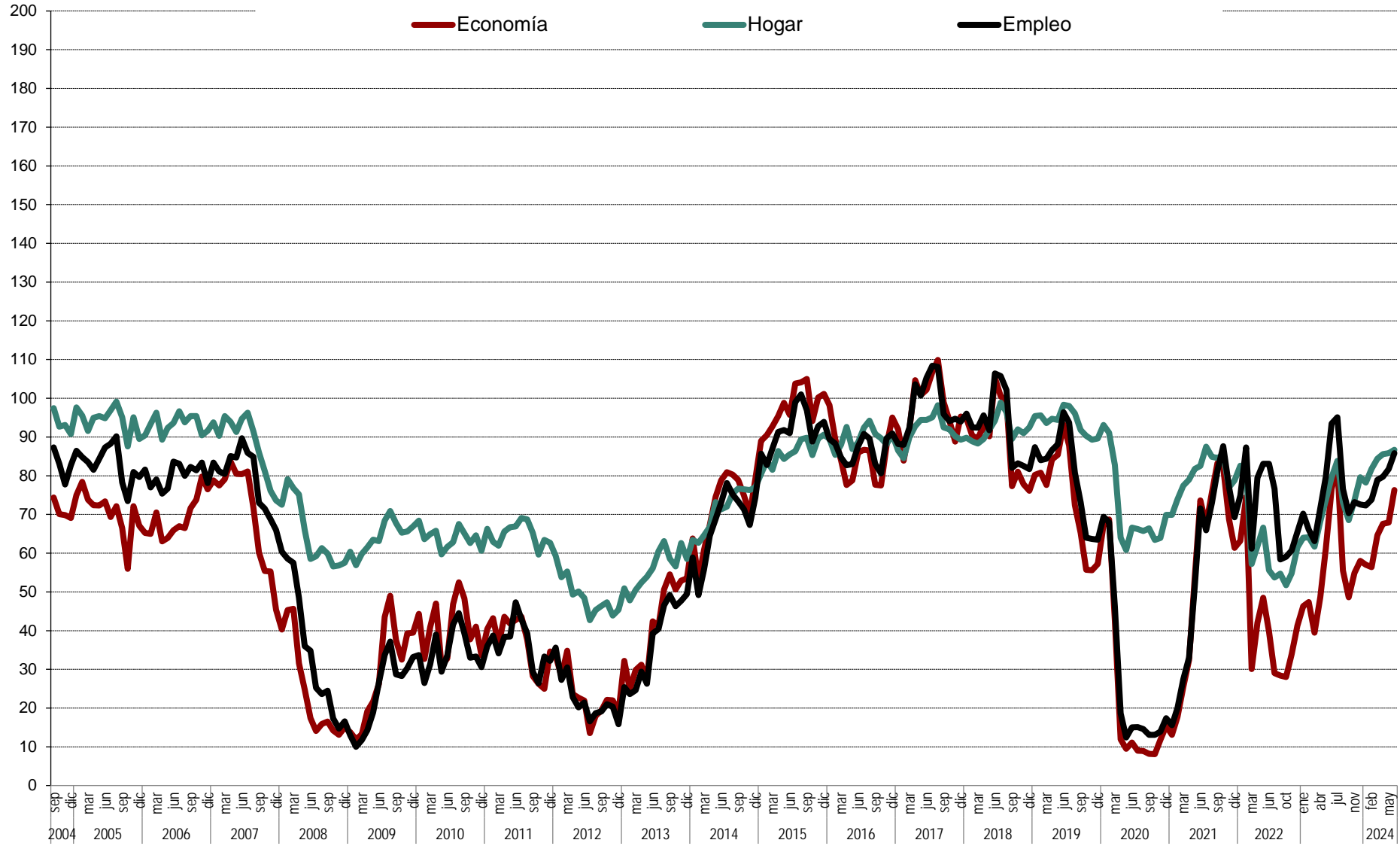

Gráfico 3.1 Evolución mensual de las expectativas

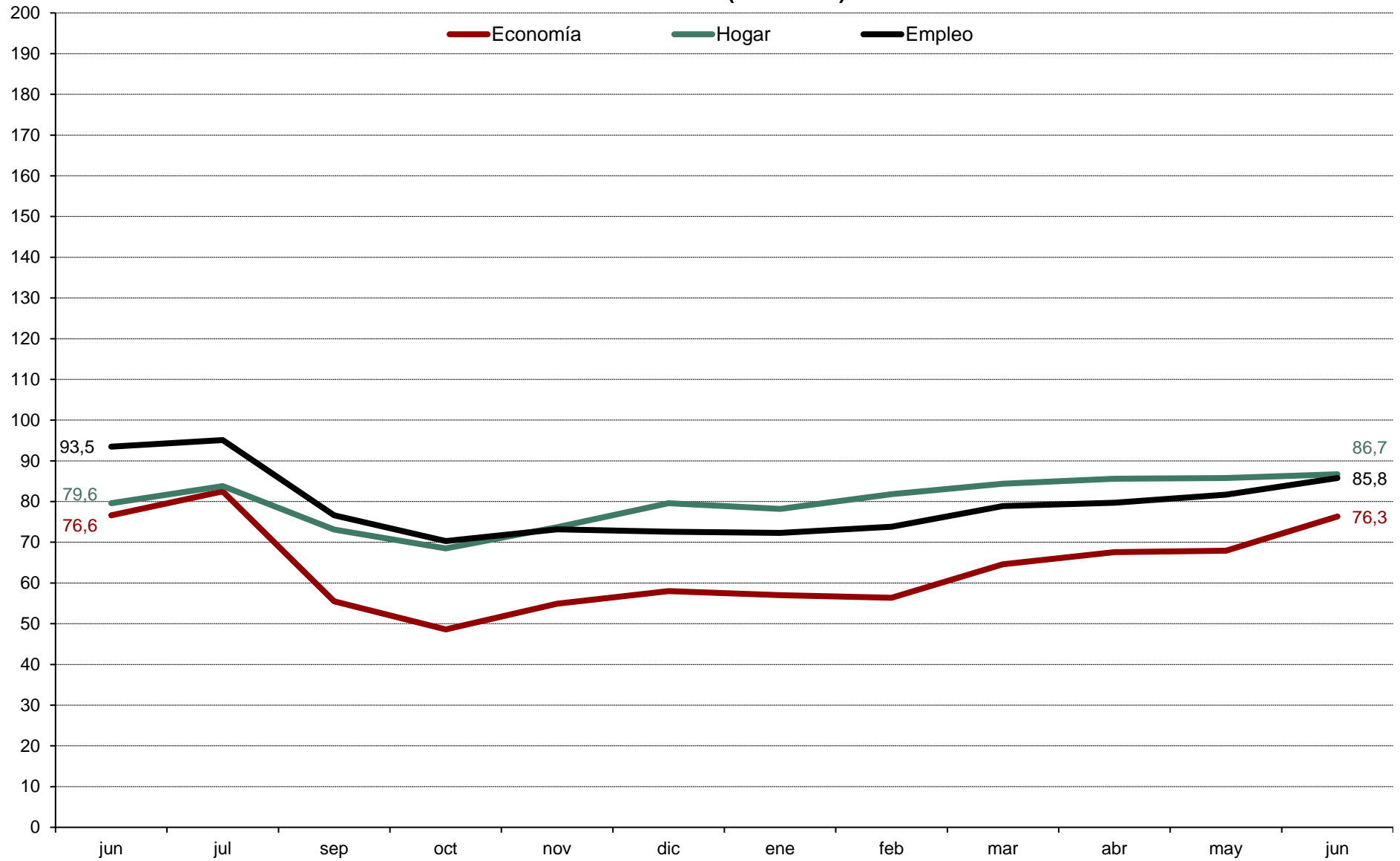

Gráfico 3.2 Evolución anual (2023-2024) de las expectativas

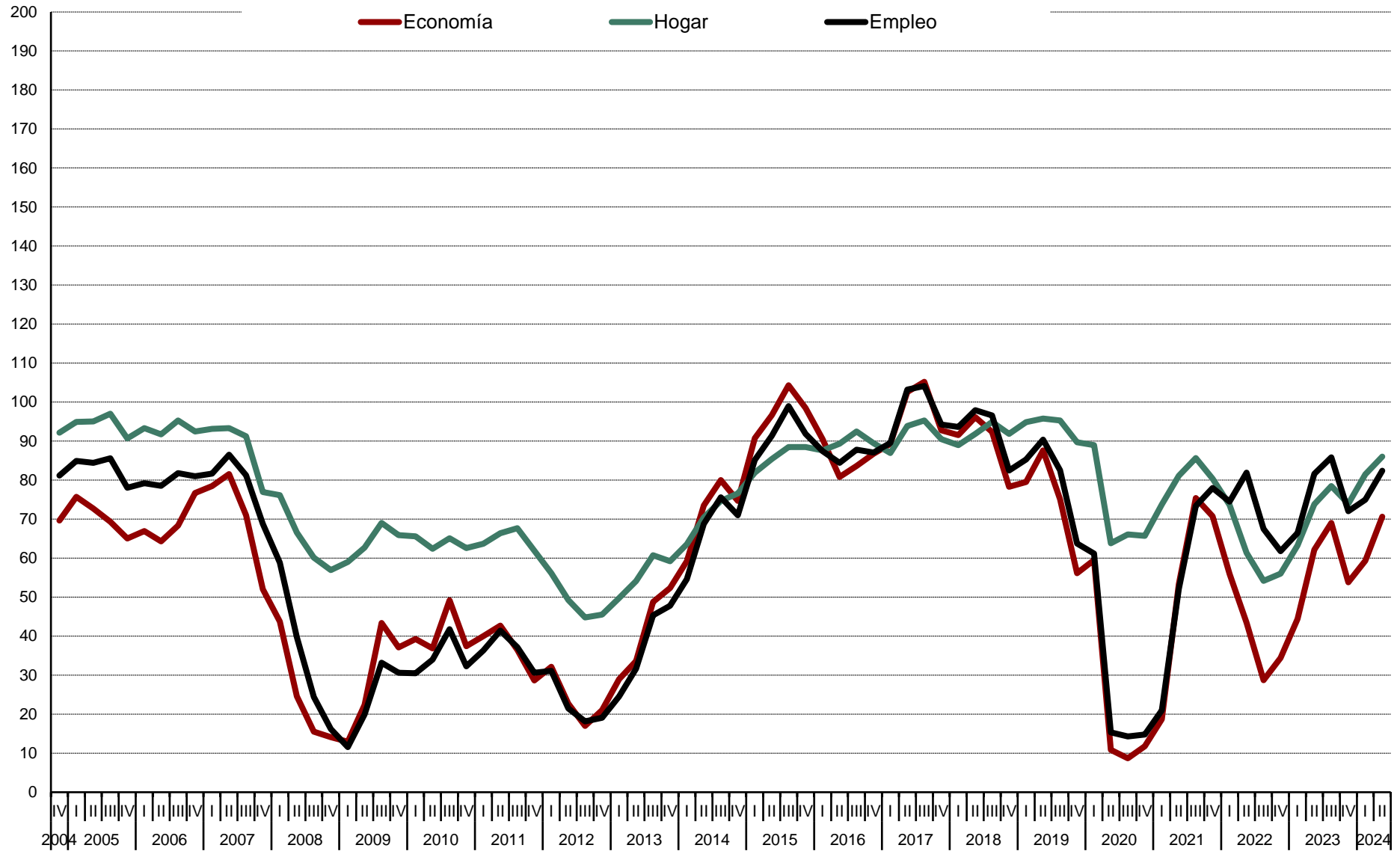

Gráfico 3.3 Evolución trimestral de las expectativas

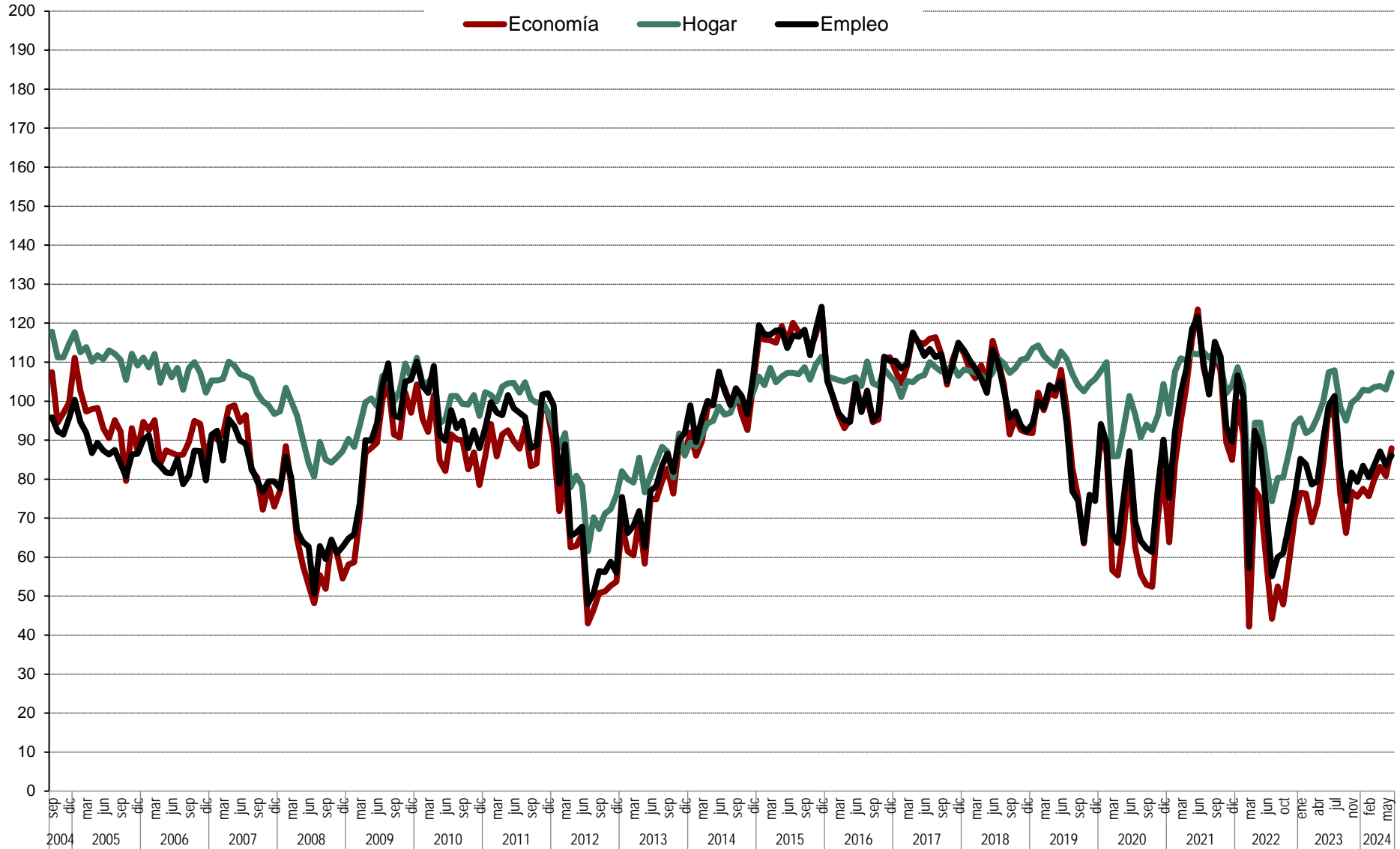

Gráfico 4.1 Evolución mensual de las expectativas sobre precios, tipo de interés, ahorro y consumo duradero

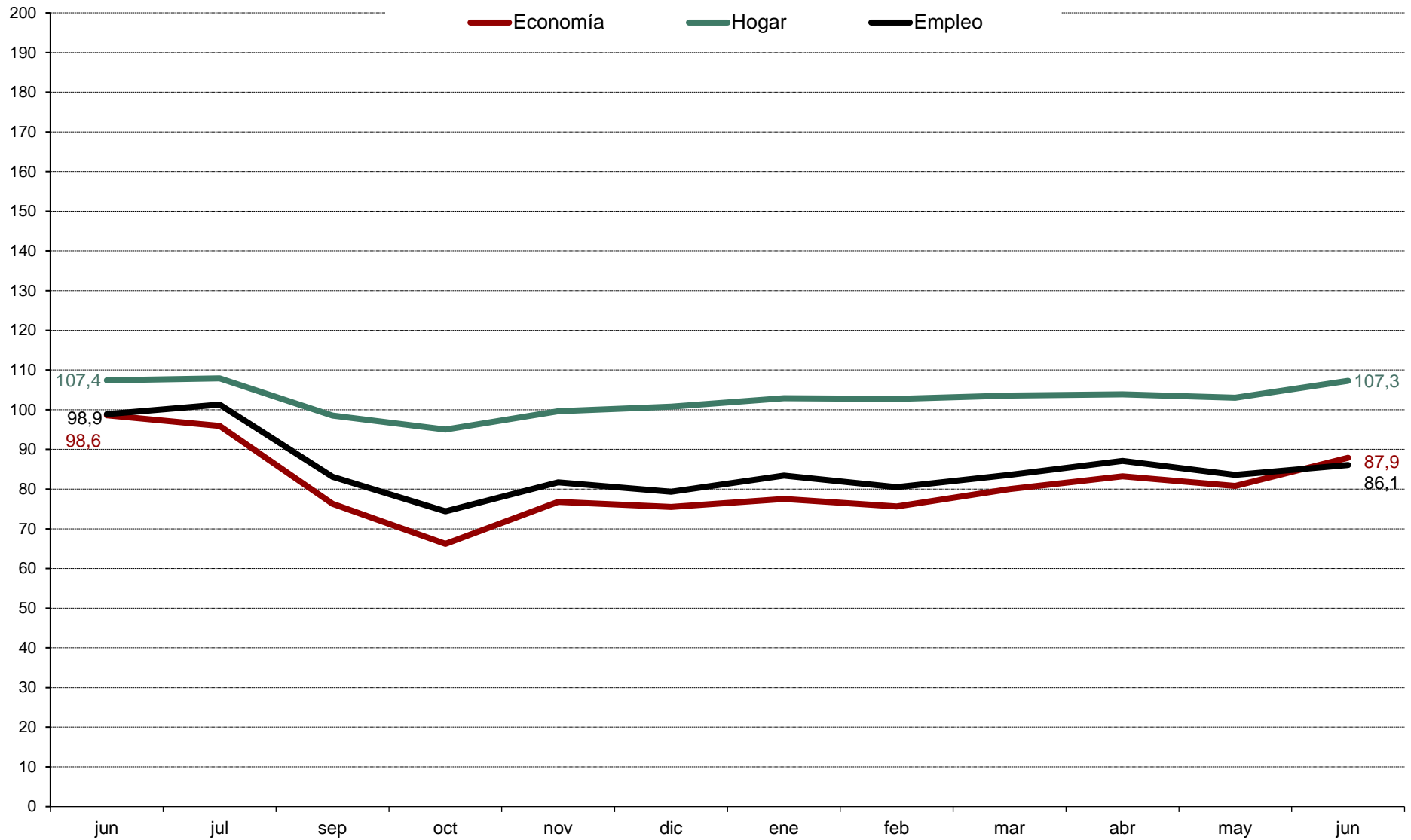

Gráfico 4.2 Evolución trimestral de las expectativas sobre precios, tipo de interés, ahorro y consumo duradero

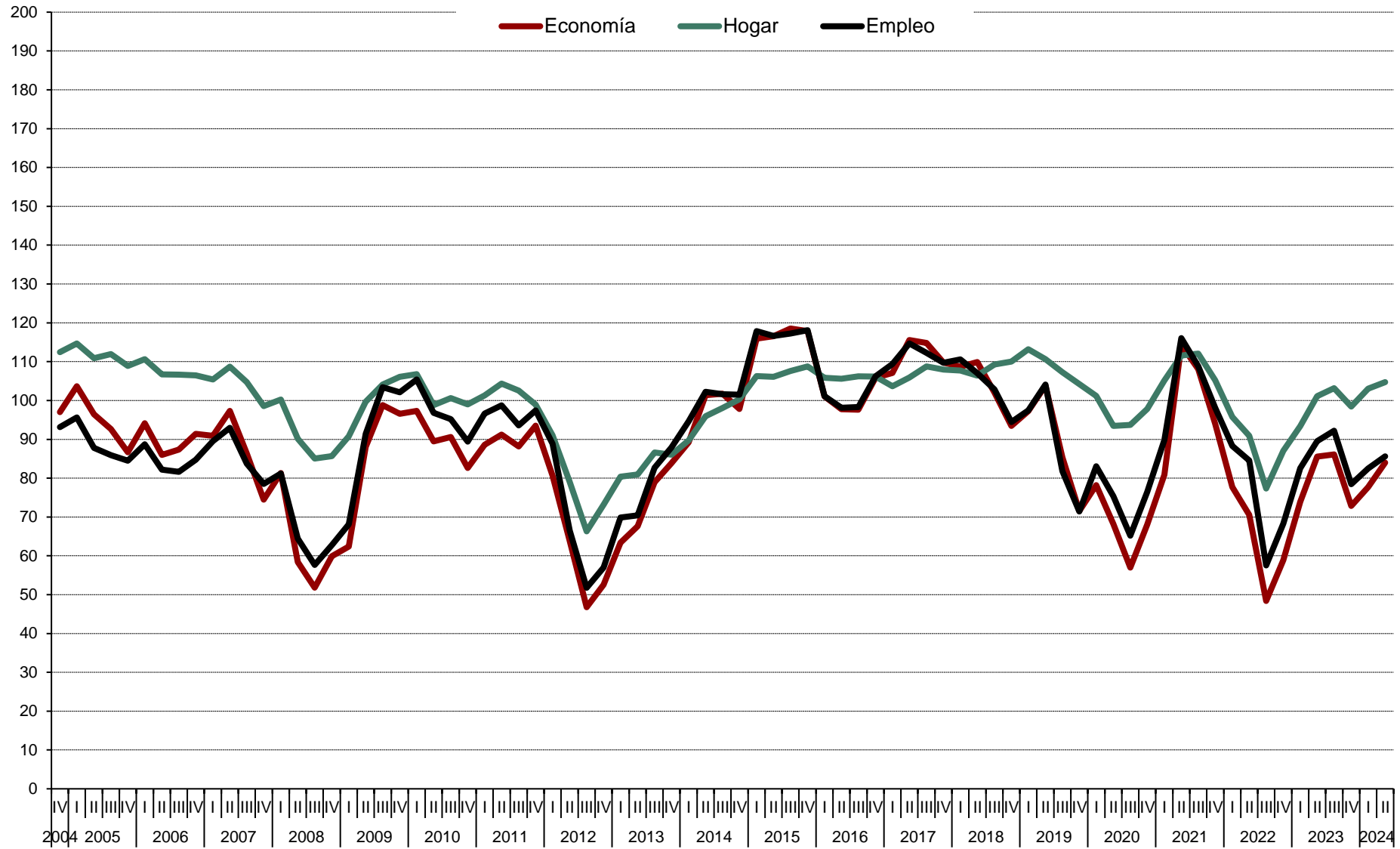
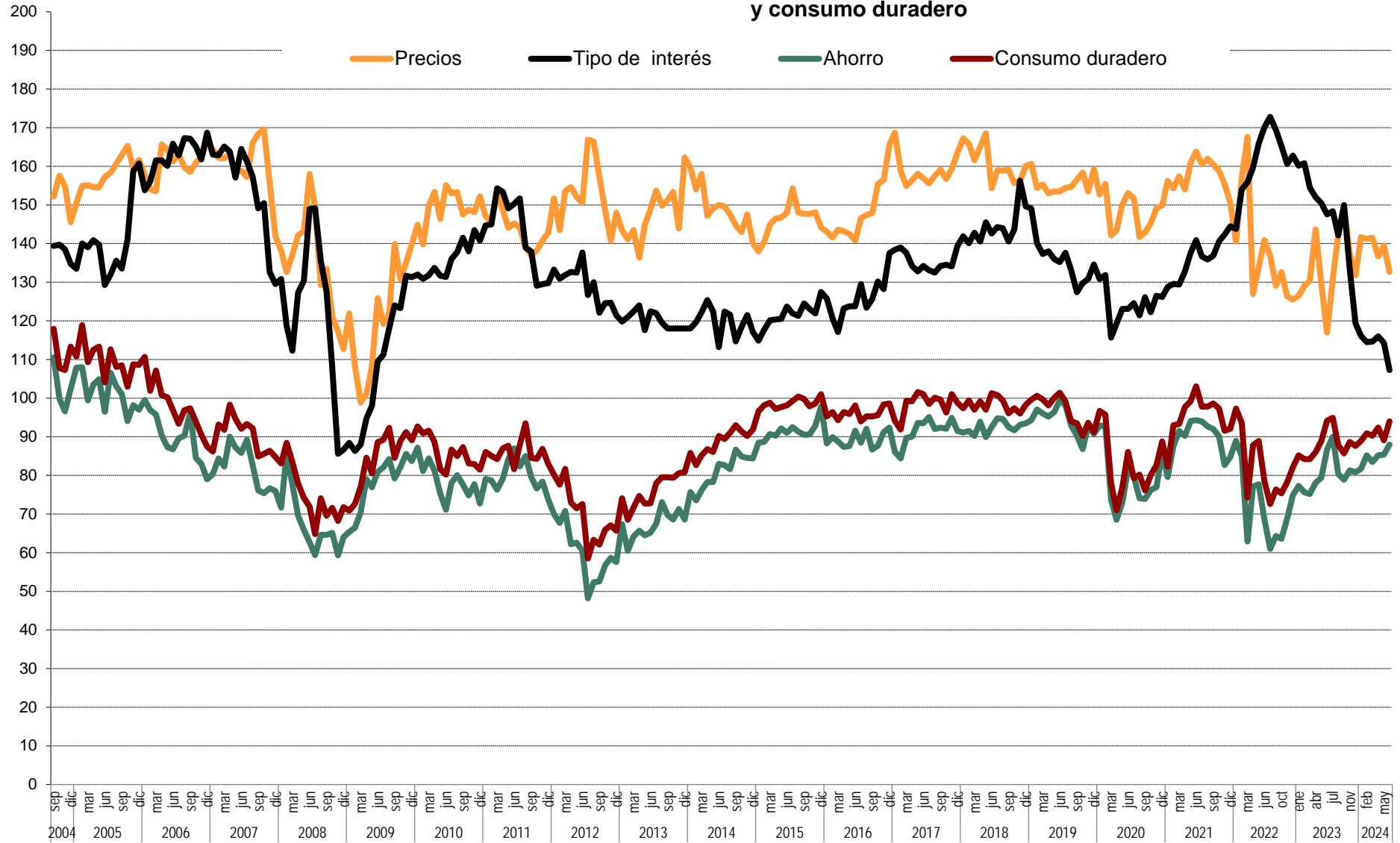