

CIS

Centro de Investigaciones Sociológicas

INDICADOR DE CONFIANZA DEL CONSUMIDOR. MES DE ENERO

AVANCE DE RESULTADOS

Estudio nº 3012
Enero 2014

CIS

Centro de Investigaciones Sociológicas

FICHA TÉCNICA

***INDICADOR DE CONFIANZA DEL CONSUMIDOR.
MES DE ENERO***

***Estudio nº 3012
Enero 2014***

Ámbito:

Nacional.

Universo:

Población residente de ambos sexos de 16 años y más.

Tamaño de la muestra:

Diseñada: 1.400 entrevistas, con la siguiente distribución por tipo de teléfono:

Teléfonos fijos: 1.170

Teléfonos móviles que no disponen de teléfono fijo: 230

Realizada: 1.400 entrevistas, con la siguiente distribución por tipo de teléfono:

Teléfonos fijos: 1.170

Teléfonos móviles: 230

Afijación:

Proporcional.

Ponderación:

No procede.

Procedimiento de muestreo:

Con los teléfonos fijos se lleva a cabo un muestreo bietápico estratificado, con selección de las unidades primarias de muestreo (hogares) a través de una selección aleatoria de teléfonos - teléfonos fijos de los hogares disponibles en las guías- y de las unidades últimas (individuos) según cuotas cruzadas de sexo y edad y cuota de actividad (ocupado, parado y resto).

Con los teléfonos móviles se procede al marcado aleatorio de números (RDD) aplicándose en la selección de los individuos las mismas cuotas que en los teléfonos fijos.

Los estratos se han formado por el cruce de las 17 comunidades autónomas, junto con las ciudades autónomas de Ceuta y Melilla, con el tamaño de hábitat de los municipios dividido en 7 categorías: menor o igual de 2.000 habitantes; de 2.001 a 10.000; de 10.001 a 50.000; de 50.001 a 100.000; de 100.001 a 400.000; de 400.001 a 1.000.000; y más de 1.000.000 de habitantes.

Los cuestionarios se han aplicado mediante entrevista telefónica personal.

Error muestral:

Para un nivel de confianza del 95,5% (dos sigmas), y $P = Q$, el error real es de $\pm 2,7\%$ para el conjunto de la muestra y en el supuesto de muestreo aleatorio simple.

Fecha de realización:

Del 15 al 21 de enero de 2014.

CIS

Centro de Investigaciones Sociológicas

INDICADOR DE CONFIANZA DEL CONSUMIDOR. MES DE ENERO

EVOLUCIÓN DE INDICADORES

Estudio nº 3012
Enero 2014

El **Indicador mensual de Confianza del Consumidor (ICC)** ha sido elaborado en España por el Instituto de Crédito Oficial entre los años 2004 y 2011. Desde noviembre de 2011 el ICC lo elabora el Centro de Investigaciones Sociológicas a partir de una encuesta realizada por GfK Emer Ad Hoc Research a 1.400 consumidores.

El ICC se calcula como media aritmética de los balances de la **situación actual** de la economía familiar, de la economía española y del empleo, respecto a la que existía hace seis meses, y de las **expectativas** respectivas para los próximos seis meses.

El ICC, como los indicadores de situación actual y de expectativas, puede tomar valores que oscilan entre 0 y 200. Por encima de 100, indica una percepción positiva de los consumidores y por debajo de 100 una percepción negativa.

En el siguiente enlace se puede consultar una explicación más detallada del ICC y su metodología:

http://www.cis.es/cis/opencms/ES/13_Indicadores/Indicadores/ICC/index.jsp

Comentarios al ICC del mes de enero de 2014

	Ene 2013	Feb 2013	Mar 2013	Abr 2013	May 2013	Jun 2013	Jul 2013	Ago 2013	Sep 2013	Oct 2013	Nov 2013	Dic 2013	Ene 2014
INDICADOR CONFIANZA CONSUMIDOR	55,7	50,7	52,1	56,7	50,8	61,8	63,3	68,6	69,8	65,3	72,3	71,0	77,7
INDICADOR DE SITUACIÓN ACTUAL	36,2	32,1	35,0	37,7	35,8	45,9	47,4	53,4	54,1	51,2	54,4	53,8	62,0
INDICADOR DE EXPECTATIVAS	75,2	69,2	69,2	75,6	65,8	77,6	79,2	83,7	85,4	79,5	90,1	88,2	93,4

- **El ICC del mes de enero se sitúa en 77,7 puntos, 6,7 puntos por encima del dato del mes anterior.** Esta nueva subida del ICC se produce tanto por una mejor valoración de la situación actual, que aumenta 8,2 puntos en este mes, como por el incremento de las expectativas en 5,2 puntos. En relación al mismo mes del pasado año el avance vuelve a ser muy significativo; el incremento del ICC alcanza los 22 puntos, con ganancias muy similares en términos absolutos para la valoración de la situación actual (+25,8) y las expectativas (+18,2). Sin embargo, en términos porcentuales, al igual que viene ocurriendo en los últimos meses, el perfil de la evolución registrada es menos homogéneo: el ICC aumenta un 39,5% como resultado de un crecimiento del 71,3% en la valoración de la situación actual y del 24,2% en las expectativas.

Expresado en tasas de variación, el ICC respecto al pasado mes de diciembre crece un 0,09 en términos absolutos o un 9,44 en porcentaje, y la tasa interanual crece un 39,5% en relación al mismo mes de 2013. Por último, tomando como base enero de 2005, el ICC se encuentra en estos momentos un 23,3% por debajo de los valores que se obtuvieron en ese momento, mientras que en enero del 2013 esa misma diferencia se situaba en el -49,3%.

- **El índice de valoración de la situación actual** se sitúa en enero en 62 puntos, con un aumento de 8,2 puntos en relación al obtenido el pasado mes de diciembre. Esta evolución claramente positiva del indicador es el resultado de una mejor valoración en

todos sus componentes; la valoración de la evolución general de la economía aumenta en 10,3 puntos y la percepción de las posibilidades del mercado de trabajo crece en 9,5 puntos, una evolución que sitúa a estos dos componentes del indicador en valores similares a los que se obtenían a finales de 2007 y principios de 2008. Por su parte, la valoración de la situación de los hogares crece de forma más moderada (4,9 puntos) y mantiene a este tercer componente del indicador en valores inferiores o muy similares a los observados durante el año 2011.

En relación a los datos de enero de 2013 la evolución continúa siendo muy positiva. La valoración de la situación económica del país es hoy 31,6 puntos superior, las opciones que ofrece el mercado de trabajo se valoran 33,5 puntos por encima del valor de hace un año y la situación en los hogares ha mejorado en 12,5 puntos desde entonces. De nuevo, si analizamos los incrementos en términos relativos las diferencias son muy significativas: desde enero de 2013 la valoración de las posibilidades del mercado de trabajo crece un 131,9%, la valoración de la situación económica general aumenta un 98,1%, mientras que el incremento respecto a la situación de los hogares sólo alcanza el 24,6%.

El gráfico con la evolución de este índice permite ver de forma muy clara la evolución que se viene comentando. Una evolución claramente positiva desde los mínimos de julio de 2012 que ha reducido la enorme brecha que se produce entre los distintos componentes de este indicador a partir de finales de 2007.

- El **índice de expectativas** llega en este mes a los 93,4 puntos, un aumento de 5,2 puntos respecto al pasado mes de diciembre. La evolución de sus tres componentes es positiva y con características similares a las comentadas respecto a la evolución del indicador de situación actual. La evolución más positiva afecta a las expectativas respecto al mercado de trabajo que crecen en 7 puntos, al igual que las referidas a la situación económica general que avanzan 5,4 puntos, por su parte, las expectativas sobre la situación de los hogares crecen de forma más moderada, en 3,3 puntos.

En términos interanuales los datos de expectativas también ofrecen una evolución muy favorable desde enero del pasado año y, aunque su cuantía es más moderada, la evolución de sus tres componentes es similar a la anteriormente comentada respecto al índice de situación actual. Las expectativas respecto a la situación económica del país y el empleo se incrementan en el último año 23,7 y 23,5 puntos respectivamente, mientras que las de los hogares crecen en 7,4 puntos. En porcentaje, las expectativas respecto de la situación económica general han crecido en el último año un 34,7%, las referidas al empleo un 31,2% y las de los hogares un 9%. El gráfico de este indicador también permite observar una evolución muy similar a la ya comentada respecto al índice de situación actual: un crecimiento claro y continuado de todos sus componentes y un proceso de reducción de las diferencias entre ellos por el menor crecimiento relativo de las expectativas de los hogares.

- Por último, como información adicional al ICC, la evolución de las expectativas en relación a los precios, tipos de interés, las posibilidades de ahorro de los hogares y la compra de bienes duraderos muestra un desarrollo coincidente con los datos comentados en los últimos meses. En este mes de enero vuelven a subir con claridad las expectativas de ahorro y consumo duradero, se mantiene una cierta confianza en la estabilidad de los tipos de interés y continúa existiendo una gran desconfianza respecto a la evolución de los precios en el futuro.

Evolución del ICC, I. situación actual e I. de expectativas

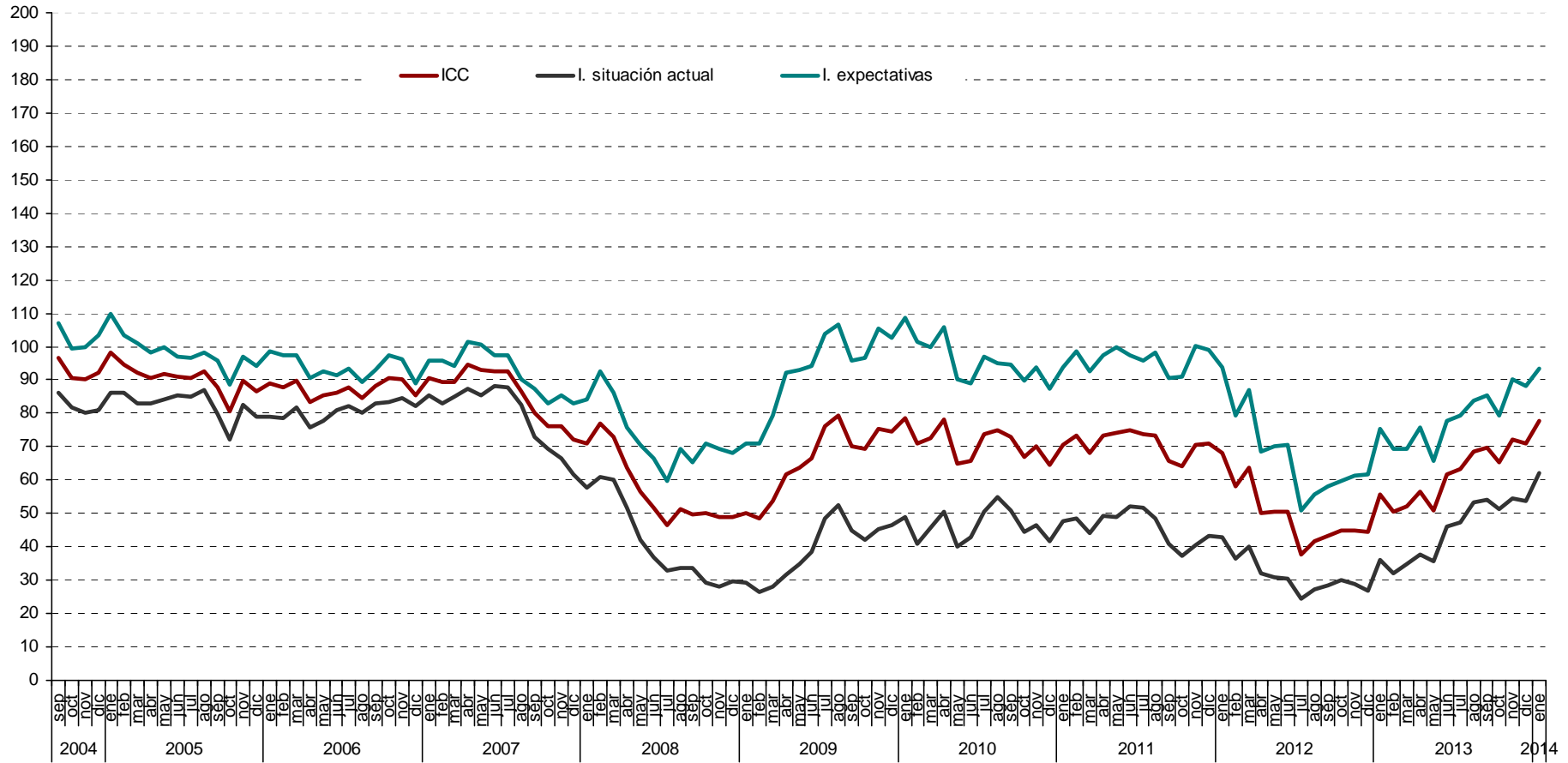

Evolución anual (2012-2013) del ICC

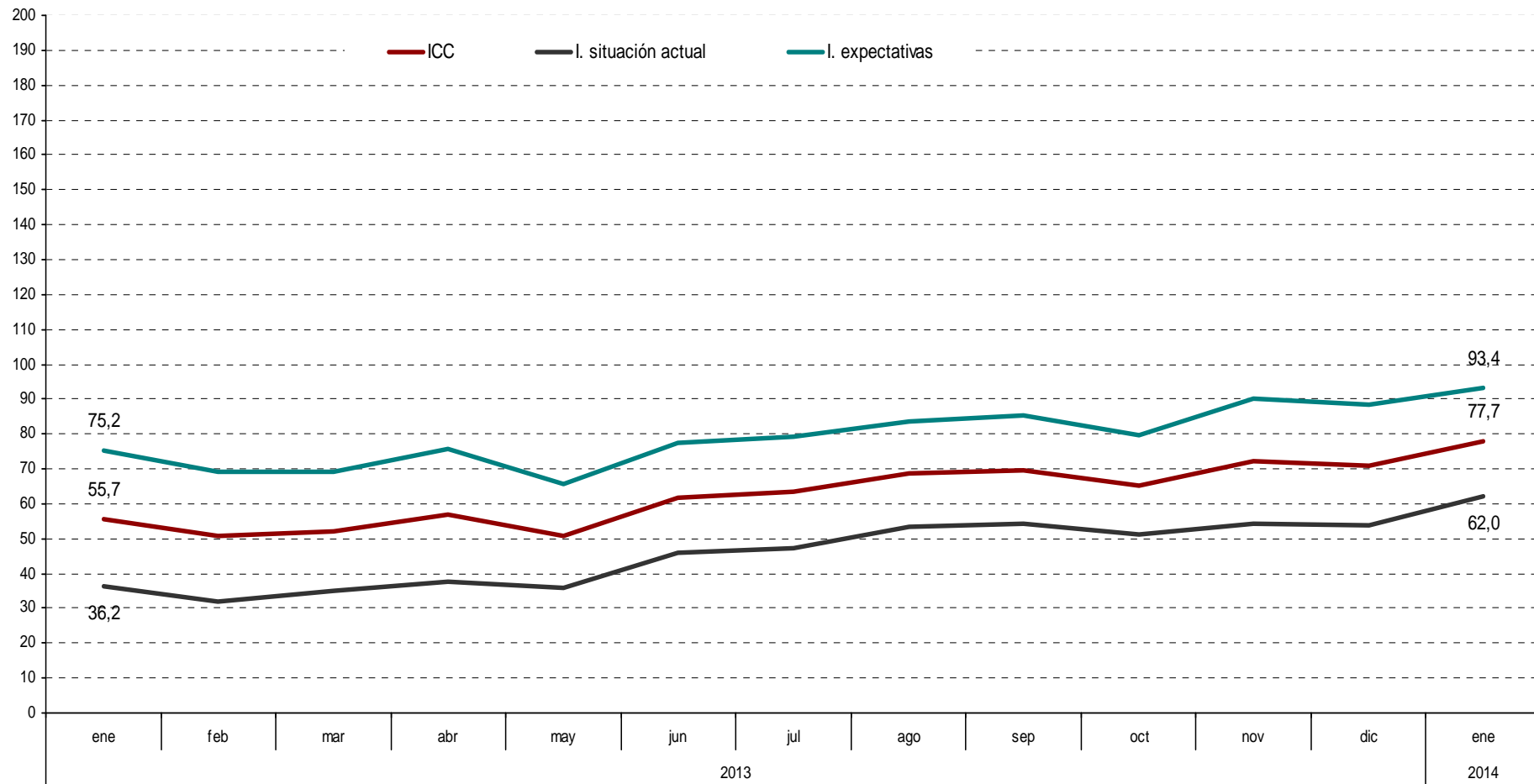

ICC Tasa mensual (en %)



ICC (eje derecho) y tasa de variación en % (eje izquierdo). Base = enero 2005

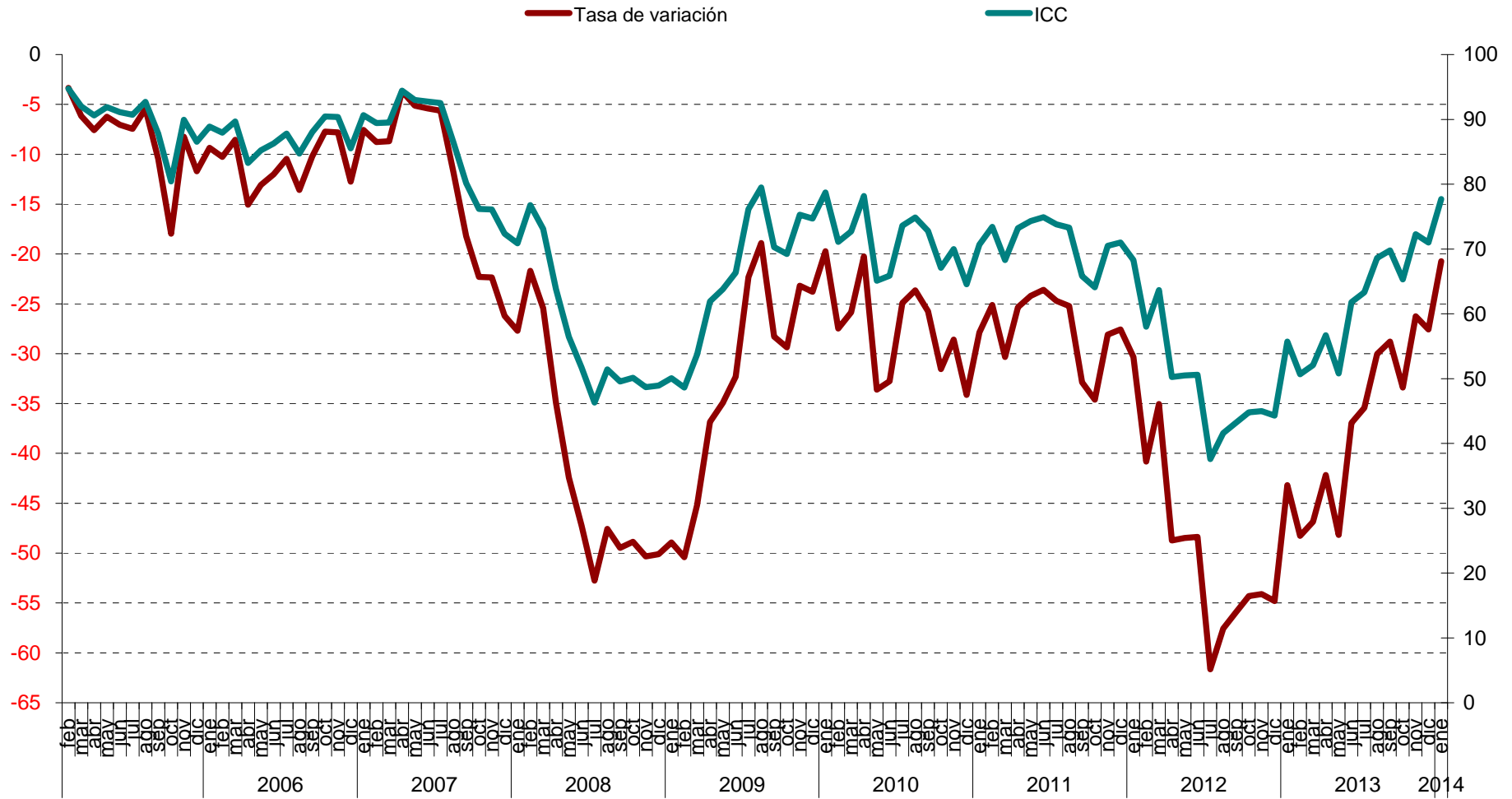

Valoración de la situación actual de la economía española, del hogar y del empleo

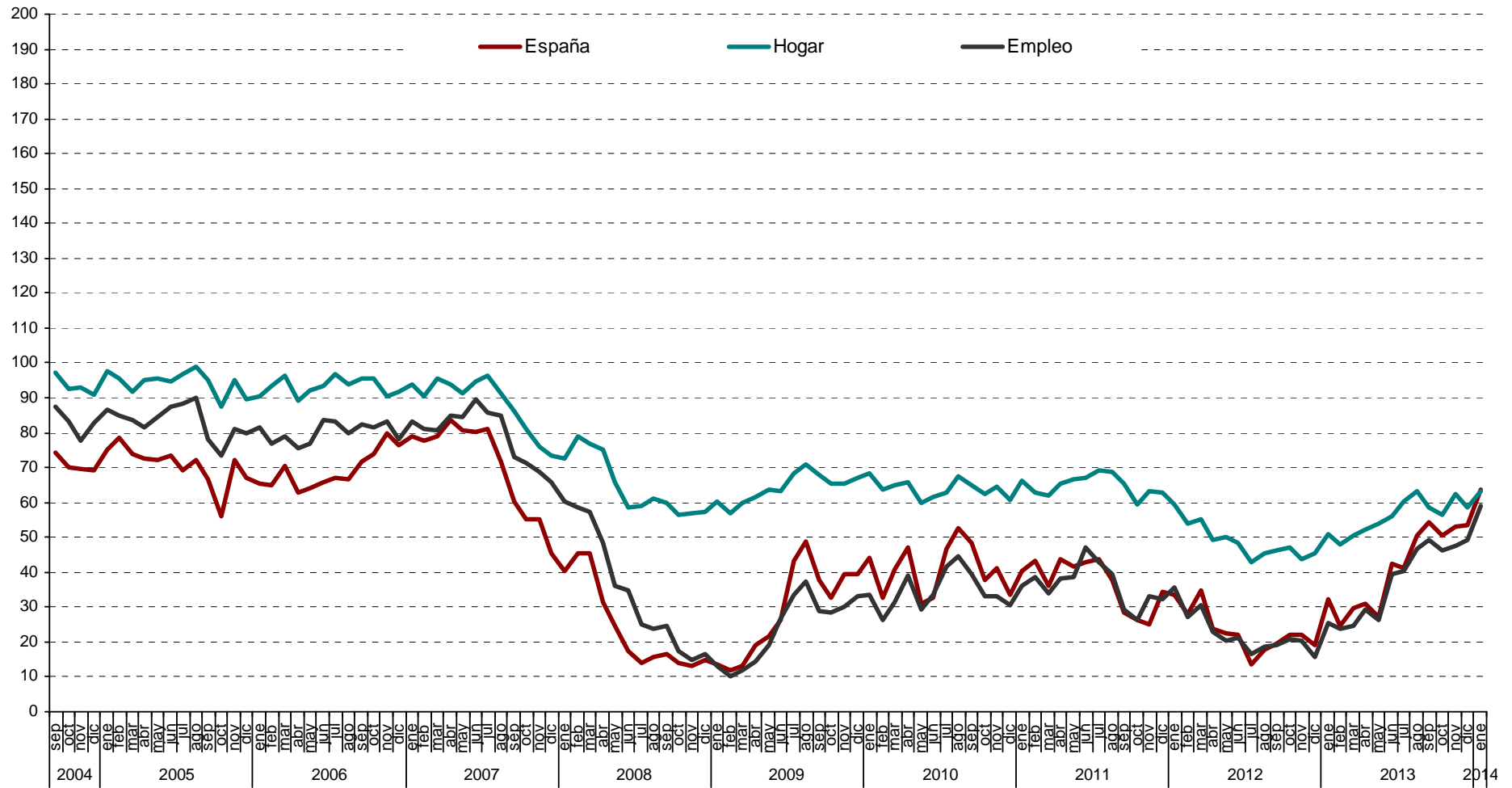

Evolución anual (2012-2013): situación actual de la economía española, del hogar y del empleo

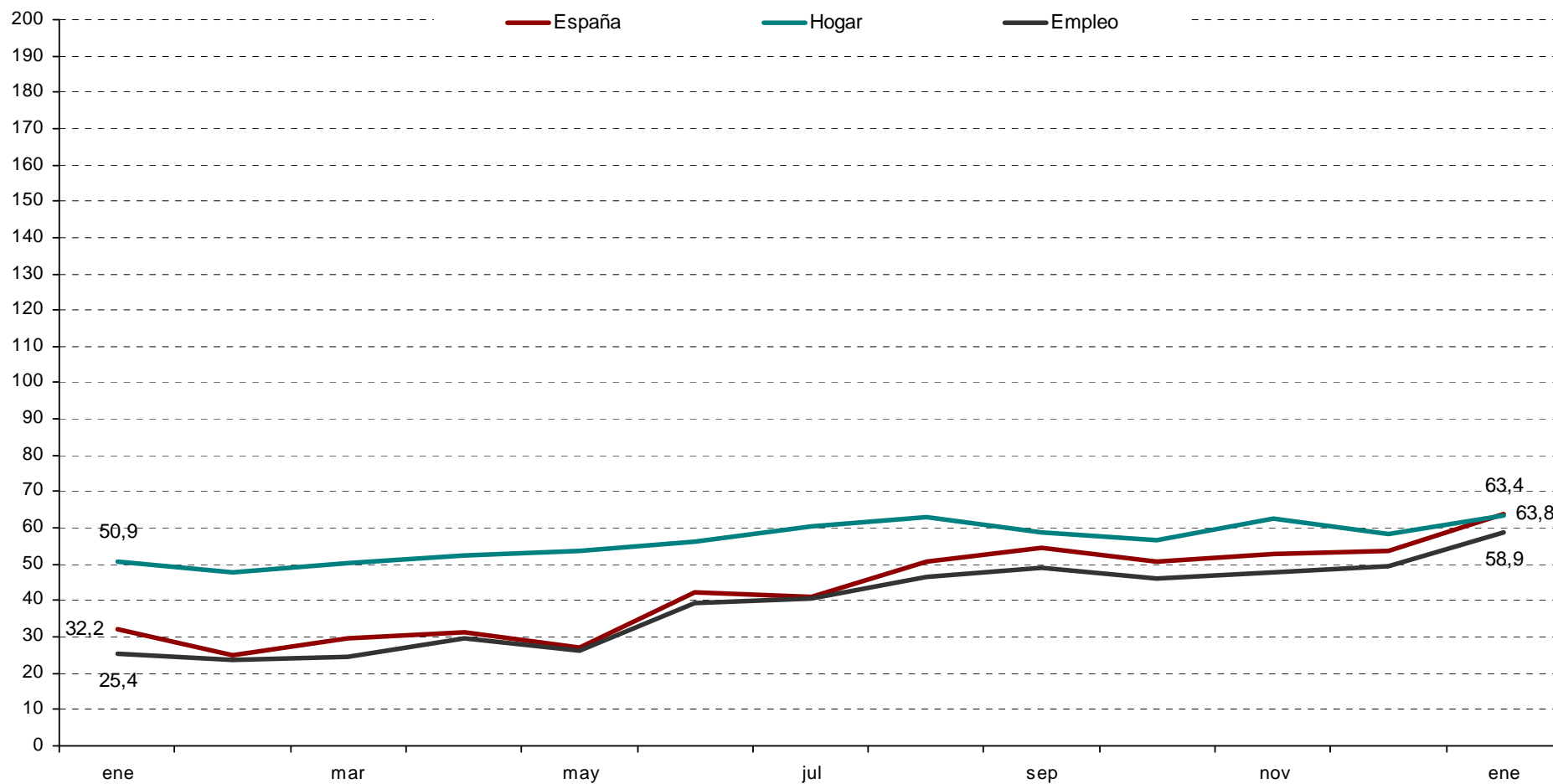

Evolución mensual de las expectativas

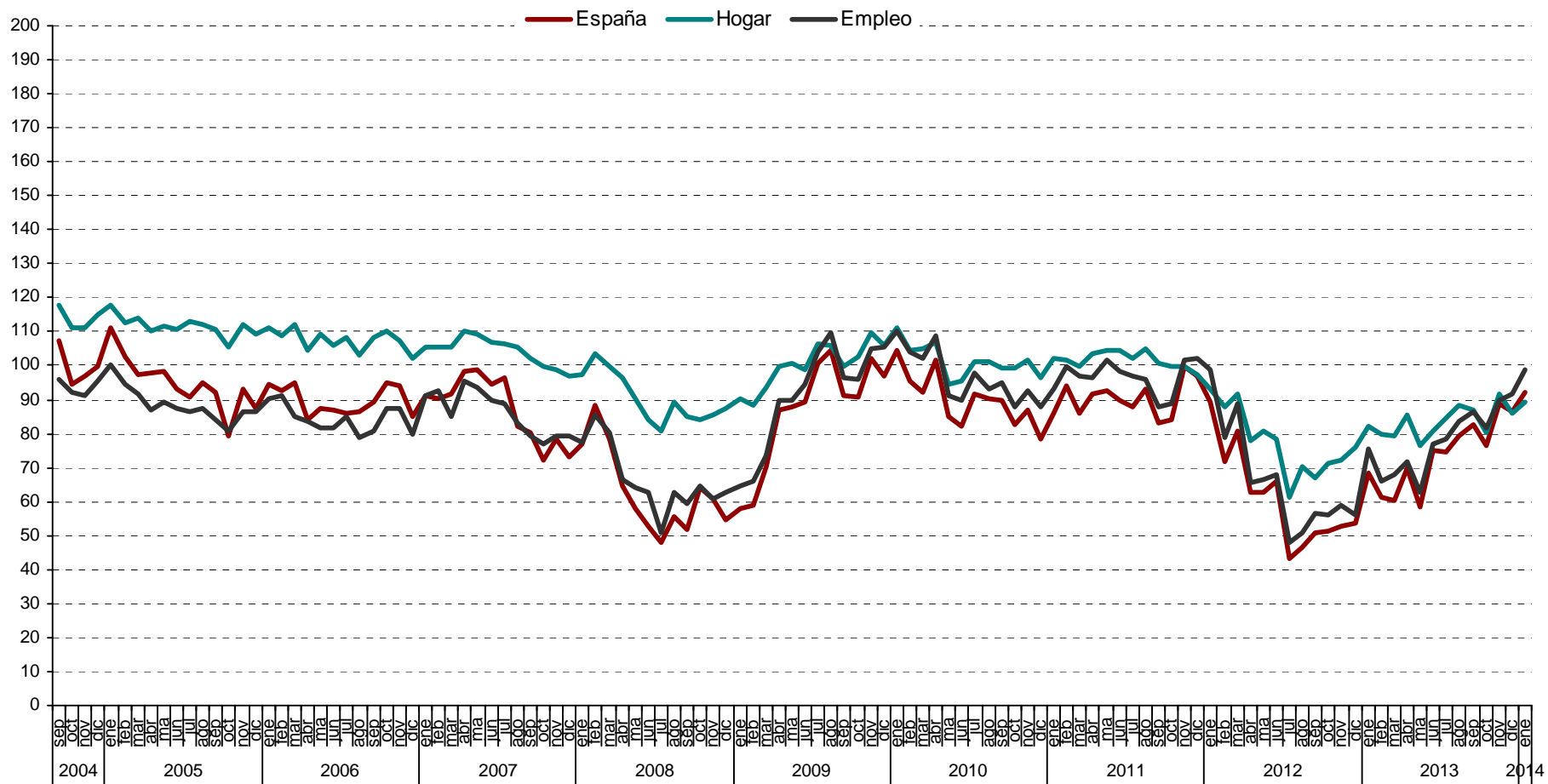

Evolución anual (2012-2013) de las expectativas

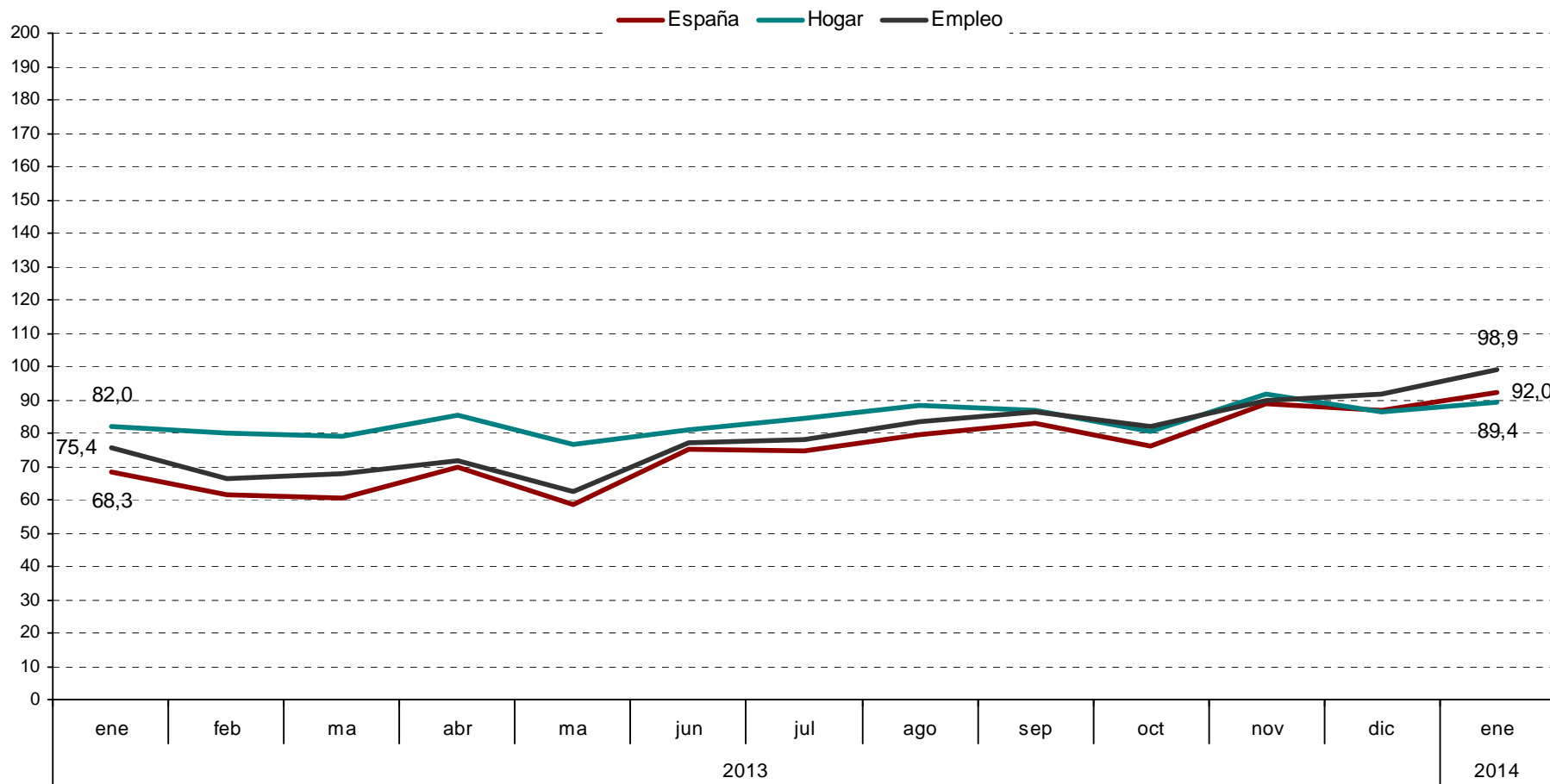

Evolución mensual expectativas sobre precios, t. interes, ahorro y consumo duradero

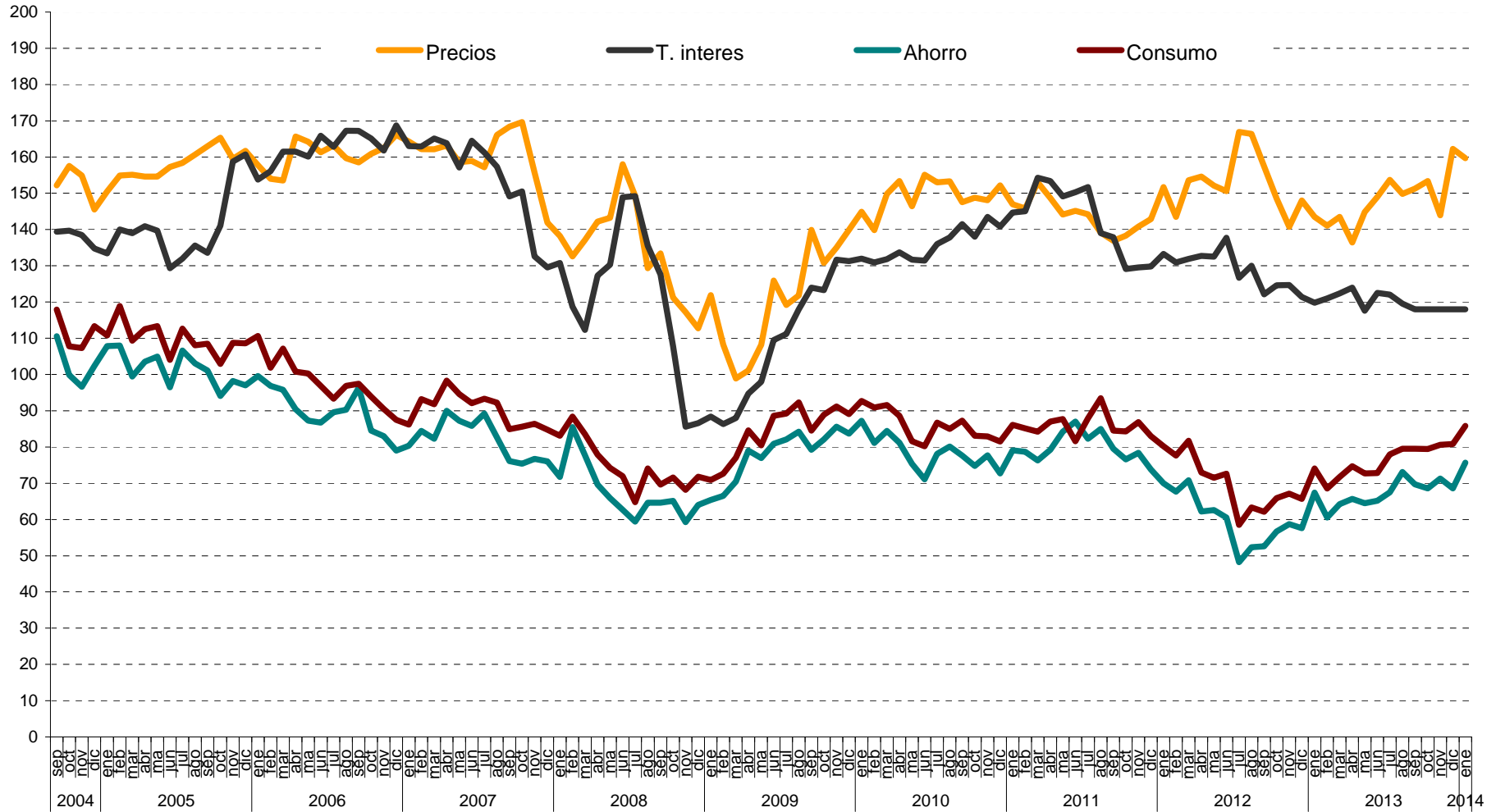

CIS

Centro de Investigaciones Sociológicas

DISTRIBUCIONES MARGINALES

***INDICADOR DE CONFIANZA DEL CONSUMIDOR.
MES DE ENERO***

***Estudio nº 3012
Enero 2014***

Pregunta 1

En los últimos seis meses, ¿ha adquirido Ud. o algún miembro de su hogar alguno de los siguientes bienes?

	Adquirido entrevistado	Adquirido otra persona de su hogar	NO	N.S	N.C	(N)
Automóvil/moto	4,6	3,2	92,2	0,0	0,0	1400
Muebles para el hogar	9,4	3,2	87,4	0,1	0,0	1400
Electrodomésticos/ordenadores personales	17,7	6,9	75,3	0,1	0,0	1400
Electrodomésticos pequeños	23,5	6,8	69,2	0,5	0,0	1400

Pregunta 2

De las siguientes afirmaciones, ¿cuál diría Ud. que describe mejor la situación económica de su hogar?

Le resulta difícil llegar a final de mes, por lo que han tenido que contraer deudas	7,9
Le resulta difícil llegar a final de mes, por lo que han tenido que echar mano de sus ahorros	15,7
Llega justo a final de mes	42,4
Ahorra un poco de dinero cada mes	29,6
Ahorra bastante dinero cada mes	3,4
N.S.	0,9
N.C.	0,1
(N)	(1400)

Pregunta 3

¿Considera Ud. que la situación económica actual de su hogar es mejor o peor que hace seis meses?

Mejor	7,0	→ (Pregunta 4a)
Igual (NO LEER) ¹	48,9	
Peor	43,6	→ (Pregunta 4b)
N.S.	0,4	
N.C.	0,0	
(N)	(1400)	

¹ Los/as entrevistadores/as no ofrecen las opciones de respuesta "NO LEER", pero las registran cuando son mencionadas espontáneamente por las personas entrevistadas.

PREGUNTA 4a: SÓLO A QUIENES CONSIDERAN QUE LES VA MEJOR (Pregunta 3)

(N=98)

Pregunta 4a

¿Por qué lo cree así? (Respuesta espontánea)

Mayor capacidad de ahorro familiar	9,2
Situación favorable que prevalece en su sector de trabajo	7,1
Mejora laboral/sueldo	11,2
Disminución del gasto familiar	8,2
Ha cubierto/cubrirá deudas pendientes/pago de hipoteca	6,1
Incorporación del entrevistado/miembro del hogar al mercado de trabajo	31,6
Aumento del ingreso familiar	16,3
Su situación actual es de estabilidad/ha mejorado	9,2
Todos los miembros del hogar trabajan	2,0
Situación de la economía general	1,0
Otros	2,0
N.S.	4,1
N.C.	3,1
(N)	(98)

PREGUNTA 4b: SÓLO A QUIENES CONSIDERAN QUE LES VA PEOR (Pregunta 3)

(N=611)

Pregunta 4b

¿Por qué lo cree así? (Respuesta espontánea)

Alza continuada de precios/inflación	39,3
Mayor endeudamiento familiar	0,5
Situación que prevalece en su sector de trabajo	3,4
Estancamiento del sueldo/laboral	18,0
Dificultades económicas familiares/ingreso insuficiente	13,7
Aumento del gasto familiar	14,1
Situación actual/futura del empleo	4,4
Entrevistado/miembro del hogar está/se quedará en paro	18,5
Impacto del euro	0,3
Disminución del ingreso familiar	27,0
La pensión de jubilación resulta insuficiente	1,8
Disminución de su capacidad de ahorro	1,1
Entrevistado/miembro del hogar se ha jubilado/jubilará	0,5
Pago de hipoteca	1,0
Política económica	9,2
Crisis económica	2,0
Otros	0,2
N.S.	0,8
N.C.	0,2
(N)	(611)

A TODAS LAS PERSONAS ENTREVISTADAS

Pregunta 5

¿Cuántas personas en su entorno se encuentran en paro y buscando trabajo en la actualidad?

Ninguna	19,1
Una	15,1
Dos	11,4
Tres	9,9
Cuatro	7,1
Cinco	7,6
Seis	4,2
Siete	1,6
Ocho	1,9
Nueve	0,6
Diez	5,1
Más de diez	6,1
N.C.	10,3
(N)	(1400)

Media	4,02
Desviación típica	5,38
(N)	(1256)

Pregunta 6

¿Son más, menos o el mismo número que hace seis meses?

Más	20,4
El mismo número	71,1
Menos	6,2
N.S.	2,4
N.C.	0,0
(N)	(1400)

Pregunta 7

¿Considera Ud. que la situación en España para encontrar/mejorar un puesto de trabajo es mejor o peor que hace seis meses?

Mejor	11,4
Igual (NO LEER) ²	32,4
Peor	52,5
N.S.	3,8
N.C.	0,0
(N)	(1400)

² Los/as entrevistadores/as no ofrecen las opciones de respuesta "NO LEER", pero las registran cuando son mencionadas espontáneamente por las personas entrevistadas.

Pregunta 8

En definitiva, y teniendo en cuenta todo lo anterior, ¿considera Ud. que la situación actual de la economía española es mejor o peor que hace seis meses?

Mejor	16,2
Igual (NO LEER) ³	29,1
Peor	52,4
N.S.	2,1
N.C.	0,1
(N)	(1400)

Pregunta 9

Ahora, mirando hacia el futuro, ¿considera Ud. que la situación en España para encontrar/mejorar un puesto de trabajo dentro de seis meses será mejor o peor que en la actualidad?

Mejor	32,2
Igual (NO LEER) ⁴	27,2
Peor	33,3
N.S.	7,1
N.C.	0,1
(N)	(1400)

Pregunta 10

¿Cree Ud. que sus posibilidades de adquisición de bienes duraderos (coches, muebles, electrodomésticos, ordenadores, etc.; pero nunca viviendas, bienes inmuebles) durante el próximo año serán mayores, menores o iguales que las de este año?

Mayores	8,2
Igual	65,7
Menores	22,4
N.S.	3,4
N.C.	0,3
(N)	(1400)

³ Los/as entrevistadores/as no ofrecen las opciones de respuesta "NO LEER", pero las registran cuando son mencionadas espontáneamente por las personas entrevistadas.

Pregunta 11

¿Cree Ud. que sus posibilidades de ahorro durante el próximo año serán mayores, menores o iguales que las de este año?

Mayores	9,6
Iguales	53,8
Menores	33,9
N.S.	2,6
N.C.	0,2
(N)	(1400)

Pregunta 12

¿Considera Ud. que la situación de su hogar dentro de seis meses será mejor o peor que en la actualidad?

Mejor	15,7	→ (Pregunta 13a)
Igual (NO LEER) ⁵	52,0	
Peor	26,3	→ (Pregunta 13b)
N.S.	5,9	
N.C.	0,1	
(N)	(1400)	

PREGUNTA 13a: SÓLO A QUIENES CONSIDERAN QUE LES IRÁ MEJOR (Pregunta 12)

(N=220)

Pregunta 13a

¿Por qué lo cree así? (Respuesta espontánea)

Mayor capacidad de ahorro familiar	8,2
Situación favorable que prevalece en su sector de trabajo	9,1
Mejora laboral/sueldo	11,4
Disminución del gasto familiar	6,4
Ha cubierto/cubrirá deudas pendientes/pago de hipoteca	5,5
Situación actual/futura del empleo	1,4
Incorporación del entrevistado/miembro del hogar al mercado de trabajo	34,1
Aumento del ingreso familiar	8,6
Su situación actual es de estabilidad/ha mejorado	10,0
Todos los miembros del hogar trabajan	0,9
Situación de la economía general	7,3
Intuición/ así lo cree	1,8
Política económica	1,4
N.S.	2,7
N.C.	3,2
(N)	(220)

⁵ Los/as entrevistadores/as no ofrecen las opciones de respuesta "NO LEER", pero las registran cuando son mencionadas espontáneamente por las personas entrevistadas.

PREGUNTA 13b: SÓLO A QUIENES CONSIDERAN QUE LES IRÁ PEOR (Pregunta 12)

(N=368)

Pregunta 13b

¿Por qué lo cree así? (Respuesta espontánea)

Alza continuada de precios/inflación	35,6
Mayor endeudamiento familiar	1,4
Situación que prevalece en su sector de trabajo	7,1
Estancamiento del sueldo/laboral	23,4
Dificultades económicas familiares/ingreso insuficiente	13,3
Aumento del gasto familiar	13,9
Situación actual/futura del empleo	9,2
Entrevistado/miembro del hogar está/se quedará en paro	19,3
Disminución del ingreso familiar	15,5
La pensión de jubilación resulta insuficiente	0,5
Disminución de su capacidad de ahorro	2,2
Efecto de la inmigración	0,3
Intuición/así lo cree	0,8
Entrevistado/miembro del hogar se ha jubilado/jubilará	1,1
Pago de hipoteca	0,8
Política económica	10,9
Crisis económica	6,0
Otros	0,3
N.S.	0,3
(N)	(368)

A TODAS LAS PERSONAS ENTREVISTADAS

Pregunta 14

En definitiva, considerando todo lo anterior, ¿considera Ud. que la situación de la economía española dentro de seis meses será mejor o peor que la actual?

Mejor	30,7
Igual (NO LEER) ⁶	24,9
Peor	38,7
N.S.	5,6
N.C.	0,1
(N)	(1400)

⁶ Los/as entrevistadores/as no ofrecen las opciones de respuesta "NO LEER", pero las registran cuando son mencionadas espontáneamente por las personas entrevistadas.

Pregunta 15

El crecimiento de los precios (o inflación) en España durante este último año ha sido del 0,3% (*) ¿cree Ud. que los precios crecerán durante el próximo año más, menos o igual que en el último año?

Más	62,6
Igual	29,0
Menos	2,9
N.S.	5,6
N.C.	0,0
(N)	(1400)

(*) Se actualiza mensualmente, tasa de *variación interanual* del IPC (información INE).

Pregunta 16

¿Y cree Ud. que durante el próximo año el tipo de interés al que las entidades financieras prestan el dinero, subirá, bajará o se mantendrá?

Subirá	30,6
Se mantendrá	43,7
Bajará	9,5
N.S.	15,9
N.C.	0,3
(N)	(1400)

Pregunta 17

En términos generales, ¿cree Ud. que el precio de la vivienda durante el próximo año subirá, bajará o se mantendrá?

Subirá	12,9
Se mantendrá	51,0
Bajará	30,4
N.S.	5,6
N.C.	0,1
(N)	(1400)

Pregunta 18

Ud. personalmente ¿tiene planes de comprar vivienda en el próximo año?

Sí	3,3
No	96,2
N.S.	0,5
N.C.	0,0
(N)	(1400)

Pregunta 19

Sexo:

Hombre	48,9
Mujer	51,1
(N)	(1400)

Pregunta 20

¿Cuántos años cumplió Ud. en su último cumpleaños?

16-24	10,5
25-34	16,8
35-44	20,1
45-54	17,6
55-64	13,4
65 y +	21,6
(N)	(1400)

Pregunta 21

¿Ha ido Ud. a la escuela o cursado algún tipo de estudios?

No, es analfabeto/a	0,6	
No, pero sabe leer y escribir	1,8	
Sí, ha ido a la escuela	97,6	→ (Preguntas 22a y 22b)
N.C.	0,1	
(N)	(1400)	

PREGUNTAS 22a Y 22b: SÓLO A QUIENES HAN IDO A LA ESCUELA (Pregunta 21)
--

(N=1366)

Pregunta 22a

¿Cuáles son los estudios de más alto nivel que Ud. ha completado obteniendo el correspondiente título oficial?

Menos de 5 años de escolarización	1,5
Educación primaria	8,0
Cualificación profesional grado inicial (FP grado inicial)	0,4
Educación secundaria inferior	27,3
FP de grado medio	9,2
Bachillerato	15,4
FP de grado superior	10,3
Estudios universitarios medios	10,8
Estudios universitarios superiores	14,4
Estudios oficiales de posgrado y doctores	2,6
Otros	0,1
N.C.	0,2
(N)	(1366)

Pregunta 22b

¿Y esta Ud. cursando estudios oficiales en la actualidad? ¿Cuáles?

Educación primaria	0,1
Cualificación profesional grado inicial (FP grado inicial)	0,0
Educación secundaria inferior	0,7
FP de grado medio	1,3
Bachillerato	2,1
FP de grado superior	1,3
Estudios universitarios medios	0,6
Estudios universitarios superiores	4,3
Estudios oficiales de posgrado y doctores	1,1
Otros	3,8
No	84,4
N.C.	0,3
(N)	(1366)

A TODAS LAS PERSONAS ENTREVISTADAS

Pregunta 23: Recodificación Nivel de estudios reglados (P21 y P22a)

Nivel de estudios:

Sin estudios	3,8
Primaria	7,8
Secundaria inferior	26,6
Secundaria superior	15,0
F.P.	19,4
Universitarios	27,1
Otros	0,1
N.C.	0,3
(N)	(1400)

Pregunta 24

¿Cuál es su estado civil?

Casado/a	56,9
Soltero/a	31,4
Viudo/a	6,3
Separado/a	1,9
Divorciado/a	3,4
N.C.	0,1
(N)	(1400)

Pregunta 25

¿Actualmente cuántas personas además de Ud. conviven en su hogar?

Vive solo	10,7	→ (Pregunta 27)
Una	28,1	
Dos	25,5	
Tres	25,4	
Cuatro	6,9	
Más de cuatro	3,4	
N.C.	0,1	→ (Pregunta 27)
(N)	(1400)	

Media	2,03
Desviación típica	1,37
(N)	(1399)

PREGUNTAS 25a, 25b Y 26: SÓLO A QUIENES VIVEN CON ALGUNA PERSONA (Pregunta 25)

(N=1249)

Pregunta 25a

¿Y está Ud. viviendo....?

Con su cónyuge o pareja	74,5
Con sus hijos	49,7
Con su padre y/o madre	23,1
Con hermanos o hermanas (con o sin otros ascendientes/parientes)	16,7
Con amigos o compañeros de trabajo	1,8
Otra situación (cuidadores, servicio doméstico, etc.)	0,9
N.C.	0,0
(N)	(1249)

Pregunta 25b

Incluyéndose a Ud., ¿cuántas personas en su hogar tienen ingresos de trabajo o de rentas o de pensiones o subsidios?

Ninguna persona	1,0
1 persona	34,9
2 personas	52,1
3 personas	9,5
4 personas	1,8
Más de 4 personas	0,3
N.C.	0,3
(N)	(1249)

Media	1,78
Desviación típica	0,79
(N)	(1245)

Pregunta 26

¿Quién es la persona que aporta más ingresos a su hogar?

La persona entrevistada	39,2
Otra persona	50,7
La persona entrevistada y otra, casi a partes iguales (NO LEER) ⁷	8,8
N.C.	1,3
(N)	(1249)

A TODAS LAS PERSONAS ENTREVISTADAS

Pregunta 27

Pensando en los ingresos netos que por todos los conceptos entran en su hogar cada mes, incluyendo los suyos, ¿en cuál de los siguientes tramos que voy a leerle se situaría Ud.?

Menos de 1.100 euros	30,6
De 1.100 a 1.800 euros	30,5
De 1.801 a 2.700 euros	18,1
De 2.701 a 3.900 euros	7,7
Más de 3.900 euros	5,0
N.C.	8,1
(N)	(1400)

Pregunta 28

¿En cuál de las siguientes situaciones se encuentra Ud. actualmente?

Trabaja (por cuenta propia o por cuenta ajena)	44,2
Jubilado/a o pensionista (anteriormente ha trabajado)	19,1
Pensionista (anteriormente no ha trabajado)	3,3
Parado/a y ha trabajado antes	15,4
Parado/a y busca su primer empleo	0,2
Estudiante	7,7
Trabajo doméstico no remunerado	9,8
Otra situación	0,3
N.C.	0,0
(N)	(1400)

⁷ Los/as entrevistadores/as no ofrecen las opciones de respuesta "NO LEER", pero las registran cuando son mencionadas espontáneamente por las personas entrevistadas.

Pregunta 29

¿Puede Ud. autoubicarse ideológicamente en una escala del 1 al 10, siendo el 1 la izquierda y el 10 la derecha?

Izquierda	(1 - 2)	14,3
	(3 - 4)	17,6
	(5 - 6)	30,3
	(7 - 8)	9,4
Derecha	(9 - 10)	3,5
N.S.		15,1
N.C.		9,7
(N)		(1400)

Media	4,52
Desviación típica	2,22
(N)	(1052)

Pregunta 30

¿Tiene Ud. la nacionalidad española desde que nació o la ha adquirido con posterioridad?

Desde que nació	92,1	} → (Pregunta 31)
La ha adquirido con posterioridad	3,4	
No tiene nacionalidad española	4,4	
N.C.	0,1	
(N)	(1400)	

Pregunta 30a

¿Cómo definiría Ud. su manejo del castellano?

Lo habla un poco	0,9
Lo habla más o menos bien	19,3
Lo habla con fluidez	17,4
Lo habla como si fuera nativo	11,9
Es su idioma materno	50,5
N.C.	0,0
(N)	(109)

PREGUNTA 31: SÓLO A QUIENES TIENEN LA NACIONALIDAD ESPAÑOLA (Pregunta 30)

(N=1338)

Pregunta 31

¿Me podría decir si en las elecciones generales del 20 de noviembre de 2011...?

Fue a votar y votó	77,5
No tenía edad para votar	4,4
Fue a votar pero no pudo hacerlo	0,4
No fue a votar porque no pudo	3,3
Prefirió no votar	12,5
No recuerda	1,0
N.C.	0,9
(N)	(1338)

Pregunta 31a

¿Y podría decirme a qué partido o coalición votó Ud.?

PP (Partido Popular)	25,4
PSOE (Partido Socialista Obrero Español)	20,9
IU (Izquierda Unida) / ICV (Iniciativa per Catalunya Verds en Catalunya)	7,7
UPyD (Unión, Progreso y Democracia)	2,8
CiU (Convergència i Unió)	2,7
Amaiur	0,2
PNV (Partido Nacionalista Vasco)	1,0
ERC (Esquerra Republicana de Catalunya)	1,7
BNG (Bloque Nacionalista Galego)	0,2
CC (Coalición Canaria)	0,5
Compromís-Equo	0,0
FAC (Foro Asturias / Foro de Ciudadanos)	0,0
Geroa Bai	0,2
Otros partidos	2,7
En blanco	3,7
Voto nulo	2,0
No recuerda	5,2
N.C.	23,1
(N)	(1037)

A TODAS LAS PERSONAS ENTREVISTADAS

Pregunta 32

Por último, ¿la vivienda en la que Ud. vive es....?

En propiedad por compra y está totalmente pagada	43,3
En propiedad por compra y con pagos o hipotecas pendientes	33,1
En alquiler	12,3
En propiedad por herencia o donación	6,9
Cedida gratis o a bajo precio por un familiar, la empresa, etc.	2,6
Otra forma, ¿cuál?	0,2
N.S.	1,0
N.C.	0,6
(N)	(1400)

Pregunta 33: Recodificación Régimen de tenencia de la vivienda (P32)

Régimen de tenencia de la vivienda

Propietarios/as	50,1
Propietarios/as con hipoteca	33,1
En alquiler	12,3
Otra situación	2,9
N.S.	1,0
N.C.	0,6
(N)	(1400)