

# CIS

Centro de Investigaciones Sociológicas

## ***INDICADOR DE CONFIANZA DEL CONSUMIDOR. MES DE JULIO***

AVANCE DE RESULTADOS

*Estudio nº 3035*  
***Julio 2014***

# CIS

Centro de Investigaciones Sociológicas

## ***FICHA TÉCNICA***

***INDICADOR DE CONFIANZA DEL CONSUMIDOR.  
MES DE JULIO***

***Estudio nº 3035  
Julio 2014***

**Ámbito:**

Nacional.

**Universo:**

Población residente de ambos sexos de 16 años y más.

**Tamaño de la muestra:**

**Diseñada:** 1.400 entrevistas, con la siguiente distribución por tipo de teléfono:  
Teléfonos fijos: 1.170  
Teléfonos móviles que no disponen de teléfono fijo: 230

**Realizada:** 1.400 entrevistas, con la siguiente distribución por tipo de teléfono:  
Teléfonos fijos: 1.170  
Teléfonos móviles: 230

**Afijación:**

Proporcional.

**Ponderación:**

No procede.

**Procedimiento de muestreo:**

Con los teléfonos fijos se lleva a cabo un muestreo bietápico estratificado, con selección de las unidades primarias de muestreo (hogares) a través de una selección aleatoria de teléfonos - teléfonos fijos de los hogares disponibles en las guías- y de las unidades últimas (individuos) según cuotas cruzadas de sexo y edad y cuota de actividad (ocupado, parado y resto).

Con los teléfonos móviles se procede al marcado aleatorio de números (RDD) aplicándose en la selección de los individuos las mismas cuotas que en los teléfonos fijos.

Los estratos se han formado por el cruce de las 17 comunidades autónomas, junto con las ciudades autónomas de Ceuta y Melilla, con el tamaño de hábitat de los municipios dividido en 7 categorías: menor o igual de 2.000 habitantes; de 2.001 a 10.000; de 10.001 a 50.000; de 50.001 a 100.000; de 100.001 a 400.000; de 400.001 a 1.000.000; y más de 1.000.000 de habitantes.

Los cuestionarios se han aplicado mediante entrevista telefónica personal.

**Error muestral:**

Para un nivel de confianza del 95,5% (dos sigmas), y  $P = Q$ , el error real es de  $\pm 2,7\%$  para el conjunto de la muestra y en el supuesto de muestreo aleatorio simple.

**Fecha de realización:**

Del 15 al 22 de julio de 2014.

# CIS

Centro de Investigaciones Sociológicas

## ***INDICADOR DE CONFIANZA DEL CONSUMIDOR. MES DE JULIO***

**EVOLUCIÓN DE INDICADORES**

*Estudio nº 3035*  
**Julio 2014**

El **Indicador mensual de Confianza del Consumidor (ICC)** ha sido elaborado en España por el Instituto de Crédito Oficial entre los años 2004 y 2011. Desde noviembre de 2011 el ICC lo elabora el Centro de Investigaciones Sociológicas a partir de una encuesta realizada por GfK Emer Ad Hoc Research a 1.400 consumidores.

El ICC se calcula como media aritmética de los balances de la **situación actual** de la economía familiar, de la economía española y del empleo, respecto a la que existía hace seis meses, y de las **expectativas** respectivas para los próximos seis meses.

El ICC, como los indicadores de situación actual y de expectativas, puede tomar valores que oscilan entre 0 y 200. Por encima de 100, indica una percepción positiva de los consumidores y por debajo de 100 una percepción negativa.

En el siguiente enlace se puede consultar una explicación más detallada del ICC y su metodología:

[http://www.cis.es/cis/opencms/ES/13\\_Indicadores/Indicadores/ICC/index.jsp](http://www.cis.es/cis/opencms/ES/13_Indicadores/Indicadores/ICC/index.jsp)

## Comentarios al ICC del mes de julio de 2014

	Jul 2013	Ago 2013	Sep 2013	Oct 2013	Nov 2013	Dic 2013	Ene 2014	Feb 2014	Mar 2014	Abr 2014	May 2014	Jun 2014	Jul 2014
<b>INDICADOR CONFIANZA CONSUMIDOR</b>	63,3	68,6	69,8	65,3	72,3	71,0	77,7	71,5	76,3	82	84,9	89,3	88,9
INDICADOR DE SITUACIÓN ACTUAL	47,4	53,4	54,1	51,2	54,4	53,8	62,0	55	60,4	66,2	72,2	74,4	77,0
INDICADOR DE EXPECTATIVAS	79,2	83,7	85,4	79,5	90,1	88,2	93,4	88	92,2	97,7	97,6	104,2	100,8

- **El ICC del mes de julio se sitúa en 88,9 puntos, 0,4 puntos por debajo del dato del mes anterior.** Este pequeño retroceso del ICC se produce por el efecto contrapuesto de variaciones más significativas y de signo contrario en cada uno de sus componentes: el índice de situación actual aumenta 2,6 puntos hasta situarse en 77 puntos, mientras que el índice de expectativas retrocede 3,4 puntos y se sitúa en estos momentos en 100,8 puntos. Al igual que viene ocurriendo desde el pasado mes de abril, el ICC se mantiene en valores que no se observaban desde el inicio de la crisis a mediados de 2007. En los períodos anteriores a la crisis la distancia entre las valoraciones de la situación actual y las expectativas se situaban entre 10 y 20 puntos a favor de estas últimas, aumentaron hasta 50 y 60 puntos durante el período de 2008 a 2012, y se han reducido de manera significativa en los últimos meses, situándose en los 23,8 puntos en este mes de julio.

En relación al mismo mes del pasado año el avance sigue siendo muy significativo; el incremento del ICC alcanza los 25,6 puntos, con ganancias muy similares en términos absolutos para la valoración de la situación actual (+29,6) y las expectativas (+21,6). Sin embargo, en términos porcentuales, al igual que viene ocurriendo en los últimos meses, el perfil de la evolución registrada es menos homogéneo: el ICC aumenta un 28,8% como resultado de un crecimiento del 38,4% en la valoración de la situación actual y del 21,4% en las expectativas.

Expresado en tasas de variación, el ICC respecto al pasado mes de junio desciende un 0,004 en términos absolutos o un 0,4 en porcentaje. Por su parte, la tasa interanual crece un 40,4% en relación al mes de julio de 2013. Por último, tomando como base enero de 2005, el ICC se encuentra en estos momentos un 11,1% por debajo de los valores que se obtuvieron en ese momento, mientras que en julio de 2013 esa misma diferencia se situaba en el -31,4%.

- **El índice de valoración de la situación actual** se sitúa en julio en 77 puntos, con un aumento de 2,6 puntos en relación al obtenido el pasado mes de junio. Esta evolución es el resultado de una mejor valoración de la evolución general de la economía (+2,1 puntos) y, especialmente, de las posibilidades del mercado de trabajo (+5,1 puntos), mientras que la situación de los hogares vuelve a presentar un avance mucho más modesto, +0,7 puntos.

En relación a los datos de julio de 2013 la tendencia sigue siendo muy positiva. La valoración de la situación económica del país es hoy 39,7 puntos superior, las opciones que ofrece el mercado de trabajo se valoran 37,7 puntos por encima del valor de hace un año y la situación en los hogares ha mejorado en 11,5 puntos desde entonces. De nuevo, si analizamos los incrementos en términos relativos las diferencias son muy significativas: desde julio de 2013 la valoración de las posibilidades del mercado de trabajo crece un 93,3%, y la valoración de la situación económica general aumenta un 96,4%, mientras que el incremento respecto a la situación de los hogares sólo alcanza el 19%.

El gráfico de este índice muestra una evolución claramente positiva desde los mínimos de julio de 2012, que ha reducido la enorme brecha que se produce a partir de finales de 2007 entre la situación de los hogares y el resto de los componentes de este indicador, y que deja a los recursos económicos de los hogares como su componente más retrasado.

- **El índice de expectativas** llega en este mes a los 100,8 puntos, con un descenso de 3,4 puntos respecto al pasado mes de junio. La evolución de sus tres componentes es negativa, con un retroceso de 3,1 puntos en las expectativas de evolución de la economía, y -5 puntos en las expectativas de empleo. Por su parte, las expectativas respecto a la situación futura de los hogares se reducen de forma más contenida, -2,1 puntos.

En términos interanuales los datos de expectativas también ofrecen una evolución favorable desde julio del pasado año, similar a la observada en las valoraciones de la situación actual, aunque la cuantía de su crecimiento es más moderada. Las expectativas respecto a la situación económica del país y el empleo se incrementan en el último año 28,5 y 24,4 puntos respectivamente, mientras que las de los hogares sólo crecen 12 puntos. En porcentaje, las expectativas respecto de la situación económica general han aumentando en el último año un 38,1%, las referidas al empleo un 31,2% y las de los hogares un 14,2%. El gráfico de este indicador también permite observar una evolución muy similar a la ya comentada respecto al índice de situación actual: un crecimiento claro y continuado de todos sus componentes, con un menor crecimiento relativo de las expectativas de los hogares.

Por último, como información adicional al ICC, la evolución de las expectativas en relación a los precios, tipos de interés, las posibilidades de ahorro de los hogares y la compra de bienes duraderos muestra un desarrollo coincidente con la evolución de los datos de este mes. En este mes de julio se observa un pequeño descenso de las expectativas de ahorro y consumo de bienes duraderos, mientras que parece repuntar una cierta desconfianza en la estabilidad de los tipos de interés y se mantienen sin variación los temores a un repunte de los precios en el futuro.



Evolución del ICC, I. situación actual e I. de expectativas

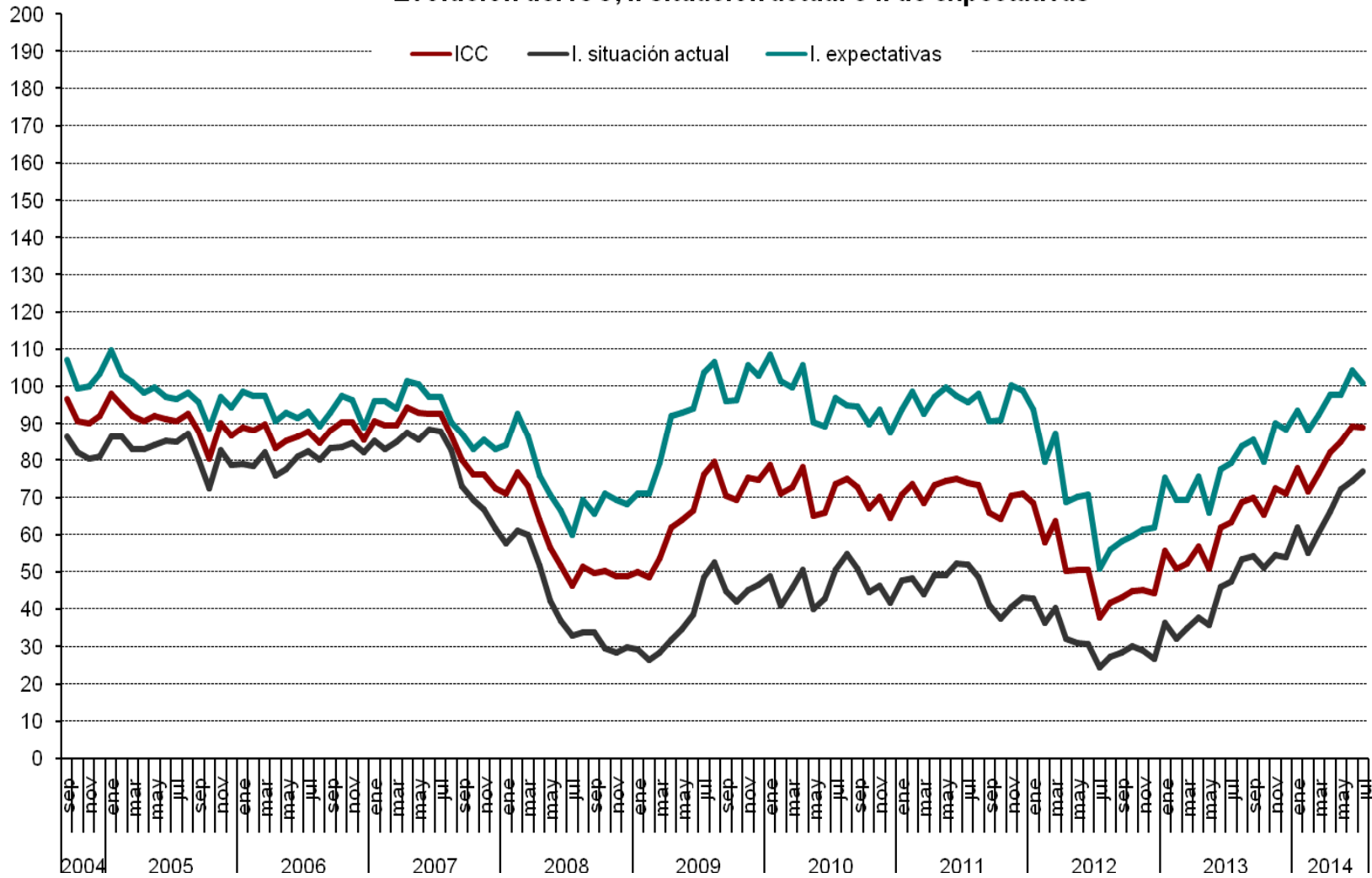

Evolución anual (2013-2014) del ICC

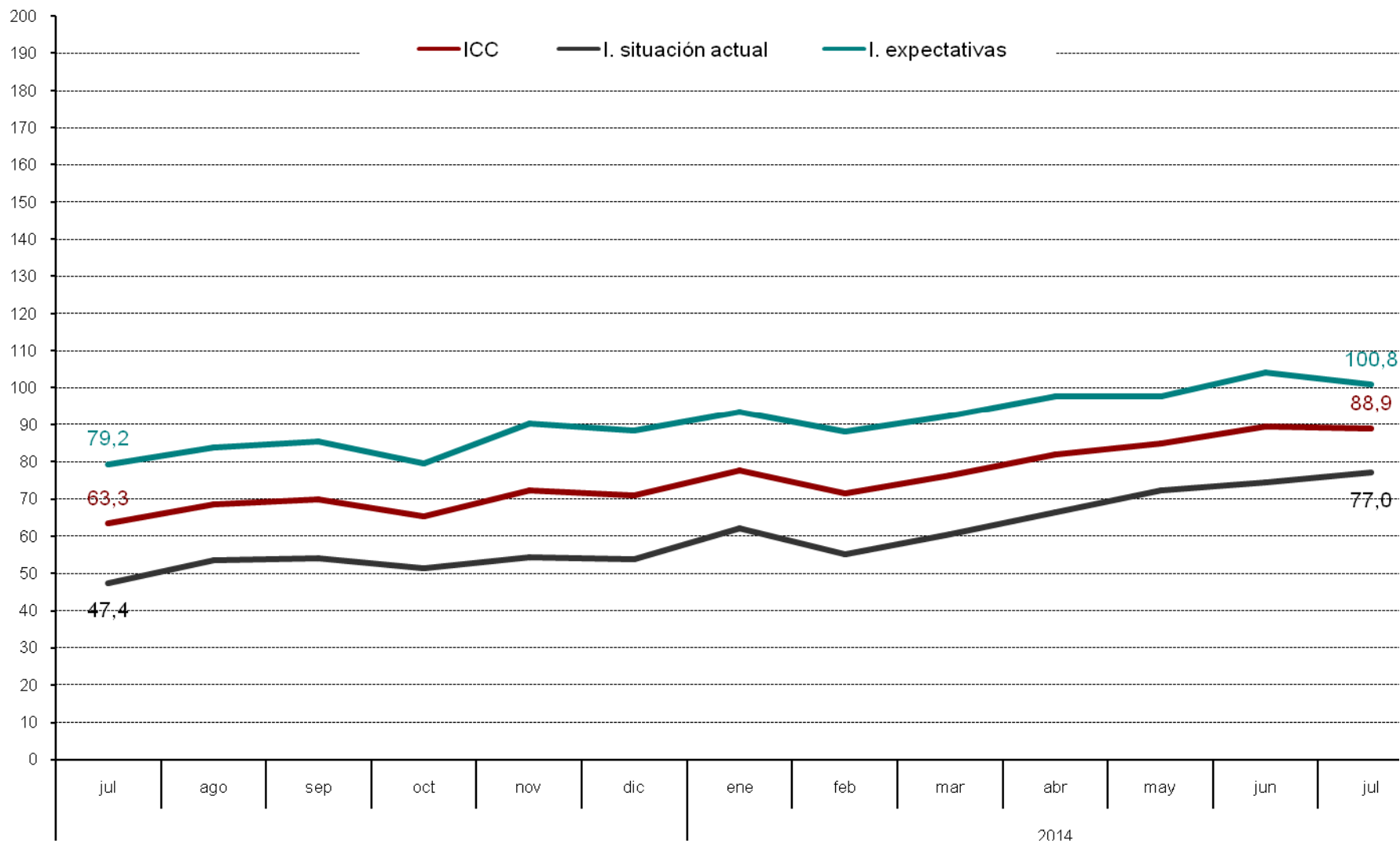

ICC Tasa mensual (en %)

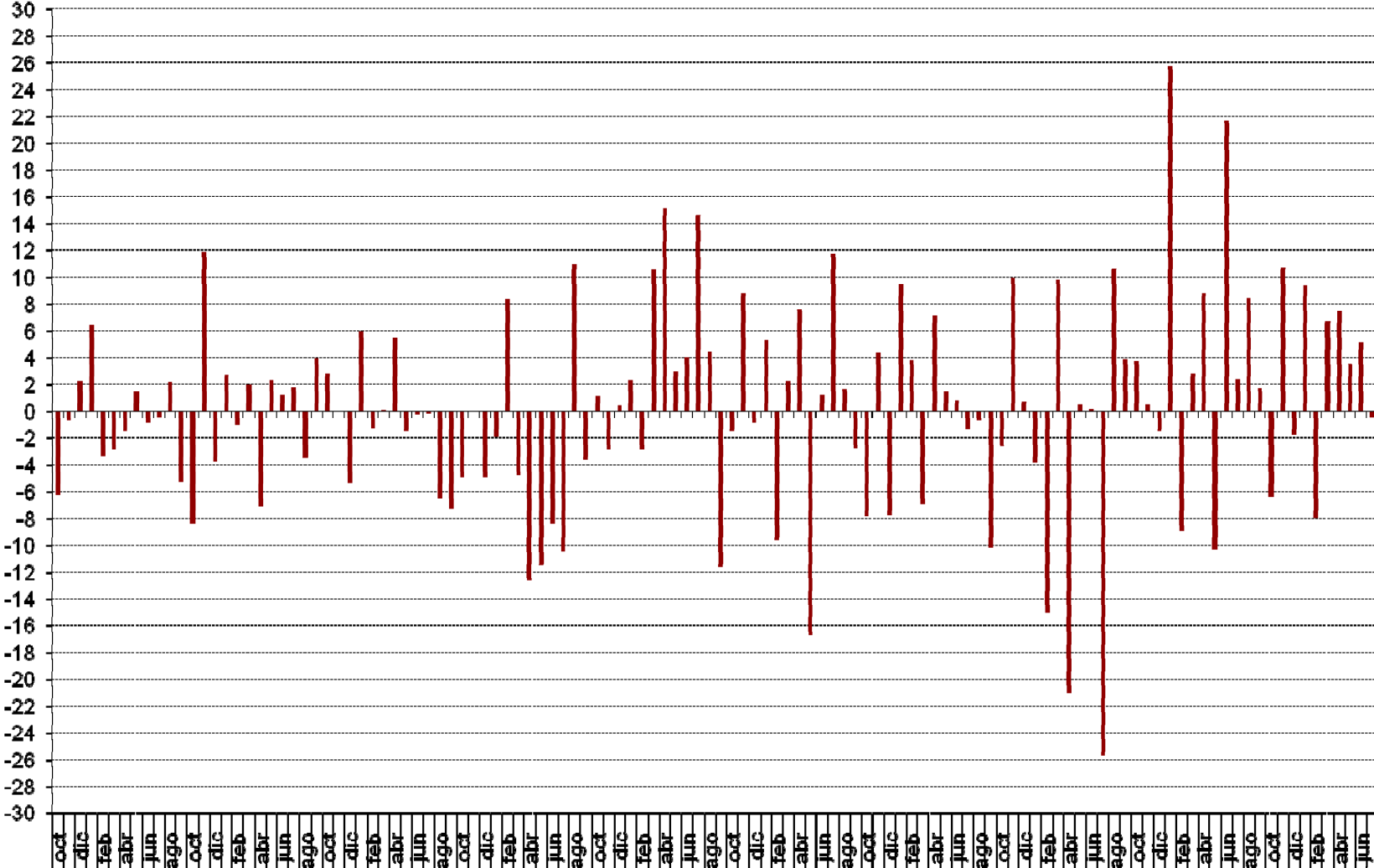

ICC Tasa de variación Interanual

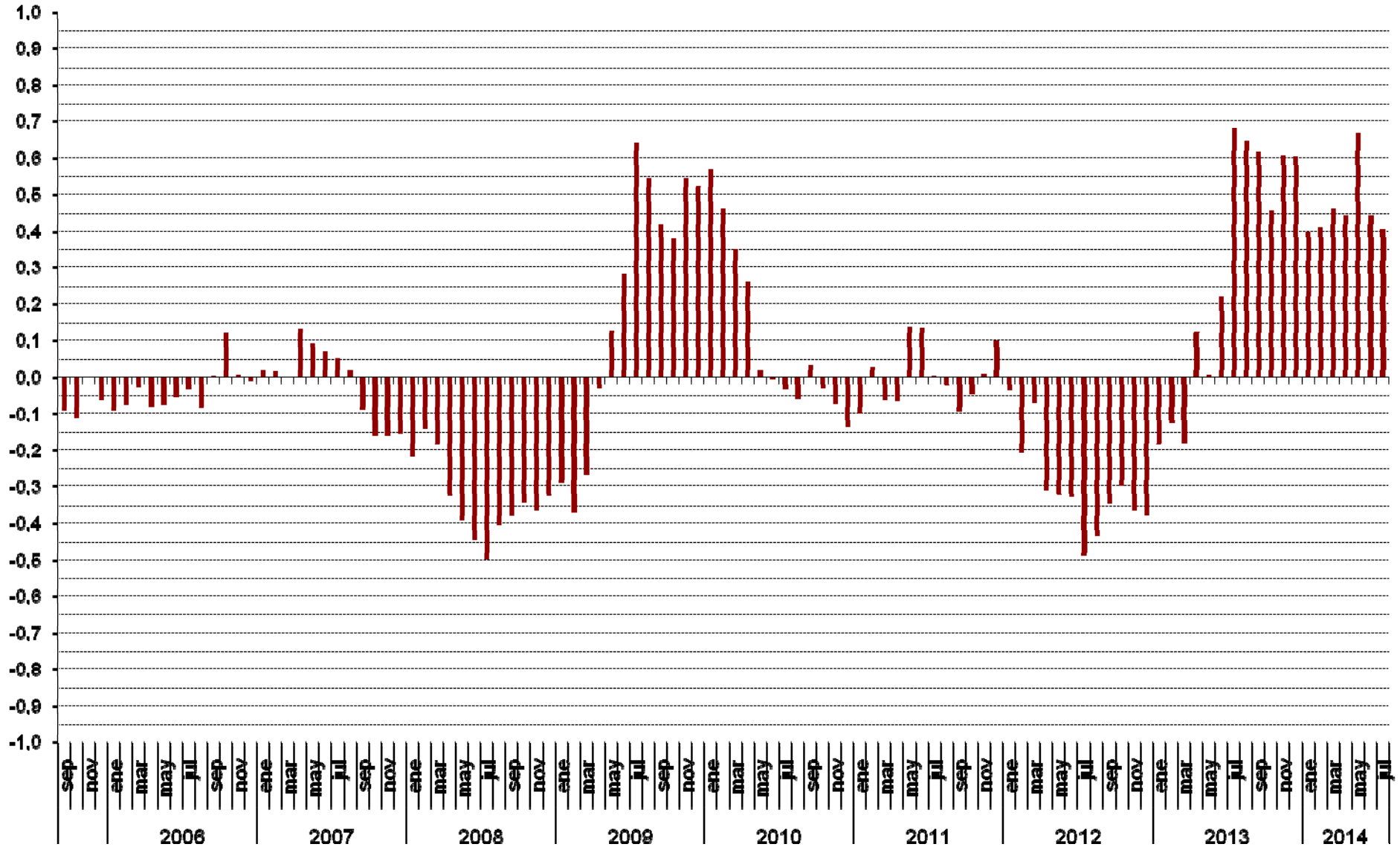

ICC (eje derecho) y tasa de variación en % (eje izquierdo). Base = enero 2005

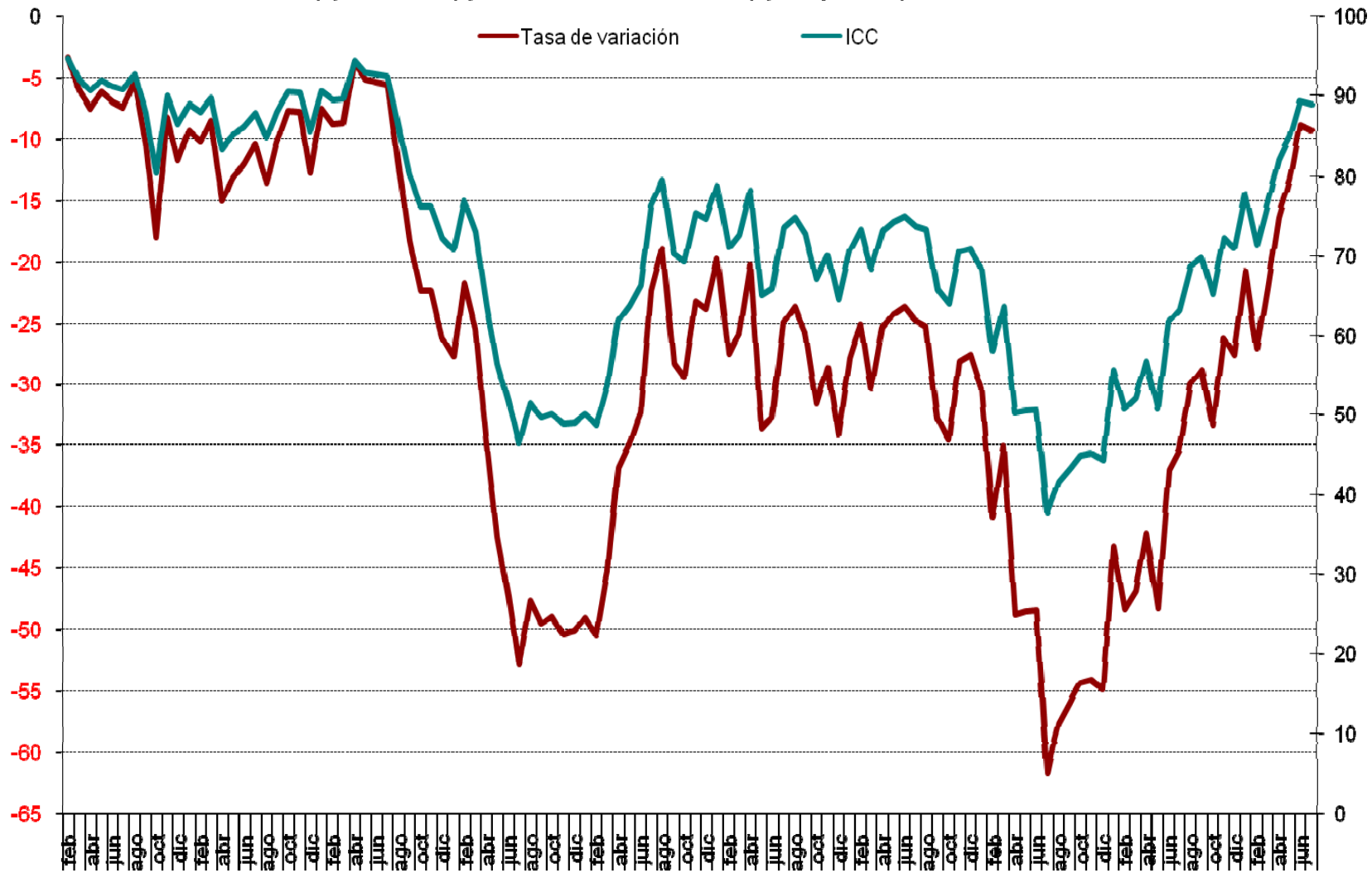

Valoración de la situación actual de la economía española, del hogar y del empleo

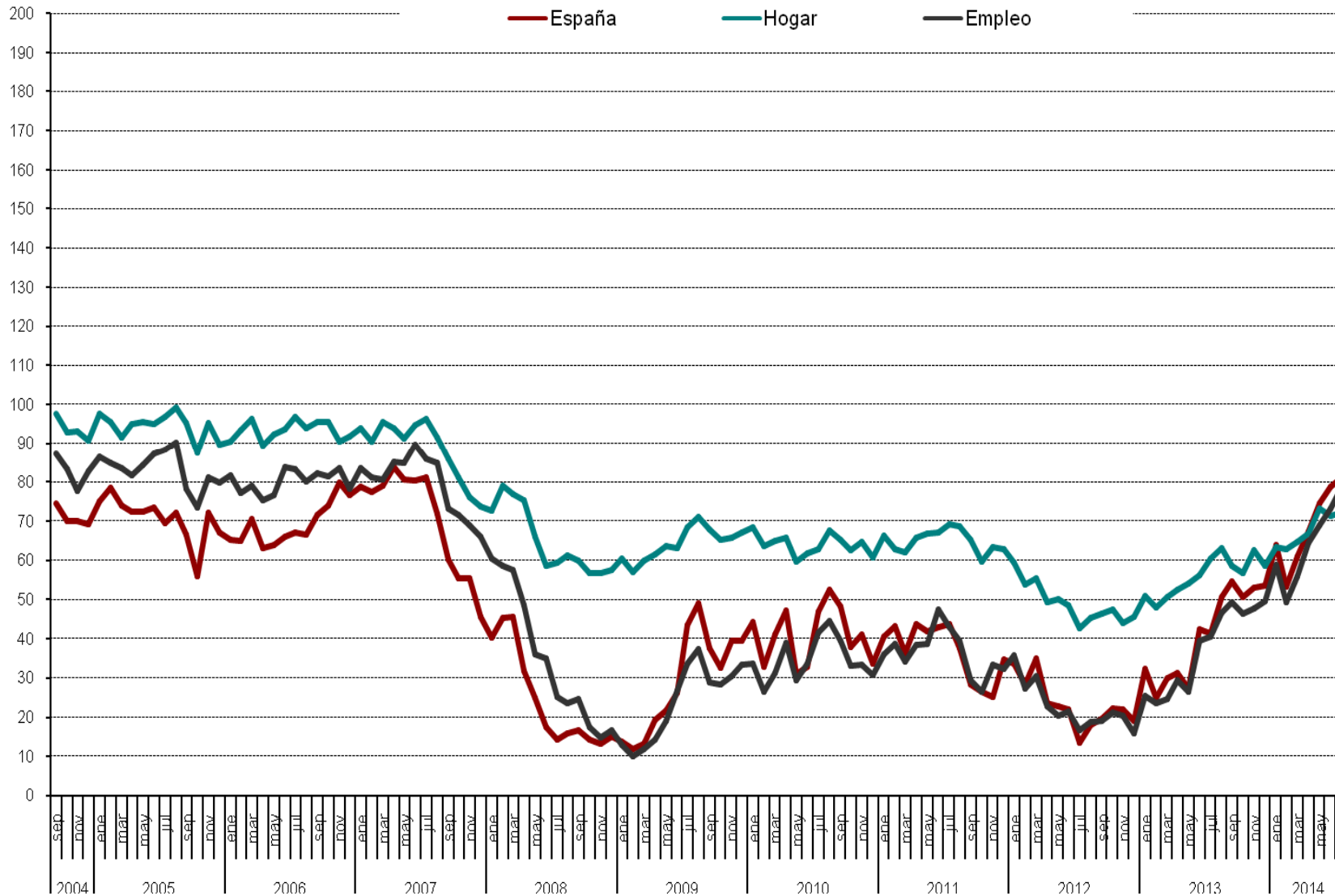

**Evolución anual (2013-2014): situación actual de la economía española, del hogar y del empleo**

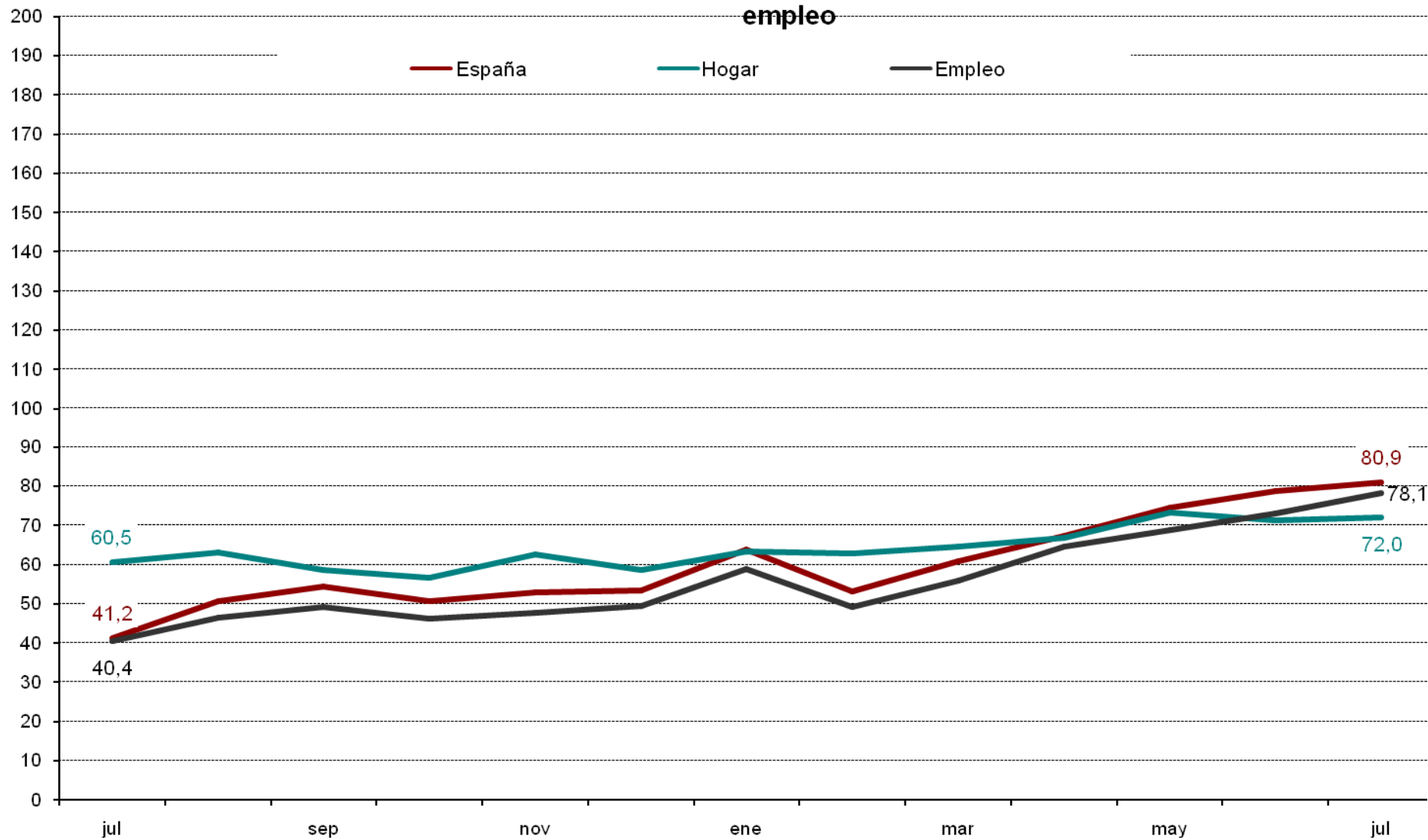

Evolución mensual de las expectativas

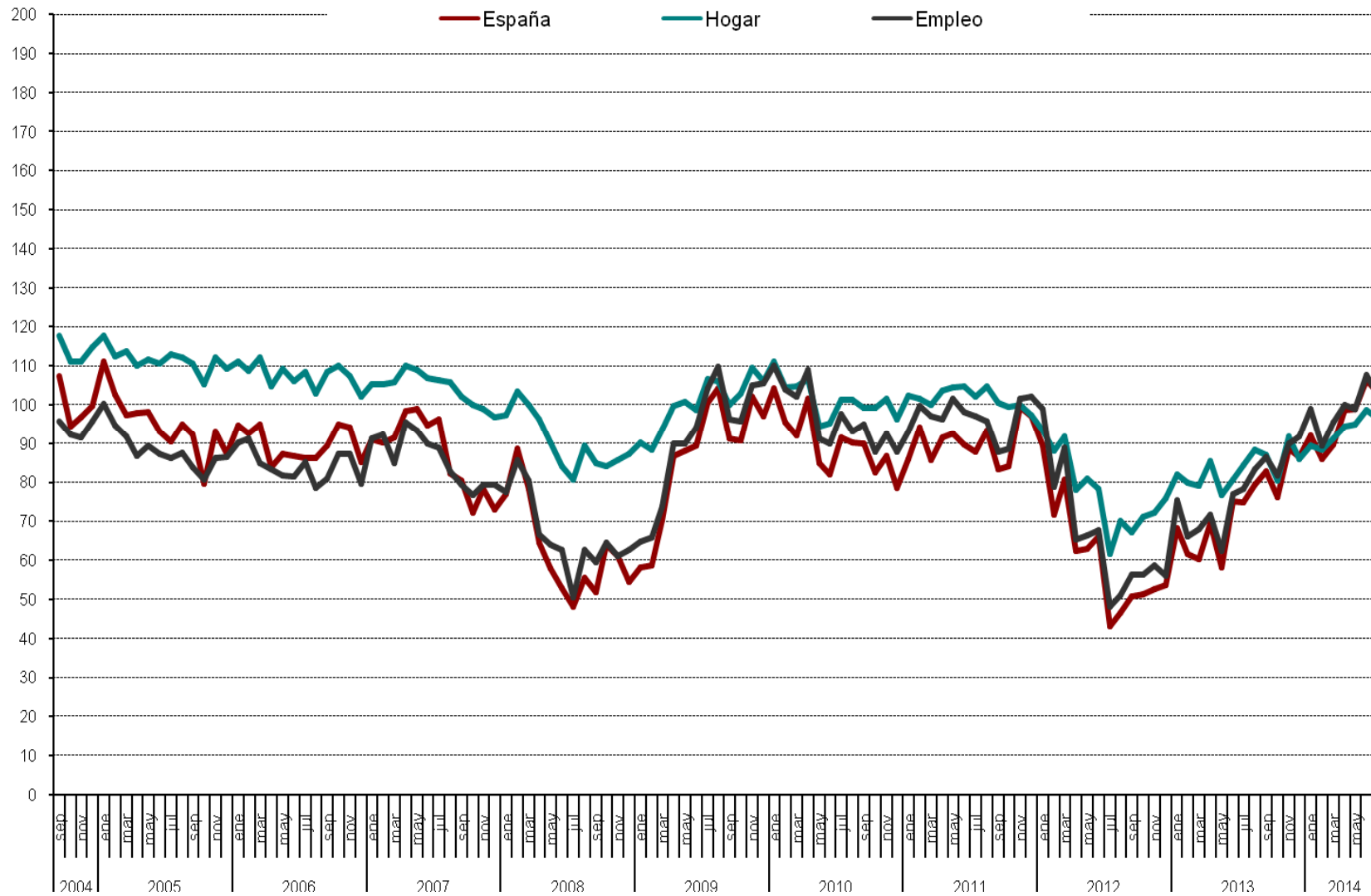



Evolución anual (2013-2014) de las expectativas

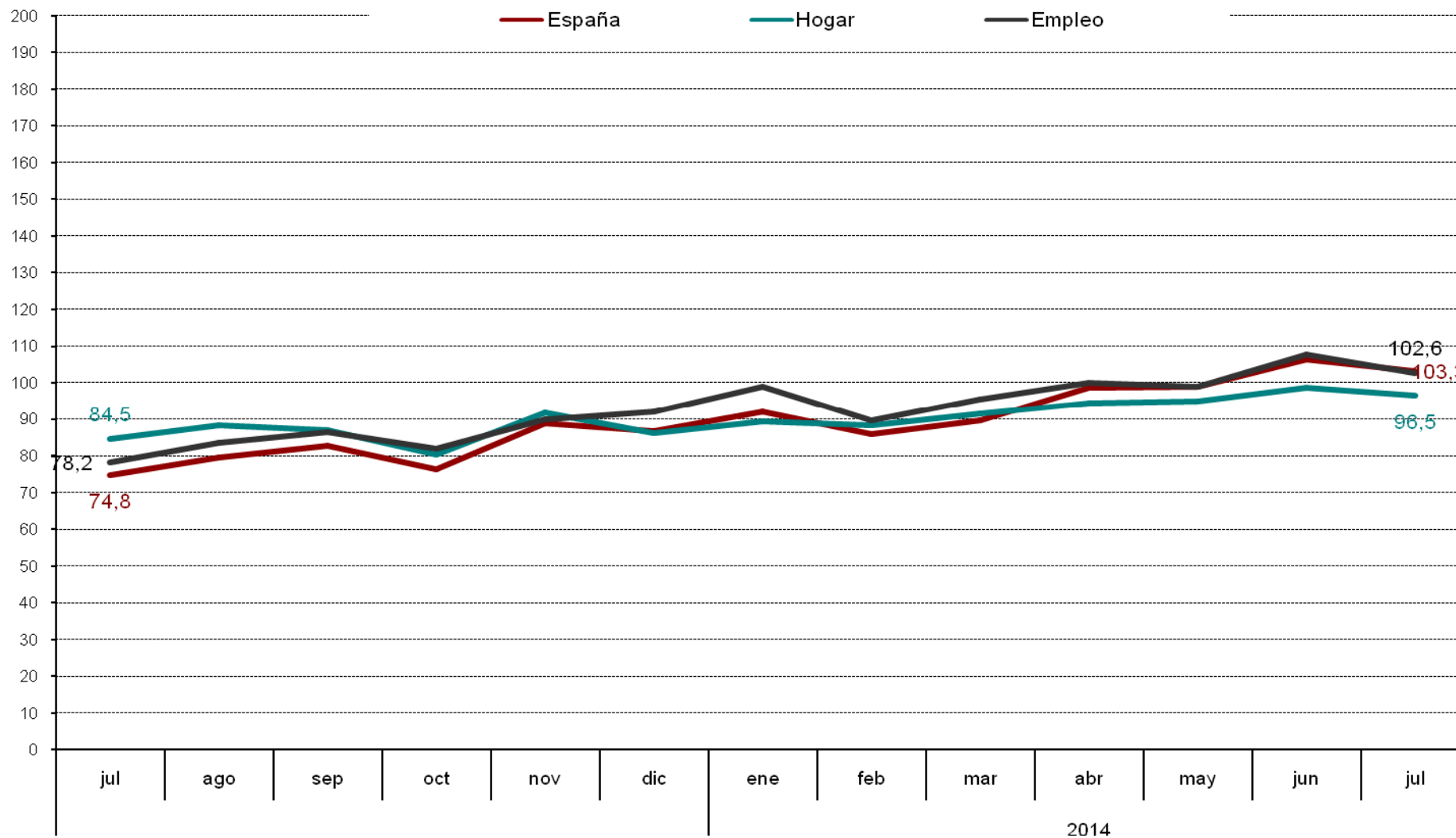

Evolución mensual expectativas sobre precios, t. interes, ahorro y consumo duradero

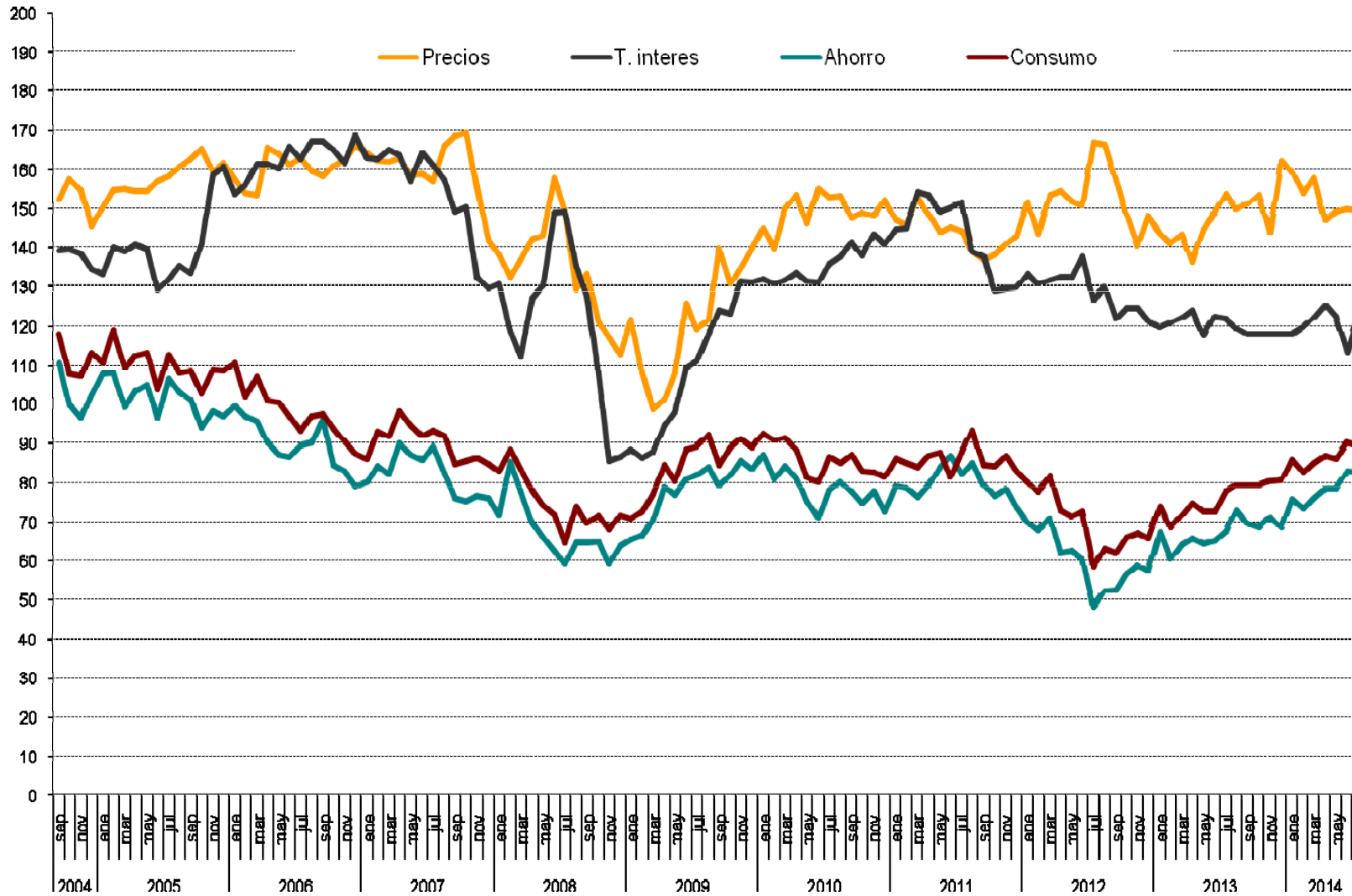

# CIS

Centro de Investigaciones Sociológicas

## ***DISTRIBUCIONES MARGINALES***

***INDICADOR DE CONFIANZA DEL CONSUMIDOR.  
MES DE JULIO***

***Estudio nº 3035  
Julio 2014***

**Pregunta 1**

En los últimos seis meses, ¿ha adquirido Ud. o algún miembro de su hogar alguno de los siguientes bienes?

	Adquirido entrevistado	Adquirido otra persona de su hogar	NO	N.S	N.C	(N)
Automóvil/moto	4,0	3,4	92,6	0,0	0,0	1400
Muebles para el hogar	9,4	4,6	85,9	0,1	0,0	1400
Electrodomésticos/ordenadores personales	16,0	6,8	77,1	0,1	0,0	1400
Electrodomésticos pequeños	20,0	8,3	71,1	0,6	0,0	1400

**Pregunta 2**

De las siguientes afirmaciones, ¿cuál diría Ud. que describe mejor la situación económica de su hogar?

Le resulta difícil llegar a final de mes, por lo que han tenido que contraer deudas	7,7
Le resulta difícil llegar a final de mes, por lo que han tenido que echar mano de sus ahorros	14,1
Llega justo a final de mes	43,9
Ahorra un poco de dinero cada mes	30,3
Ahorra bastante dinero cada mes	3,2
N.S.	0,7
N.C.	0,1
(N)	(1400)

**Pregunta 3**

¿Considera Ud. que la situación económica actual de su hogar es mejor o peor que hace seis meses?

Mejor	9,6	→ (Pregunta 4a)
Igual (NO LEER) <sup>1</sup>	52,2	
Peor	37,6	→ (Pregunta 4b)
N.S.	0,5	
N.C.	0,0	
(N)	(1400)	

<sup>1</sup> Los/as entrevistadores/as no ofrecen las opciones de respuesta "NO LEER", pero las registran cuando son mencionadas espontáneamente por las personas entrevistadas.

PREGUNTA 4a: SÓLO A QUIENES CONSIDERAN QUE LES VA MEJOR (Pregunta 3)

(N=135)

### Pregunta 4a

¿Por qué lo cree así? (Respuesta espontánea)

Mayor capacidad de ahorro familiar	8,1
Situación favorable que prevalece en su sector de trabajo	7,4
Mejora laboral/sueldo	9,6
Disminución del gasto familiar	11,1
Ha cubierto/cubrirá deudas pendientes/pago de hipoteca	4,4
Situación actual/futura del empleo	0,7
Incorporación del entrevistado/miembro del hogar al mercado de trabajo	34,1
Aumento del ingreso familiar	20,0
Su situación actual es de estabilidad/ha mejorado	10,4
Todos los miembros del hogar trabajan	2,2
Situación de la economía general	1,5
Intuición/así lo cree	1,5
Otros	0,7
N.S.	0,7
(N)	(135)

PREGUNTA 4b: SÓLO A QUIENES CONSIDERAN QUE LES VA PEOR (Pregunta 3)

(N=527)

### Pregunta 4b

¿Por qué lo cree así? (Respuesta espontánea)

Alza continuada de precios/inflación	32,4
Mayor endeudamiento familiar	0,8
Situación que prevalece en su sector de trabajo	4,0
Estancamiento del sueldo/laboral	8,0
Dificultades económicas familiares/ingreso insuficiente	10,8
Aumento del gasto familiar	13,1
Situación actual/futura del empleo	1,1
Alza del precio de la vivienda/tipos de interés	0,2
Entrevistado/miembro del hogar está/se quedará en paro	25,2
Impacto del euro	0,2
Disminución del ingreso familiar	23,7
La pensión de jubilación resulta insuficiente	7,2
Disminución de su capacidad de ahorro	4,9
Intuición/así lo cree	0,2
Entrevistado/miembro del hogar se ha jubilado/jubilará	0,9
Pago de hipoteca	0,4
Política económica	9,3
Crisis económica	0,8
Otros	0,4
N.S.	1,1
N.C.	1,5
(N)	(527)

A TODAS LAS PERSONAS ENTREVISTADAS

### Pregunta 5

¿Cuántas personas en su entorno se encuentran en paro y buscando trabajo en la actualidad?

Ninguna	20,1
Una	13,1
Dos	10,9
Tres	9,4
Cuatro	6,9
Cinco	7,8
Seis	4,6
Siete	1,9
Ocho	2,5
Nueve	0,4
Diez	4,3
Más de diez	5,1
N.C.	13,2
(N)	(1400)
<hr/>	
Media	3,99
Desviación típica	5,87
(N)	(1215)

### Pregunta 6

¿Son más, menos o el mismo número que hace seis meses?

Más	17,8
El mismo número	72,9
Menos	7,4
N.S.	1,9
N.C.	0,0
(N)	(1400)

### Pregunta 7

¿Considera Ud. que la situación en España para encontrar/mejorar un puesto de trabajo es mejor o peor que hace seis meses?

Mejor	20,0
Igual (NO LEER) <sup>2</sup>	34,4
Peor	41,9
N.S.	3,6
N.C.	0,1
(N)	(1400)

<sup>2</sup> Los/as entrevistadores/as no ofrecen las opciones de respuesta "NO LEER", pero las registran cuando son mencionadas espontáneamente por las personas entrevistadas.

**Pregunta 8**

En definitiva, y teniendo en cuenta todo lo anterior, ¿considera Ud. que la situación actual de la economía española es mejor o peor que hace seis meses?

Mejor	23,8
Igual (NO LEER) <sup>3</sup>	30,6
Peor	42,9
N.S.	2,7
N.C.	0,1
(N)	(1400)

**Pregunta 9**

Ahora, mirando hacia el futuro, ¿considera Ud. que la situación en España para encontrar/mejorar un puesto de trabajo dentro de seis meses será mejor o peor que en la actualidad?

Mejor	35,8
Igual (NO LEER) <sup>4</sup>	22,7
Peor	33,2
N.S.	8,1
N.C.	0,2
(N)	(1400)

**Pregunta 10**

¿Cree Ud. que sus posibilidades de adquisición de bienes duraderos (coches, muebles, electrodomésticos, ordenadores, etc.; pero nunca viviendas, bienes inmuebles) durante el próximo año serán mayores, menores o iguales que las de este año?

Mayores	11,1
Igual	64,2
Menores	21,7
N.S.	2,6
N.C.	0,3
(N)	(1400)

<sup>3</sup> Los/as entrevistadores/as no ofrecen las opciones de respuesta "NO LEER", pero las registran cuando son mencionadas espontáneamente por las personas entrevistadas.

**Pregunta 11**

¿Cree Ud. que sus posibilidades de ahorro durante el próximo año serán mayores, menores o iguales que las de este año?

Mayores	12,6
Igual	54,6
Menores	29,9
N.S.	2,9
N.C.	0,1
(N)	(1400)

**Pregunta 12**

¿Considera Ud. que la situación de su hogar dentro de seis meses será mejor o peor que en la actualidad?

Mejor	19,4	→ (Pregunta 13a)
Igual (NO LEER) <sup>5</sup>	52,7	
Peor	22,9	→ (Pregunta 13b)
N.S.	5,0	
N.C.	0,1	
(N)	(1400)	

PREGUNTA 13a: SÓLO A QUIENES CONSIDERAN QUE LES IRÁ MEJOR (Pregunta 12)

(N=271)

**Pregunta 13a**

¿Por qué lo cree así? (Respuesta espontánea)

Mayor capacidad de ahorro familiar	10,0
Situación favorable que prevalece en su sector de trabajo	10,3
Mejora laboral/sueldo	8,5
Disminución del gasto familiar	6,3
Ha cubierto/cubrirá deudas pendientes/pago de hipoteca	3,7
Situación actual/futura del empleo	1,1
Incorporación del entrevistado/miembro del hogar al mercado de trabajo	42,8
Aumento del ingreso familiar	8,5
Su situación actual es de estabilidad/ha mejorado	1,8
Todos los miembros del hogar trabajan	0,7
Situación de la economía general	5,2
Intuición/ así lo cree	3,3
Política económica	0,7
Otros	0,4
N.S.	3,3
N.C.	7,0
(N)	(271)

<sup>5</sup> Los/as entrevistadores/as no ofrecen las opciones de respuesta "NO LEER", pero las registran cuando son mencionadas espontáneamente por las personas entrevistadas.



PREGUNTA 13b: SÓLO A QUIENES CONSIDERAN QUE LES IRÁ PEOR (Pregunta 12)
--

(N=320)

**Pregunta 13b**

¿Por qué lo cree así? (Respuesta espontánea)

Alza continuada de precios/inflación	21,3
Mayor endeudamiento familiar	0,9
Situación que prevalece en su sector de trabajo	5,9
Estancamiento del sueldo/laboral	10,0
Dificultades económicas familiares/ingreso insuficiente	5,9
Aumento del gasto familiar	18,1
Situación actual/futura del empleo	3,8
Alza del precio de la vivienda/tipos de interés	0,9
Entrevistado/miembro del hogar está/se quedará en paro	30,9
Disminución del ingreso familiar	14,4
La pensión de jubilación resulta insuficiente	5,0
Disminución de su capacidad de ahorro	9,4
Intuición/así lo cree	0,3
Entrevistado/miembro del hogar se ha jubilado/jubilará	0,6
Pago de hipoteca	0,3
Política económica	9,1
Crisis económica	1,6
Otros	0,3
N.S.	0,6
N.C.	1,6
(N)	(320)

A TODAS LAS PERSONAS ENTREVISTADAS
------------------------------------

**Pregunta 14**

En definitiva, considerando todo lo anterior, ¿considera Ud. que la situación de la economía española dentro de seis meses será mejor o peor que la actual?

Mejor	36,5
Igual (NO LEER) <sup>6</sup>	23,9
Peor	33,2
N.S.	6,1
N.C.	0,2
(N)	(1400)

<sup>6</sup> Los/as entrevistadores/as no ofrecen las opciones de respuesta "NO LEER", pero las registran cuando son mencionadas espontáneamente por las personas entrevistadas.

**Pregunta 15**

El crecimiento de los precios (o inflación) en España durante este último año ha sido del 0,1% (\*) ¿cree Ud. que los precios crecerán durante el próximo año más, menos o igual que en el último año?

Más	53,7
Igual	34,4
Menos	4,1
N.S.	7,6
N.C.	0,2
(N)	(1400)

(\*) Se actualiza mensualmente, tasa de *variación interanual* del IPC (información INE).

**Pregunta 16**

¿Y cree Ud. que durante el próximo año el tipo de interés al que las entidades financieras prestan el dinero, subirá, bajará o se mantendrá?

Subirá	31,0
Se mantendrá	44,0
Bajará	8,6
N.S.	16,1
N.C.	0,3
(N)	(1400)

**Pregunta 17**

En términos generales, ¿cree Ud. que el precio de la vivienda durante el próximo año subirá, bajará o se mantendrá?

Subirá	18,9
Se mantendrá	53,6
Bajará	20,4
N.S.	7,0
N.C.	0,1
(N)	(1400)

**Pregunta 18**

Ud. personalmente ¿tiene planes de comprar vivienda en el próximo año?

Sí	2,6
No	97,1
N.S.	0,3
N.C.	0,0
(N)	(1400)

## Pregunta 19

Sexo:

Hombre	48,9
Mujer	51,1
(N)	(1400)

## Pregunta 20

¿Cuántos años cumplió Ud. en su último cumpleaños?

16-24	10,5
25-34	16,8
35-44	20,1
45-54	17,6
55-64	13,4
65 y +	21,6
(N)	(1400)

## Pregunta 21

¿Ha ido Ud. a la escuela o cursado algún tipo de estudios?

No, es analfabeto/a	0,4
No, pero sabe leer y escribir	2,4
Sí, ha ido a la escuela	97,2
N.C.	0,0
(N)	(1400)

→ (Preguntas 22a y 22b)

PREGUNTAS 22a Y 22b: SÓLO A QUIENES HAN IDO A LA ESCUELA (Pregunta 21)

(N=1361)

**Pregunta 22a**

¿Cuáles son los estudios de más alto nivel que Ud. ha completado obteniendo el correspondiente título oficial?

Menos de 5 años de escolarización	1,8
Educación primaria	8,4
Cualificación profesional grado inicial (FP grado inicial)	0,3
Educación secundaria inferior	26,3
FP de grado medio	7,3
Bachillerato	17,8
FP de grado superior	9,4
Estudios universitarios medios	8,9
Estudios universitarios superiores	17,0
Estudios oficiales de posgrado y doctores	2,6
Otros	0,1
N.C.	0,2
(N)	(1361)

**Pregunta 22b**

¿Y esta Ud. cursando estudios oficiales en la actualidad? ¿Cuáles?

Educación primaria	0,1
Cualificación profesional grado inicial (FP grado inicial)	0,0
Educación secundaria inferior	0,2
FP de grado medio	1,0
Bachillerato	1,4
FP de grado superior	1,3
Estudios universitarios medios	0,4
Estudios universitarios superiores	4,8
Estudios oficiales de posgrado y doctores	1,8
Otros	0,2
No	87,4
N.C.	1,5
(N)	(1361)

A TODAS LAS PERSONAS ENTREVISTADAS

**Pregunta 23: Recodificación Nivel de estudios reglados (P21 y P22a)**

Nivel de estudios:

Sin estudios	4,5
Primaria	8,1
Secundaria inferior	25,6
Secundaria superior	17,3
F.P.	16,5
Universitarios	27,7
Otros	0,1
N.C.	0,2
(N)	(1400)

**Pregunta 24**

¿Cuál es su estado civil?

Casado/a	53,0
Soltero/a	32,9
Viudo/a	7,0
Separado/a	3,0
Divorciado/a	3,8
N.C.	0,4
(N)	(1400)

**Pregunta 25**

¿Actualmente cuántas personas además de Ud. conviven en su hogar?

Vive solo	11,1	→ (Pregunta 27)
Una	26,4	
Dos	25,2	
Tres	25,5	
Cuatro	7,9	
Más de cuatro	3,6	
N.C.	0,2	→ (Pregunta 27)
(N)	(1400)	

Media	2,05
Desviación típica	1,33
(N)	(1397)

PREGUNTAS 25a, 25b Y 26: SÓLO A QUIENES VIVEN CON ALGUNA PERSONA (Pregunta 25)  
(N=1241)

**Pregunta 25a**

¿Y está Ud. viviendo....?

Con su cónyuge o pareja	69,8
Con sus hijos	51,0
Con su padre y/o madre	25,3
Con hermanos o hermanas (con o sin otros ascendientes/parientes)	17,2
Con amigos o compañeros de trabajo	1,2
Otra situación (cuidadores, servicio doméstico, etc.)	0,8
N.C.	0,2
(N)	(1241)

**Pregunta 25b**

Incluyéndose a Ud., ¿cuántas personas en su hogar tienen ingresos de trabajo o de rentas o de pensiones o subsidios?

Ninguna persona	1,0
1 persona	32,4
2 personas	52,4
3 personas	11,4
4 personas	1,9
Más de 4 personas	0,5
N.C.	0,6
(N)	(1241)

Media	1,82
Desviación típica	0,76
(N)	(1234)

**Pregunta 26**

¿Quién es la persona que aporta más ingresos a su hogar?

La persona entrevistada	39,1
Otra persona	50,6
La persona entrevistada y otra, casi a partes iguales (NO LEER) <sup>7</sup>	9,3
N.C.	1,0
(N)	(1241)

A TODAS LAS PERSONAS ENTREVISTADAS

**Pregunta 27**

Pensando en los ingresos netos que por todos los conceptos entran en su hogar cada mes, incluyendo los suyos, ¿en cuál de los siguientes tramos que voy a leerle se situaría Ud.?

Menos de 1.100 euros	30,4
De 1.100 a 1.800 euros	31,8
De 1.801 a 2.700 euros	16,9
De 2.701 a 3.900 euros	7,7
Más de 3.900 euros	4,4
N.C.	8,8
(N)	(1400)

**Pregunta 28**

¿En cuál de las siguientes situaciones se encuentra Ud. actualmente?

Trabaja (por cuenta propia o por cuenta ajena)	44,2
Jubilado/a o pensionista (anteriormente ha trabajado)	19,1
Pensionista (anteriormente no ha trabajado)	3,9
Parado/a y ha trabajado antes	14,9
Parado/a y busca su primer empleo	0,7
Estudiante	8,6
Trabajo doméstico no remunerado	8,4
Otra situación	0,3
N.C.	0,0
(N)	(1400)

<sup>7</sup> Los/as entrevistadores/as no ofrecen las opciones de respuesta "NO LEER", pero las registran cuando son mencionadas espontáneamente por las personas entrevistadas.

**Pregunta 29**

¿Puede Ud. autoubicarse ideológicamente en una escala del 1 al 10, siendo el 1 la izquierda y el 10 la derecha?

Izquierda 1	10,6
2	3,5
3	9,1
4	9,8
5	24,5
6	6,7
7	4,9
8	4,1
9	0,9
Derecha 10	2,9
N.S.	16,1
N.C.	7,1
(N)	(1400)

Media	4,55
Desviación típica	2,23
(N)	(1076)

**Pregunta 30**

¿Tiene Ud. la nacionalidad española desde que nació o la ha adquirido con posterioridad?

Desde que nació	92,6	} → (Pregunta 31)
La ha adquirido con posterioridad	2,6	
No tiene nacionalidad española	4,5	
N.C.	0,2	
(N)	(1400)	

**Pregunta 30a**

¿Cómo definiría Ud. su manejo del castellano?

Lo habla un poco	1,0
Lo habla más o menos bien	24,0
Lo habla con fluidez	21,0
Lo habla como si fuera nativo/a	16,0
Es su idioma materno	37,0
N.C.	1,0
(N)	(100)



PREGUNTA 31: SÓLO A QUIENES TIENEN LA NACIONALIDAD ESPAÑOLA (Pregunta 30)

(N=1334)

Pregunta 31

¿Me podría decir si en las elecciones generales del 20 de noviembre de 2011...?

Fue a votar y votó	71,1
No tenía edad para votar	5,5
Fue a votar pero no pudo hacerlo	0,4
No fue a votar porque no pudo	3,4
Prefirió no votar	17,5
No recuerda	1,1
N.C.	1,0
(N)	(1334)

Pregunta 31a

¿Y podría decirme a qué partido o coalición votó Ud.?

PP (Partido Popular)	23,0
PSOE (Partido Socialista Obrero Español)	19,5
IU (Izquierda Unida) / ICV (Iniciativa per Catalunya Verds en Cataluña)	6,8
UPyD (Unión, Progreso y Democracia)	2,4
CiU (Convergència i Unió)	2,5
Amaiur	0,3
PNV (Partido Nacionalista Vasco)	0,8
ERC (Esquerra Republicana de Catalunya)	0,9
BNG (Bloque Nacionalista Galego)	0,2
CC-NC (Coalición Canaria-Nueva Canarias)	0,7
Compromís-Equo	0,4
FAC (Foro Asturias / Foro de Ciudadanos)	0,1
Geroa Bai	0,0
Otros partidos	3,0
En blanco	3,4
Voto nulo	0,7
No recuerda	8,1
N.C.	27,0
(N)	(949)

A TODAS LAS PERSONAS ENTREVISTADAS
------------------------------------

**Pregunta 32**

Por último, ¿la vivienda en la que Ud. vive es....?

En propiedad por compra y está totalmente pagada	46,1
En propiedad por compra y con pagos o hipotecas pendientes	30,7
En alquiler	11,9
En propiedad por herencia o donación	6,8
Cedida gratis o a bajo precio por un familiar, la empresa, etc.	2,0
Otra forma, ¿cuál?	0,4
N.S.	1,2
N.C.	0,8
(N)	(1400)

**Pregunta 33: Recodificación Régimen de tenencia de la vivienda (P32)**

Régimen de tenencia de la vivienda

Propietarios/as	52,9
Propietarios/as con hipoteca	30,7
En alquiler	11,9
Otra situación	2,4
N.S.	1,2
N.C.	0,8
(N)	(1400)