

CIS

Centro de Investigaciones Sociológicas

INDICADOR DE CONFIANZA DEL CONSUMIDOR. MES DE OCTUBRE

AVANCE DE RESULTADOS

*Estudio nº 3043
Octubre 2014*

CIS

Centro de Investigaciones Sociológicas

FICHA TÉCNICA

***INDICADOR DE CONFIANZA DEL CONSUMIDOR.
MES DE OCTUBRE***

***Estudio nº 3043
Octubre 2014***

Ámbito:

Nacional.

Universo:

Población residente de ambos sexos de 16 años y más.

Tamaño de la muestra:

Diseñada: 1.510 entrevistas, con la siguiente distribución por tipo de teléfono:

Teléfonos fijos: 1.200

Teléfonos móviles que no disponen de teléfono fijo: 310

Realizada: 1.511 entrevistas, con la siguiente distribución por tipo de teléfono:

Teléfonos fijos: 1.201

Teléfonos móviles: 310

Afijación:

Proporcional.

Ponderación:

No procede.

Procedimiento de muestreo:

Con los teléfonos fijos se lleva a cabo un muestreo bietápico estratificado, con selección de las unidades primarias de muestreo (hogares) a través de una selección aleatoria de teléfonos - teléfonos fijos de los hogares disponibles en las guías- y de las unidades últimas (individuos) según cuotas cruzadas de sexo y edad y cuota de actividad (ocupado, parado y resto).

Con los teléfonos móviles se procede al marcado aleatorio de números (RDD) aplicándose en la selección de los individuos las mismas cuotas que en los teléfonos fijos.

Los estratos se han formado por el cruce de las 17 comunidades autónomas, junto con las ciudades autónomas de Ceuta y Melilla, con el tamaño de hábitat de los municipios dividido en 7 categorías: menor o igual de 2.000 habitantes; de 2.001 a 10.000; de 10.001 a 50.000; de 50.001 a 100.000; de 100.001 a 400.000; de 400.001 a 1.000.000; y más de 1.000.000 de habitantes.

Los cuestionarios se han aplicado mediante entrevista telefónica personal.

Error muestral:

Para un nivel de confianza del 95,5% (dos sigmas), y $P = Q$, el error real es de $\pm 2,6\%$ para el conjunto de la muestra y en el supuesto de muestreo aleatorio simple.

Fecha de realización:

Del 15 al 22 de octubre de 2014.

CIS

Centro de Investigaciones Sociológicas

INDICADOR DE CONFIANZA DEL CONSUMIDOR. MES DE OCTUBRE

EVOLUCIÓN DE INDICADORES

Estudio nº 3043
Octubre 2014

El **Indicador mensual de Confianza del Consumidor (ICC)** ha sido elaborado en España por el Instituto de Crédito Oficial entre los años 2004 y 2011. Desde noviembre de 2011 el ICC lo elabora el Centro de Investigaciones Sociológicas a partir de una encuesta realizada por GfK Emer Ad Hoc Research a 1.400 consumidores, muestra que se amplió a 1.510 en septiembre de 2014.

El ICC se calcula como media aritmética de los balances de la **situación actual** de la economía familiar, de la economía española y del empleo, respecto a la que existía hace seis meses, y de las **expectativas** respectivas para los próximos seis meses.

El ICC, como los indicadores de situación actual y de expectativas, puede tomar valores que oscilan entre 0 y 200. Por encima de 100, indica una percepción positiva de los consumidores y por debajo de 100 una percepción negativa.

En el siguiente enlace se puede consultar una explicación más detallada del ICC y su metodología:

http://www.cis.es/cis/opencms/ES/13_Indicadores/Indicadores/ICC/index.jsp

Comentarios al ICC del mes de octubre de 2014

	Oct 2013	Nov 2013	Dic 2013	Ene 2014	Feb 2014	Mar 2014	Abr 2014	May 2014	Jun 2014	Jul 2014	Ago 2014	Sep 2014	Oct. 2014
INDICADOR CONFIANZA CONSUMIDOR	65,3	72,3	71,0	77,7	71,5	76,3	82,0	84,9	89,3	88,9	87,7	89,3	86,8
INDICADOR DE SITUACIÓN ACTUAL	51,2	54,4	53,8	62,0	55,0	60,4	66,2	72,2	74,4	77,0	77,0	76,3	74,2
INDICADOR DE EXPECTATIVAS	79,5	90,1	88,2	93,4	88,0	92,2	97,7	97,6	104,2	100,8	98,4	102,2	99,3

-El ICC del mes de octubre se sitúa en 86,8 puntos, 2,5 puntos por debajo del dato del mes anterior. Este nuevo retroceso del ICC se produce después de dos meses, julio y agosto, de ligeros descensos y del incremento experimentado en el mes de septiembre. El resultado final deja al ICC por debajo de los valores alcanzados en el pasado mes de junio. El descenso de este mes afecta de manera muy similar a sus dos componentes; el índice de situación actual desciende en 2,1 puntos y las expectativas pierden 2,9 puntos. En ambos casos, sus valores actuales están por debajo de los registrados en el mes de junio.

No obstante, en relación al mismo mes del pasado año el avance sigue siendo muy significativo; el incremento del ICC alcanza los 21,5 puntos, con ganancias de 23 puntos para la valoración de la situación actual y de 19,8 puntos en las expectativas. En términos porcentuales, al igual que viene ocurriendo en los últimos meses, el perfil de la evolución registrada es menos homogéneo: el ICC aumenta desde octubre de 2013 un 24,8% como resultado de un crecimiento del 31% en la valoración de la situación actual y del 19,9% en las expectativas.

Expresado en tasas de variación, el ICC respecto al pasado mes de septiembre desciende un 0,03 en términos absolutos o un 2,8 en porcentaje. Por su parte, la tasa interanual crece un 32,9% en relación al mes de octubre de 2013. Por último, tomando como

base enero de 2005, el ICC se encuentra en estos momentos un 13,2% por debajo de los valores que se obtuvieron en ese momento, mientras que en octubre de 2013 esa misma diferencia se situaba en el -27,7%.

- El **índice de valoración de la situación actual** se sitúa en octubre en 74,2 puntos, con un descenso de 2,1 puntos en relación al obtenido el pasado mes de septiembre. Este descenso es el resultado de una evolución ligeramente negativa en la situación de los hogares (-0,2 puntos) y de los retrocesos más acusados en la percepción del mercado de trabajo (-2,1 puntos) y, especialmente, de la valoración de la situación económica general que retrocede 4 puntos.

En relación a los datos de octubre de 2013 la evolución sigue siendo positiva. La valoración de la situación económica del país es hoy 24,3 puntos superior, las opciones que ofrece el mercado de trabajo se valoran 25 puntos por encima del valor de hace un año y la situación en los hogares ha mejorado en 19,9 puntos desde entonces. Si se observan estos incrementos en términos relativos las diferencias son significativas: desde octubre de 2013 la valoración de las posibilidades del mercado de trabajo crece un 54%, la valoración de la situación económica general aumenta un 48%, mientras que el incremento respecto a la situación de los hogares alcanza el 35,2%.

- El **índice de expectativas** llega en este mes a los 99,3 puntos, con un descenso de 2,9 puntos respecto al pasado mes de septiembre. La evolución de sus tres componentes es negativa, pero al igual que ocurre respecto al índice de situación actual la intensidad de ese retroceso es notablemente diferente en cada uno de sus componentes. Así, las expectativas sobre la situación de los hogares descienden 0,6 puntos, las referidas al mercado de trabajo se reducen en 2 puntos y las expectativas para la evolución de la economía presentan la evolución más negativa con un descenso de 6 puntos.

En términos interanuales los datos de expectativas también siguen ofreciendo una evolución favorable desde octubre del pasado año, similar a la observada en las valoraciones de la situación actual, aunque la cuantía de su crecimiento es más moderada. Las expectativas respecto a la situación económica del país y el empleo se incrementan en el último año 20,4 y 19,5 puntos respectivamente, mientras que las de los hogares crecen en 19,6 puntos. En porcentaje, las expectativas respecto de la situación económica general han crecido en el último año un 26,7%, las referidas al empleo un 23,8% y las de los hogares un 24,4%.

Por último, como información adicional al ICC, la evolución de las expectativas en relación a los precios, tipos de interés, las posibilidades de ahorro de los hogares y la compra de bienes duraderos muestran una evolución bastante homogénea con la observada en todos los indicadores de este mes. En este mes de octubre, se observa un descenso en las expectativas de ahorro y consumo de bienes duraderos, junto con un ligero aumento de la desconfianza en el mantenimiento de los tipos de interés que no parece afectar a las expectativas de evolución al alza de los precios en el futuro inmediato.

Evolución del ICC, I. situación actual e I. de expectativas

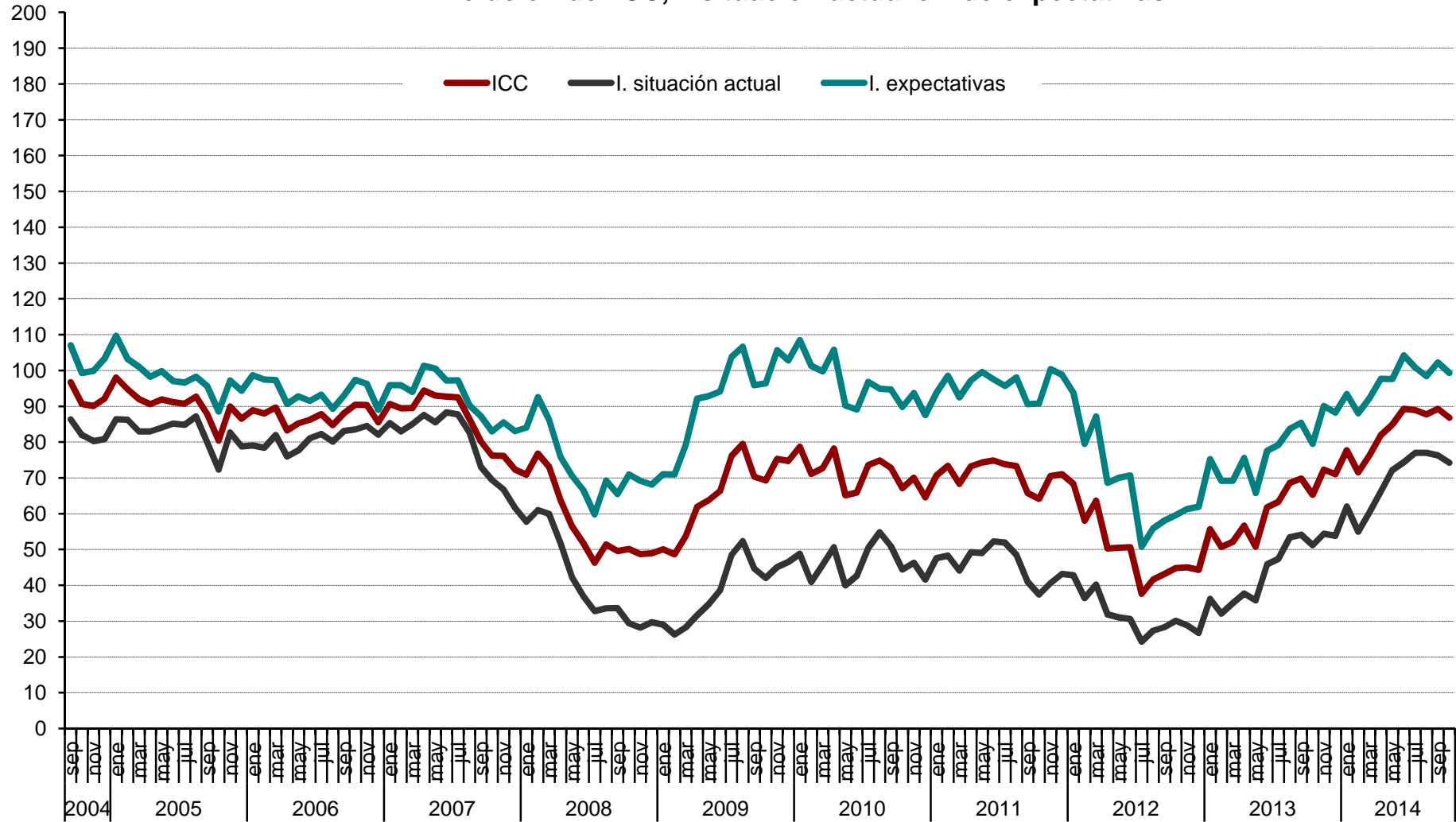

Evolución anual (2013-2014) del ICC

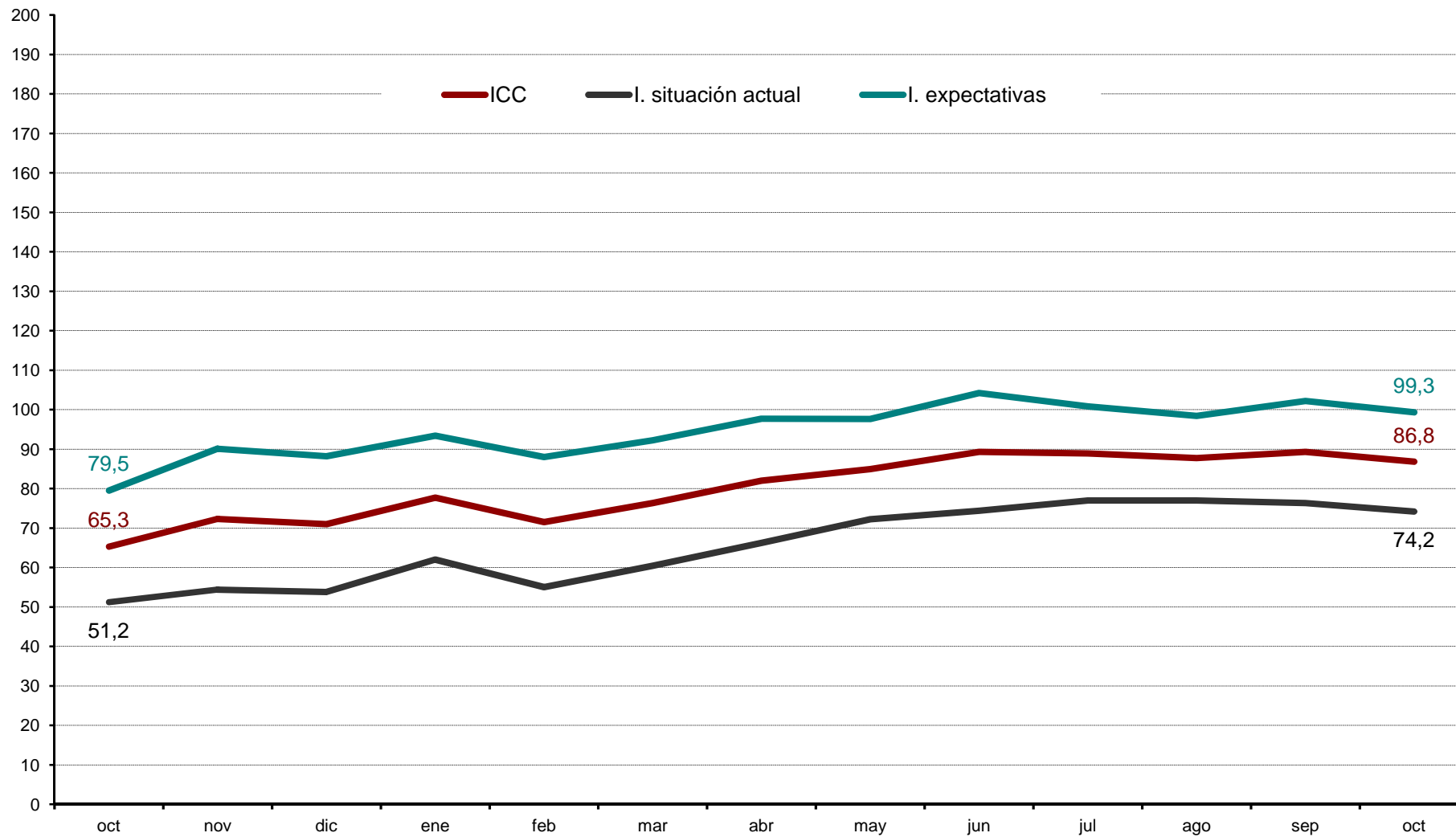

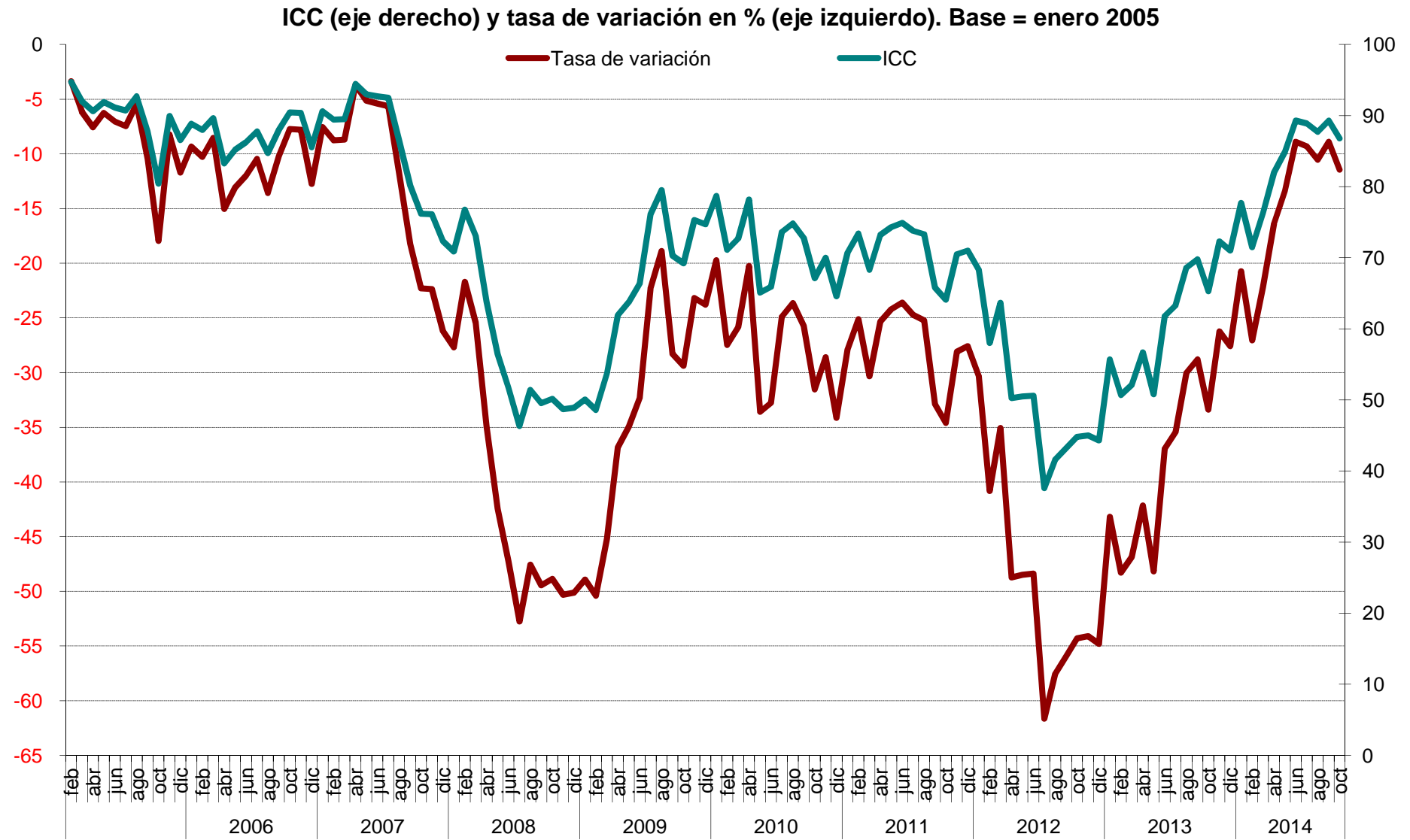

Valoración de la situación actual de la economía española, del hogar y del empleo

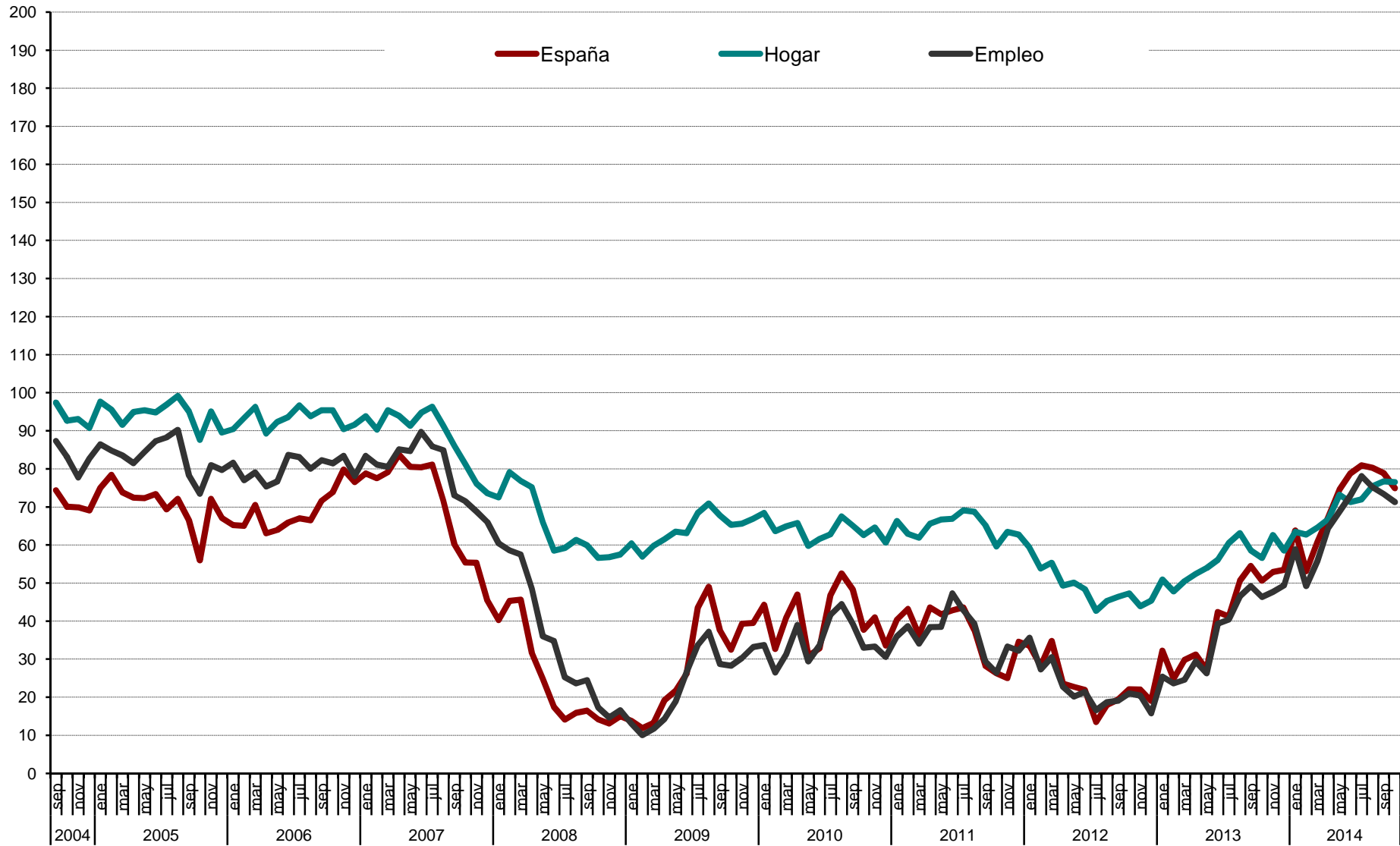

Evolución anual (2013-2014): situación actual de la economía española, del hogar y del empleo

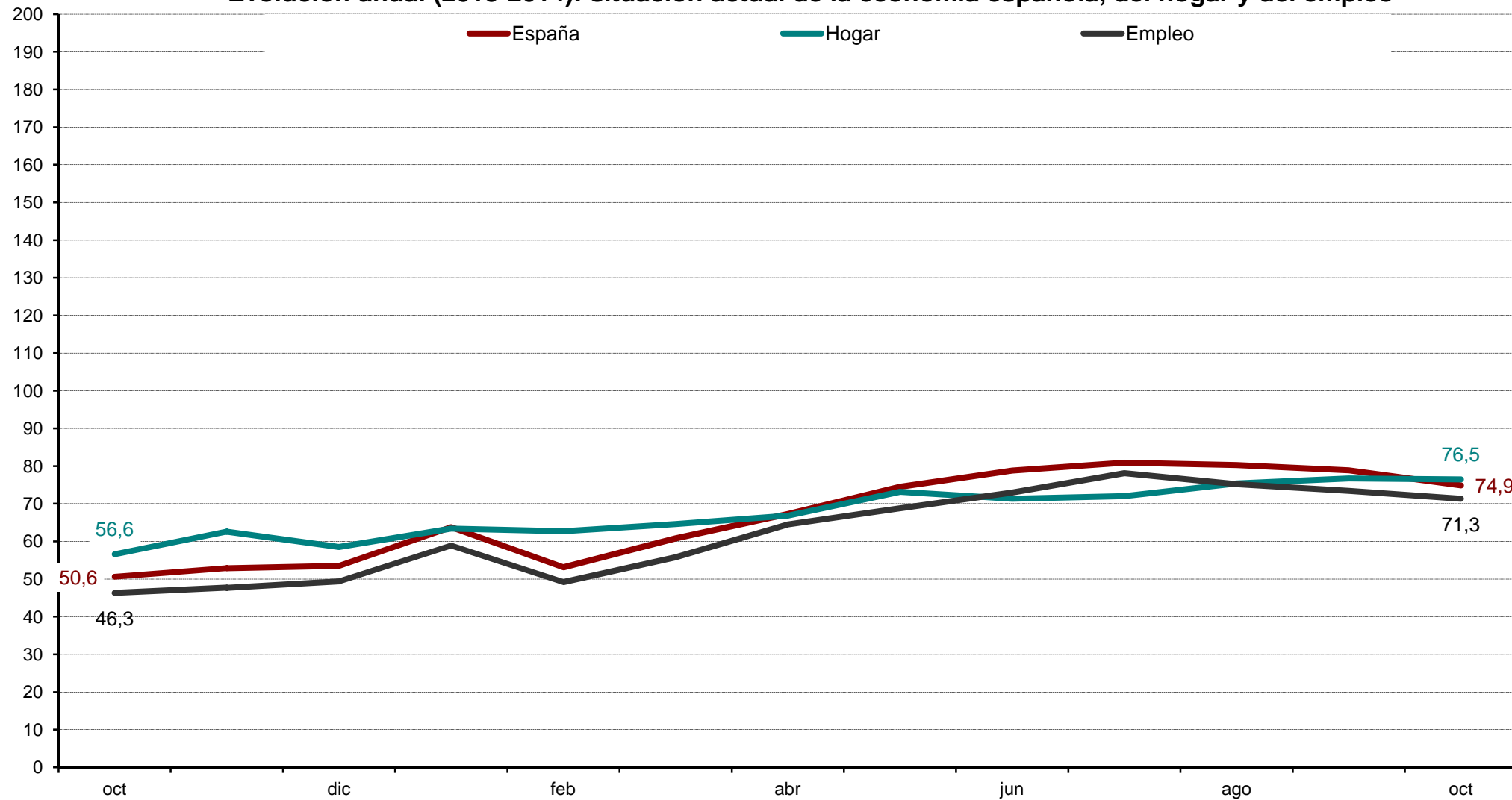

Evolución mensual de las expectativas

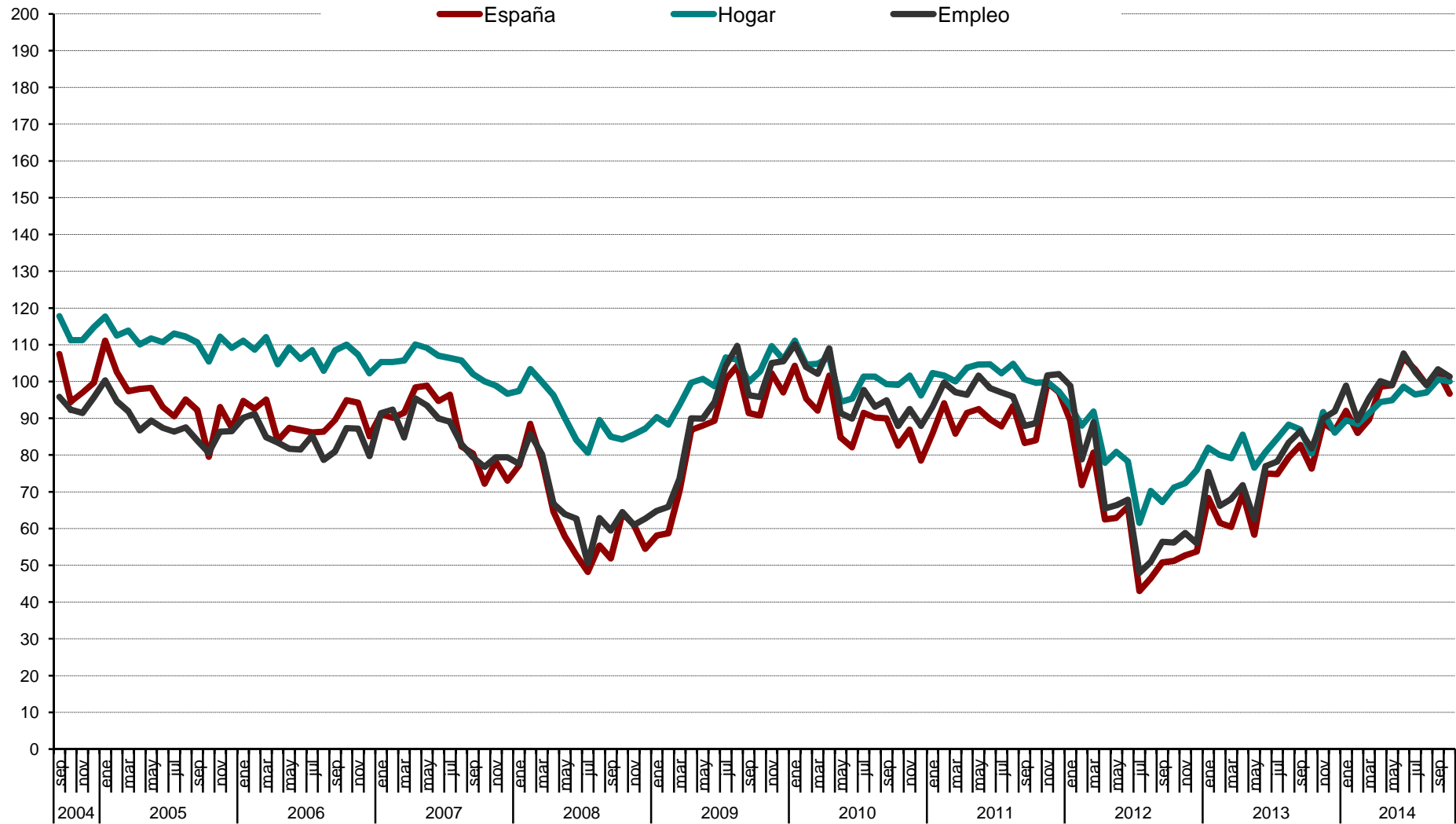

Evolución anual (2013-2014) de las expectativas

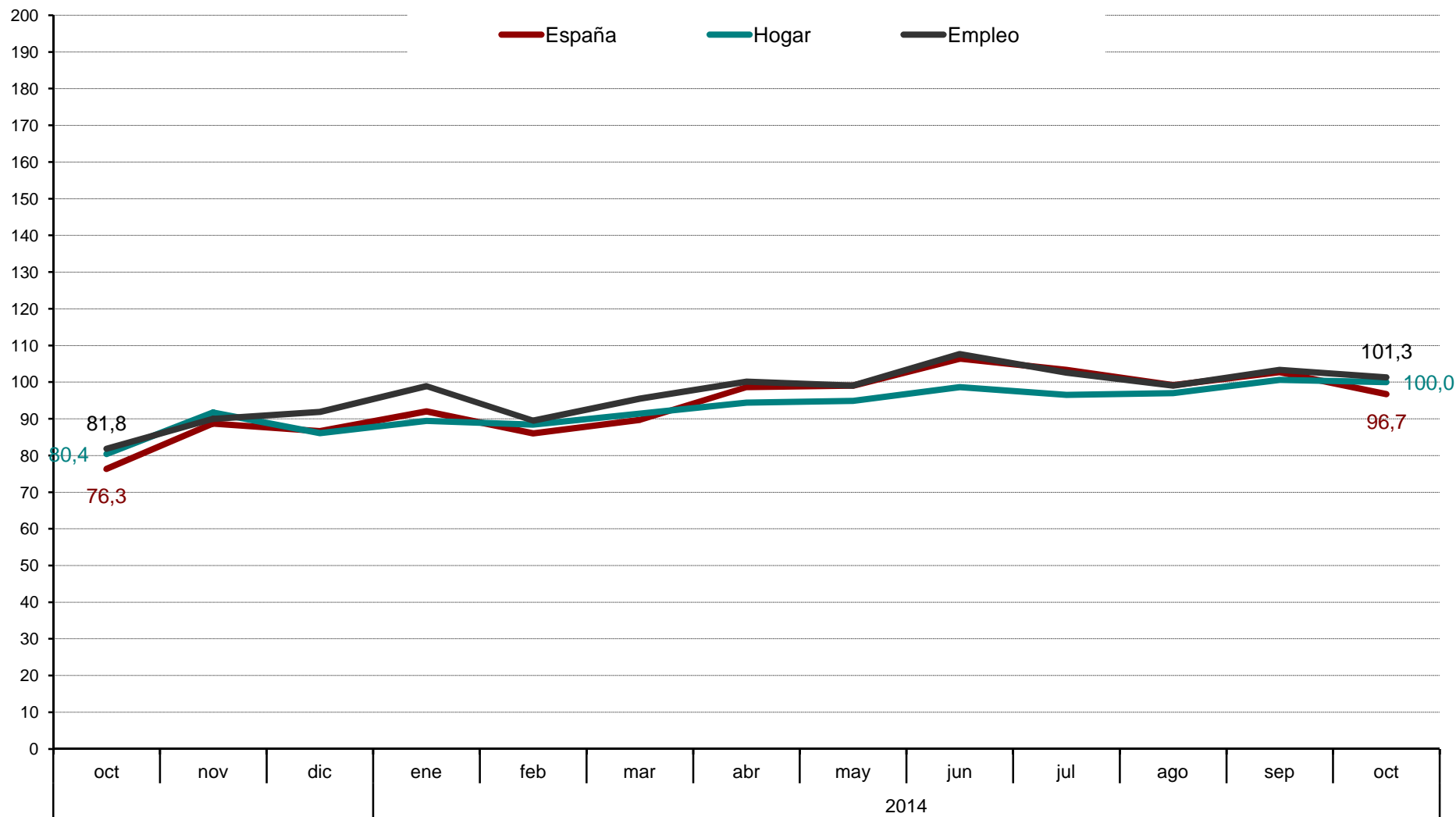

Evolución mensual expectativas sobre precios, t. interes, ahorro y consumo duradero

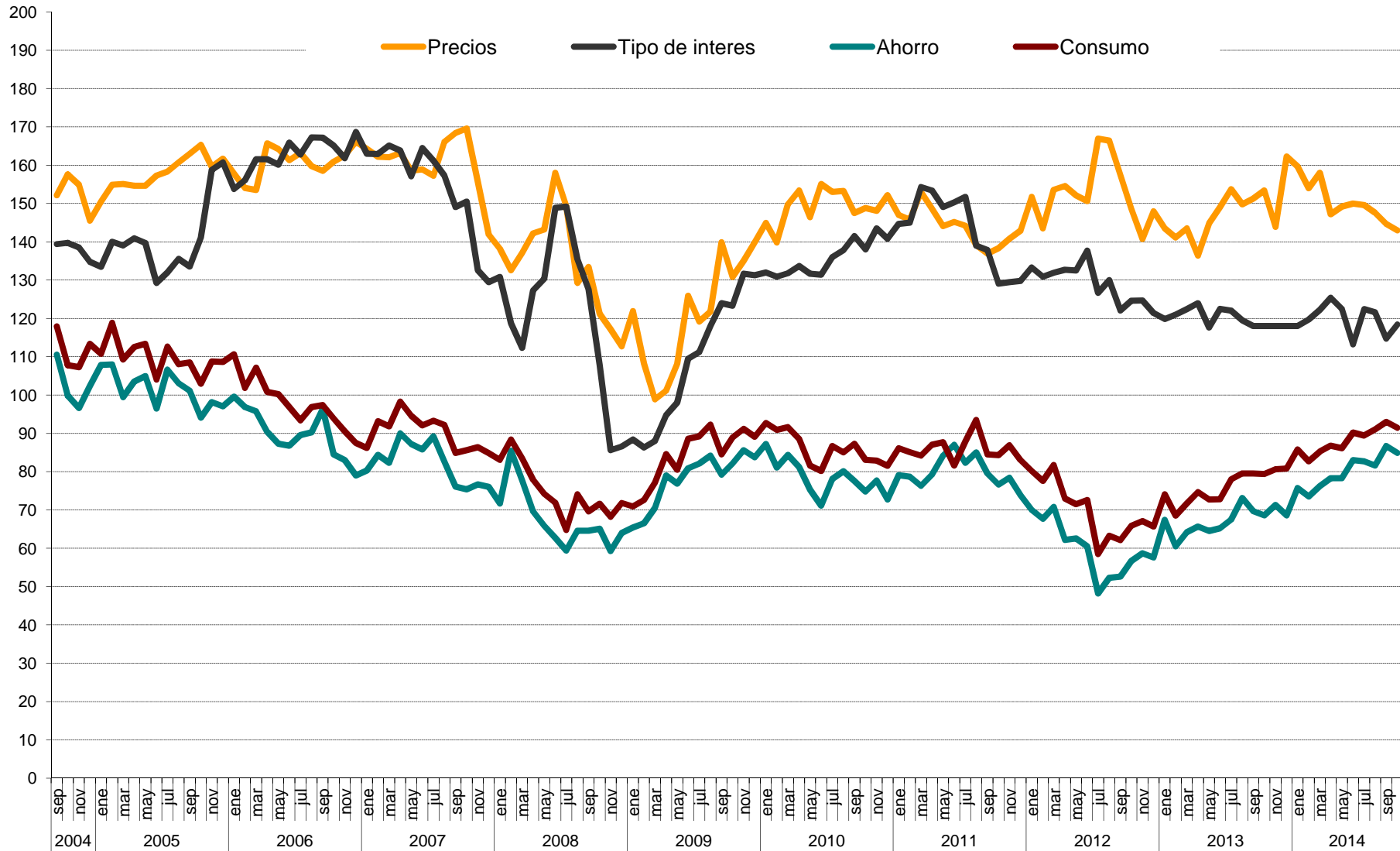

CIS

Centro de Investigaciones Sociológicas

DISTRIBUCIONES MARGINALES

***INDICADOR DE CONFIANZA DEL CONSUMIDOR.
MES DE OCTUBRE***

***Estudio nº 3043
Octubre 2014***

Pregunta 1

En los últimos seis meses, ¿ha adquirido Ud. o algún miembro de su hogar alguno de los siguientes bienes?

	Adquirido entrevistado	Adquirido otra persona de su hogar	NO	N.S	N.C	(N)
Automóvil/moto	4,3	4,1	91,5	0,1	0,0	1511
Muebles para el hogar	10,1	3,0	86,8	0,1	0,0	1511
Electrodomésticos/ordenadores personales	16,5	5,0	78,2	0,2	0,0	1511
Electrodomésticos pequeños	17,5	7,3	74,7	0,5	0,0	1511

Pregunta 2

De las siguientes afirmaciones, ¿cuál diría Ud. que describe mejor la situación económica de su hogar?

Le resulta difícil llegar a final de mes, por lo que han tenido que contraer deudas	7,2
Le resulta difícil llegar a final de mes, por lo que han tenido que echar mano de sus ahorros	14,4
Llega justo a final de mes	44,7
Ahorra un poco de dinero cada mes	30,0
Ahorra bastante dinero cada mes	2,5
N.S.	0,7
N.C.	0,5
(N)	(1511)

Pregunta 3

¿Considera Ud. que la situación económica actual de su hogar es mejor o peor que hace seis meses?

Mejor	10,3	→ (Pregunta 4a)
Igual (NO LEER) ¹	55,7	
Peor	33,8	→ (Pregunta 4b)
N.S.	0,3	
N.C.	0,0	
(N)	(1511)	

¹ Los/as entrevistadores/as no ofrecen las opciones de respuesta "NO LEER", pero las registran cuando son mencionadas espontáneamente por las personas entrevistadas.

PREGUNTA 4a: SÓLO A QUIENES CONSIDERAN QUE LES VA MEJOR (Pregunta 3)

(N=156)

Pregunta 4a

¿Por qué lo cree así? (Respuesta espontánea)

Mayor capacidad de ahorro familiar	8,3
Situación favorable que prevalece en su sector de trabajo	10,9
Mejora laboral/sueldo	3,8
Disminución del gasto familiar	10,3
Ha cubierto/cubrirá deudas pendientes/pago de hipoteca	9,0
Incorporación del entrevistado/miembro del hogar al mercado de trabajo	17,9
Aumento del ingreso familiar	37,2
Su situación actual es de estabilidad/ha mejorado	6,4
Todos los miembros del hogar trabajan	0,6
Situación de la economía general	1,9
N.S.	1,9
N.C.	2,6
(N)	(156)

PREGUNTA 4b: SÓLO A QUIENES CONSIDERAN QUE LES VA PEOR (Pregunta 3)

(N=510)

Pregunta 4b

¿Por qué lo cree así? (Respuesta espontánea)

Alza continuada de precios/inflación	32,5
Mayor endeudamiento familiar	1,6
Situación que prevalece en su sector de trabajo	6,5
Estancamiento del sueldo/laboral	10,0
Dificultades económicas familiares/ingreso insuficiente	8,4
Aumento del gasto familiar	14,9
Situación actual/futura del empleo	1,0
Entrevistado/miembro del hogar está/se quedará en paro	27,8
Disminución del ingreso familiar	23,1
La pensión de jubilación resulta insuficiente	6,9
Disminución de su capacidad de ahorro	2,7
Entrevistado/miembro del hogar se ha jubilado/jubilará	0,2
Pago de hipoteca	0,2
Política económica	4,5
Crisis económica	1,0
N.S.	1,0
N.C.	1,0
(N)	(510)

A TODAS LAS PERSONAS ENTREVISTADAS

Pregunta 5

¿Cuántas personas en su entorno se encuentran en paro y buscando trabajo en la actualidad?

Ninguna	23,6
Una	13,5
Dos	13,3
Tres	8,3
Cuatro	9,0
Cinco	7,7
Seis	4,0
Siete	2,6
Ocho	1,5
Nueve	0,4
Diez	5,4
Más de diez	5,0
N.C.	5,7
(N)	(1511)

Media	3,63
Desviación típica	4,80
(N)	(1425)

Pregunta 6

¿Son más, menos o el mismo número que hace seis meses?

Más	16,4
El mismo número	75,1
Menos	7,3
N.S.	1,1
N.C.	0,0
(N)	(1511)

Pregunta 7

¿Considera Ud. que la situación en España para encontrar/mejorar un puesto de trabajo es mejor o peor que hace seis meses?

Mejor	15,2
Igual (NO LEER) ²	36,6
Peor	43,9
N.S.	4,4
N.C.	0,0
(N)	(1511)

² Los/as entrevistadores/as no ofrecen las opciones de respuesta "NO LEER", pero las registran cuando son mencionadas espontáneamente por las personas entrevistadas.

Pregunta 8

En definitiva, y teniendo en cuenta todo lo anterior, ¿considera Ud. que la situación actual de la economía española es mejor o peor que hace seis meses?

Mejor	19,4
Igual (NO LEER) ³	33,9
Peor	44,5
N.S.	2,3
N.C.	0,0
(N)	(1511)

Pregunta 9

Ahora, mirando hacia el futuro, ¿considera Ud. que la situación en España para encontrar/mejorar un puesto de trabajo dentro de seis meses será mejor o peor que en la actualidad?

Mejor	33,2
Igual (NO LEER) ⁴	26,5
Peor	31,9
N.S.	8,3
N.C.	0,1
(N)	(1511)

Pregunta 10

¿Cree Ud. que sus posibilidades de adquisición de bienes duraderos (coches, muebles, electrodomésticos, ordenadores, etc.; pero nunca viviendas, bienes inmuebles) durante el próximo año serán mayores, menores o iguales que las de este año?

Mayores	10,6
Igual	66,4
Menores	19,2
N.S.	3,8
N.C.	0,0
(N)	(1511)

³ Los/as entrevistadores/as no ofrecen las opciones de respuesta "NO LEER", pero las registran cuando son mencionadas espontáneamente por las personas entrevistadas.

Pregunta 11

¿Cree Ud. que sus posibilidades de ahorro durante el próximo año serán mayores, menores o iguales que las de este año?

Mayores	13,6
Igual	55,0
Menores	28,7
N.S.	2,8
N.C.	0,0
(N)	(1511)

Pregunta 12

¿Considera Ud. que la situación de su hogar dentro de seis meses será mejor o peor que en la actualidad?

Mejor	21,0	→ (Pregunta 13a)
Igual (NO LEER) ⁵	52,8	
Peor	21,0	→ (Pregunta 13b)
N.S.	5,2	
N.C.	0,0	
(N)	(1511)	

PREGUNTA 13a: SÓLO A QUIENES CONSIDERAN QUE LES IRÁ MEJOR (Pregunta 12)

(N=318)

Pregunta 13a

¿Por qué lo cree así? (Respuesta espontánea)

Mayor capacidad de ahorro familiar	7,2
Situación favorable que prevalece en su sector de trabajo	10,4
Mejora laboral/sueldo	4,1
Disminución del gasto familiar	7,2
Ha cubierto/cubrirá deudas pendientes/pago de hipoteca	7,5
Situación actual/futura del empleo	1,3
Incorporación del entrevistado/miembro del hogar al mercado de trabajo	30,2
Aumento del ingreso familiar	14,2
Su situación actual es de estabilidad/ha mejorado	8,2
Todos los miembros del hogar trabajan	1,9
Situación de la economía general	6,6
Intuición/ así lo cree	0,9
Aumento pensión	0,6
Política económica	0,6
N.S.	5,3
N.C.	5,7
(N)	(318)

⁵ Los/as entrevistadores/as no ofrecen las opciones de respuesta "NO LEER", pero las registran cuando son mencionadas espontáneamente por las personas entrevistadas.

PREGUNTA 13b: SÓLO A QUIENES CONSIDERAN QUE LES IRÁ PEOR (Pregunta 12)

(N=317)

Pregunta 13b

¿Por qué lo cree así? (Respuesta espontánea)

Alza continuada de precios/inflación	29,0
Mayor endeudamiento familiar	1,9
Situación que prevalece en su sector de trabajo	8,5
Estancamiento del sueldo/laboral	15,5
Dificultades económicas familiares/ingreso insuficiente	7,9
Aumento del gasto familiar	16,4
Situación actual/futura del empleo	4,7
Alza del precio de la vivienda/tipos de interés	0,6
Entrevistado/miembro del hogar está/se quedará en paro	16,7
Disminución del ingreso familiar	19,9
La pensión de jubilación resulta insuficiente	10,1
Disminución de su capacidad de ahorro	0,9
Intuición/así lo cree	0,3
Entrevistado/miembro del hogar se ha jubilado/jubilará	0,9
Pago de hipoteca	0,3
Política económica	8,5
Crisis económica	4,4
Otros	0,3
N.S.	0,3
N.C.	0,9
(N)	(317)

A TODAS LAS PERSONAS ENTREVISTADAS

Pregunta 14

En definitiva, considerando todo lo anterior, ¿considera Ud. que la situación de la economía española dentro de seis meses será mejor o peor que la actual?

Mejor	31,0
Igual (NO LEER) ⁶	29,3
Peor	34,3
N.S.	5,3
N.C.	0,1
(N)	(1511)

⁶ Los/as entrevistadores/as no ofrecen las opciones de respuesta "NO LEER", pero las registran cuando son mencionadas espontáneamente por las personas entrevistadas.

Pregunta 15

El crecimiento de los precios (o inflación) en España durante este último año ha sido del -0,2% (*) ¿cree Ud. que los precios crecerán durante el próximo año más, menos o igual que en el último año?

Más	48,4
Igual	39,2
Menos	5,4
N.S.	6,9
N.C.	0,1
(N)	(1511)

(*) Se actualiza mensualmente, tasa de **variación interanual** del IPC (información INE).

Pregunta 16

¿Y cree Ud. que durante el próximo año el tipo de interés al que las entidades financieras prestan el dinero, subirá, bajará o se mantendrá?

Subirá	28,0
Se mantendrá	47,1
Bajará	9,6
N.S.	15,2
N.C.	0,2
(N)	(1511)

Pregunta 17

En términos generales, ¿cree Ud. que el precio de la vivienda durante el próximo año subirá, bajará o se mantendrá?

Subirá	25,3
Se mantendrá	51,4
Bajará	17,5
N.S.	5,7
N.C.	0,1
(N)	(1511)

Pregunta 18

Ud. personalmente ¿tiene planes de comprar vivienda en el próximo año?

Sí	4,1
No	94,7
N.S.	1,2
N.C.	0,0
(N)	(1511)

Pregunta 19

Sexo:

Hombre	48,7
Mujer	51,3
(N)	(1511)

Pregunta 20

¿Cuántos años cumplió Ud. en su último cumpleaños?

16-24	10,5
25-34	16,1
35-44	20,2
45-54	17,9
55-64	13,8
65 y +	21,5
(N)	(1511)

Pregunta 21

¿Ha ido Ud. a la escuela o cursado algún tipo de estudios?

No, es analfabeto/a	0,3	
No, pero sabe leer y escribir	1,4	
Sí, ha ido a la escuela	98,3	→ (Preguntas 22a y 22b)
N.C.	0,0	
(N)	(1511)	

PREGUNTAS 22a Y 22b: SÓLO A QUIENES HAN IDO A LA ESCUELA (Pregunta 21)

(N=1485)

Pregunta 22a

¿Cuáles son los estudios de más alto nivel que Ud. ha completado obteniendo el correspondiente título oficial?

Menos de 5 años de escolarización	1,8
Educación primaria	7,2
Cualificación profesional grado inicial (FP grado inicial)	0,3
Educación secundaria inferior	28,6
FP de grado medio	9,1
Bachillerato	16,4
FP de grado superior	9,6
Estudios universitarios medios	8,4
Estudios universitarios superiores	14,9
Estudios oficiales de posgrado y doctores	3,4
Otros	0,0
N.C.	0,2
(N)	(1485)

Pregunta 22b

¿Y esta Ud. cursando estudios oficiales en la actualidad? ¿Cuáles?

Educación primaria	0,1
Cualificación profesional grado inicial (FP grado inicial)	0,0
Educación secundaria inferior	0,1
FP de grado medio	0,7
Bachillerato	2,8
FP de grado superior	2,0
Estudios universitarios medios	0,4
Estudios universitarios superiores	3,8
Estudios oficiales de posgrado y doctores	2,0
Otros	0,3
No	87,8
N.C.	0,0
(N)	(1485)

A TODAS LAS PERSONAS ENTREVISTADAS

Pregunta 23: Recodificación Nivel de estudios reglados (P21 y P22a)

Nivel de estudios:

Sin estudios	3,4
Primaria	7,1
Secundaria inferior	28,1
Secundaria superior	16,1
F.P.	18,7
Universitarios	26,3
Otros	0,0
N.C.	0,2
(N)	(1511)

Pregunta 24

¿Cuál es su estado civil?

Casado/a	53,9
Soltero/a	33,9
Viudo/a	7,1
Separado/a	2,2
Divorciado/a	2,8
N.C.	0,1
(N)	(1511)

Pregunta 25

¿Actualmente cuántas personas además de Ud. conviven en su hogar?

Vive solo	10,5	→ (Pregunta 27)
Una	27,5	
Dos	24,5	
Tres	26,4	
Cuatro	7,7	
Más de cuatro	3,3	
N.C.	0,1	→ (Pregunta 27)
(N)	(1511)	
<hr/>		
Media	2,06	
Desviación típica	1,34	
(N)	(1509)	

PREGUNTAS 25a, 25b Y 26: SÓLO A QUIENES VIVEN CON ALGUNA PERSONA (Pregunta 25)

(N=1351)

Pregunta 25a

¿Y está Ud. viviendo....?

Con su cónyuge o pareja	70,8
Con sus hijos	48,9
Con su padre y/o madre	23,3
Con hermanos o hermanas (con o sin otros ascendientes/parientes)	18,7
Con amigos o compañeros de trabajo	1,8
Otra situación (cuidadores, servicio doméstico, etc.)	0,7
N.C.	0,1
(N)	(1351)

Pregunta 25b

Incluyéndose a Ud., ¿cuántas personas en su hogar tienen ingresos de trabajo o de rentas o de pensiones o subsidios?

Ninguna persona	0,9
1 persona	31,6
2 personas	54,5
3 personas	10,0
4 personas	2,3
Más de 4 personas	0,5
N.C.	0,2
(N)	(1351)
<hr/>	
Media	1,83
Desviación típica	0,75
(N)	(1348)

Pregunta 26

¿Quién es la persona que aporta más ingresos a su hogar?

La persona entrevistada	36,7
Otra persona	53,9
La persona entrevistada y otra, casi a partes iguales (NO LEER) ⁷	8,0
N.C.	1,4
(N)	(1351)

A TODAS LAS PERSONAS ENTREVISTADAS

Pregunta 27

Pensando en los ingresos netos que por todos los conceptos entran en su hogar cada mes, incluyendo los suyos, ¿en cuál de los siguientes tramos que voy a leerle se situaría Ud.?

Menos de 1.100 euros	28,3
De 1.100 a 1.800 euros	32,6
De 1.801 a 2.700 euros	17,3
De 2.701 a 3.900 euros	9,0
Más de 3.900 euros	4,3
N.C.	8,4
(N)	(1511)

Pregunta 28

¿En cuál de las siguientes situaciones se encuentra Ud. actualmente?

Trabaja (por cuenta propia o por cuenta ajena)	45,0
Jubilado/a o pensionista (anteriormente ha trabajado)	18,8
Pensionista (anteriormente no ha trabajado)	3,6
Parado/a y ha trabajado antes	14,0
Parado/a y busca su primer empleo	0,7
Estudiante	7,6
Trabajo doméstico no remunerado	9,9
Otra situación	0,4
N.C.	0,0
(N)	(1511)

⁷ Los/as entrevistadores/as no ofrecen las opciones de respuesta "NO LEER", pero las registran cuando son mencionadas espontáneamente por las personas entrevistadas.

Pregunta 29

¿Puede Ud. autoubicarse ideológicamente en una escala del 1 al 10, siendo el 1 la izquierda y el 10 la derecha?

Izquierda 1	9,4
2	4,6
3	10,0
4	9,9
5	26,7
6	7,5
7	4,5
8	4,0
9	1,0
Derecha 10	2,3
N.S.	13,6
N.C.	6,5
(N)	(1511)
<hr/>	
Media	4,53
Desviación típica	2,12
(N)	(1207)

Pregunta 30

¿Tiene Ud. la nacionalidad española desde que nació o la ha adquirido con posterioridad?

Desde que nació	91,7
La ha adquirido con posterioridad	3,8
No tiene nacionalidad española	4,4
N.C.	0,1
(N)	(1511)

→ (Pregunta 31)

Pregunta 30a

¿Cómo definiría Ud. su manejo del castellano?

Lo habla un poco	2,4
Lo habla más o menos bien	16,9
Lo habla con fluidez	12,1
Lo habla como si fuera nativo/a	12,1
Es su idioma materno	54,8
N.C.	1,6
(N)	(124)

PREGUNTA 31: SÓLO A QUIENES TIENEN LA NACIONALIDAD ESPAÑOLA (Pregunta 30)

(N=1443)

Pregunta 31

¿Me podría decir si en las elecciones generales del 20 de noviembre de 2011...?

Fue a votar y votó	72,5
No tenía edad para votar	5,4
Fue a votar pero no pudo hacerlo	0,1
No fue a votar porque no pudo	5,3
Prefirió no votar	14,4
No recuerda	1,7
N.C.	0,6
(N)	(1443)

Pregunta 31a

¿Y podría decirme a qué partido o coalición votó Ud.?

PP (Partido Popular)	23,5
PSOE (Partido Socialista Obrero Español)	17,4
IU (Izquierda Unida) / ICV (Iniciativa per Catalunya Verds en Cataluña)	6,7
UPyD (Unión, Progreso y Democracia)	2,6
CiU (Convergència i Unió)	2,5
Amaiur	0,0
PNV (Partido Nacionalista Vasco)	1,0
ERC (Esquerra Republicana de Catalunya)	1,2
BNG (Bloque Nacionalista Galego)	0,3
CC-NC (Coalición Canaria-Nueva Canarias)	0,9
Compromís-Equo	0,3
FAC (Foro Asturias / Foro de Ciudadanos)	0,0
Geroa Bai	0,5
Otros partidos	4,0
En blanco	2,9
Voto nulo	1,1
No recuerda	8,3
N.C.	27,0
(N)	(1046)

A TODAS LAS PERSONAS ENTREVISTADAS

Pregunta 32

Por último, ¿la vivienda en la que Ud. vive es....?

En propiedad por compra y está totalmente pagada	43,1
En propiedad por compra y con pagos o hipotecas pendientes	31,5
En alquiler	13,4
En propiedad por herencia o donación	6,8
Cedida gratis o a bajo precio por un familiar, la empresa, etc.	2,9
Otra forma, ¿cuál?	0,5
N.S.	0,9
N.C.	0,9
(N)	(1511)

Pregunta 33: Recodificación Régimen de tenencia de la vivienda (P32)

Régimen de tenencia de la vivienda

Propietarios/as	49,9
Propietarios/as con hipoteca	31,5
En alquiler	13,4
Otra situación	3,4
N.S.	0,9
N.C.	0,9
(N)	(1511)