

# CIS

Centro de Investigaciones Sociológicas

## **INDICADOR DE CONFIANZA DEL CONSUMIDOR. MES DE FEBRERO**

AVANCE DE RESULTADOS

*Estudio nº 3054*  
**Febrero 2015**

# CIS

Centro de Investigaciones Sociológicas

## ***FICHA TÉCNICA***

***INDICADOR DE CONFIANZA DEL CONSUMIDOR.  
MES DE FEBRERO***

***Estudio nº 3054  
Febrero 2015***

**Ámbito:**

Nacional.

**Universo:**

Población residente de ambos sexos de 16 años y más.

**Tamaño de la muestra:**

**Diseñada:** 1.510 entrevistas, con la siguiente distribución por tipo de teléfono:

Teléfonos fijos: 1.200

Teléfonos móviles que no disponen de teléfono fijo: 310

**Realizada:** 1.510 entrevistas, con la siguiente distribución por tipo de teléfono:

Teléfonos fijos: 1.200

Teléfonos móviles que no disponen de teléfono fijo: 310

**Afijación:**

Proporcional.

**Ponderación:**

No procede.

**Procedimiento de muestreo:**

Con los teléfonos fijos se lleva a cabo un muestreo bietápico estratificado, con selección de las unidades primarias de muestreo (hogares) a través de una selección aleatoria de teléfonos - teléfonos fijos de los hogares disponibles en las guías- y de las unidades últimas (individuos) según cuotas cruzadas de sexo y edad y cuota de actividad (ocupado, parado y resto).

Con los teléfonos móviles se procede al marcado aleatorio de números (RDD) aplicándose en la selección de los individuos las mismas cuotas que en los teléfonos fijos.

Los estratos se han formado por el cruce de las 17 comunidades autónomas, junto con las ciudades autónomas de Ceuta y Melilla, con el tamaño de hábitat de los municipios dividido en 7 categorías: menor o igual de 2.000 habitantes; de 2.001 a 10.000; de 10.001 a 50.000; de 50.001 a 100.000; de 100.001 a 400.000; de 400.001 a 1.000.000; y más de 1.000.000 de habitantes.

Los cuestionarios se han aplicado mediante entrevista telefónica personal.

**Error muestral:**

Para un nivel de confianza del 95,5% (dos sigmas), y  $P = Q$ , el error real es de  $\pm 2,6\%$  para el conjunto de la muestra y en el supuesto de muestreo aleatorio simple.

**Fecha de realización:**

Del 16 al 20 de febrero de 2015.

# CIS

Centro de Investigaciones Sociológicas

## ***INDICADOR DE CONFIANZA DEL CONSUMIDOR. MES DE FEBRERO***

**EVOLUCIÓN DE INDICADORES**

*Estudio nº 3054  
Febrero 2015*

El **Indicador mensual de Confianza del Consumidor (ICC)** ha sido elaborado en España por el Instituto de Crédito Oficial entre los años 2004 y 2011. Desde noviembre de 2011 el ICC lo elabora el Centro de Investigaciones Sociológicas a partir de una encuesta realizada por GfK Emer Ad Hoc Research a 1.400 consumidores, muestra que se amplió a 1.510 en septiembre de 2014.

El ICC se calcula como media aritmética de los balances de la **situación actual** de la economía familiar, de la economía española y del empleo, respecto a la que existía hace seis meses, y de las **expectativas** respectivas para los próximos seis meses.

El ICC, como los indicadores de situación actual y de expectativas, puede tomar valores que oscilan entre 0 y 200. Por encima de 100, indica una percepción positiva de los consumidores y por debajo de 100 una percepción negativa.

En el siguiente enlace se puede consultar una explicación más detallada del ICC y su metodología:

[http://www.cis.es/cis/opencms/ES/13\\_Indicadores/Indicadores/ICC/index.jsp](http://www.cis.es/cis/opencms/ES/13_Indicadores/Indicadores/ICC/index.jsp)

## Comentarios al ICC del mes de febrero de 2015

	Feb 2014	Mar 2014	Abr 2014	May 2014	Jun 2014	Jul 2014	Ago 2014	Sep 2014	Oct. 2014	Nov 2014	Dic 2014	Ene 2015	Feb 2015
<b>INDICADOR CONFIANZA CONSUMIDOR</b>	71,5	76,3	82,0	84,9	89,3	88,9	87,7	89,3	86,8	83,6	90,6	99,6	99,0
INDICADOR DE SITUACIÓN ACTUAL	55,0	60,4	66,2	72,2	74,4	77,0	77,0	76,3	74,2	71,2	76,8	85,1	85,7
INDICADOR DE EXPECTATIVAS	88,0	92,2	97,7	97,6	104,2	100,8	98,4	102,2	99,3	95,9	104,3	114,1	112,3

- El ICC del mes de febrero se sitúa en 99 puntos, 0,6 puntos por debajo del dato del mes anterior. Este ligero descenso del ICC se produce con una mejor valoración de la situación actual, que crece 0,6 puntos, y con un descenso mayor en las expectativas, que retroceden 1,8 puntos. A pesar de este descenso el ICC continúa en máximos de la serie histórica, por encima de los 98 puntos de enero de 2005; situación que se explica sobre todo por el alza de las expectativas, que también se sitúan en los valores más altos de toda la serie, mientras que las valoraciones de la situación actual quedan 2 puntos por debajo de sus máximos de 2005.

En relación al mes de febrero del pasado año el avance del ICC sigue siendo muy significativo; el incremento alcanza los 27,5 puntos, con ganancias muy similares en términos absolutos para la valoración de la situación actual, +30,7 puntos, y de +24,3 puntos en las expectativas. En términos porcentuales el perfil de la evolución registrada presenta mayores diferencias: el ICC aumenta un 27,8% como resultado de un crecimiento del 35,8% en la valoración de la situación actual y un incremento del 21,6% en las expectativas.

Expresado en tasas de variación, el ICC respecto al pasado mes de enero desciende un 0,01 en términos absolutos o un 0,6 en porcentaje, mientras que la tasa interanual crece un 38,5% en relación al mismo mes de 2014. Por último, tomando como base enero de 2005, el ICC se encuentra en estos momentos un punto por encima de los valores que se obtuvieron en ese momento, mientras que en febrero del pasado año esa misma diferencia se situaba en -22,1 puntos.

- **El índice de valoración de la situación actual** se sitúa en febrero en 85,7 puntos, con una mejora de 0,6 puntos en relación al obtenido el pasado mes de enero. Esta evolución positiva del indicador es el resultado de una mejor valoración de la evolución general de la economía, aumenta en 1,5 puntos, y de un crecimiento de 3,3 puntos en la percepción de la situación de los hogares. Por su parte, las posibilidades del mercado de trabajo descienden 2,9 puntos. En todo caso, la evolución de estos indicadores los sitúa en valores similares a los que se obtenían en los años anteriores al comienzo de la crisis, en el período entre 2004 y mediados de 2007, aunque la valoración de la situación de los hogares todavía se encuentra lejos de los valores previos a la crisis.

En relación a los datos de febrero de 2014 la evolución vuelve a ser muy positiva. La valoración de la situación económica del país es hoy 37,4 puntos superior, las opciones que ofrece el mercado de trabajo se valoran 33,6 puntos por encima del valor de hace un año y la situación en los hogares ha mejorado en 21,1 puntos desde entonces. Si analizamos los incrementos en términos relativos las diferencias siguen siendo muy significativas: desde febrero de 2014 la valoración de las posibilidades del mercado de trabajo ha crecido un 68,3%, la valoración de la situación económica general aumenta un 70,4%, mientras que la opinión positiva respecto a la situación de los hogares se incrementa un 33,7%.

**El índice de expectativas** llega en este mes a los 112,3 puntos, un descenso de 1,8 puntos respecto al mes precedente. La evolución de sus tres componentes es coherente con este retroceso del índice, aunque presenta diferentes intensidades. Así, las expectativas respecto a la situación de los hogares descienden 2,2 puntos y las referidas al mercado de trabajo se reducen en 2,4 puntos, mientras que las expectativas sobre la situación económica sufren un pequeño retroceso de 0,6 puntos. No obstante estos

descensos, el índice de expectativas se encuentra también en máximos históricos, pero conviene recordar que este índice ya obtuvo valores muy altos en plena crisis, superiores a los que se registraban en el periodo de 2004 a mediados de 2007.

En términos interanuales, los datos de expectativas siguen mostrando una evolución muy favorable. Desde febrero del pasado año, las expectativas respecto a la situación económica del país se han incrementado en 29,8 puntos, mientras que las de los hogares crecen en 15,7 puntos y las referidas al mercado de trabajo avanzan 27,6 puntos. En porcentaje, las expectativas respecto de la situación económica general han crecido en el último año un 34,7%, las referidas al empleo un 30,8% y las de los hogares un 17,8%.

- Finalmente, y como información adicional al ICC, la evolución de las expectativas en relación a los precios, tipos de interés, las posibilidades de ahorro de los hogares y la compra de bienes duraderos muestra un desarrollo consistente con las pautas y los datos comentados hasta ahora sobre el ICC. En este mes de febrero se observa un nuevo aumento de las expectativas de consumo de bienes duraderos y de ahorro y un pequeño crecimiento de los temores de inflación y de incremento de los tipos de interés.



### Evolución del ICC, I. situación actual e I. de expectativas

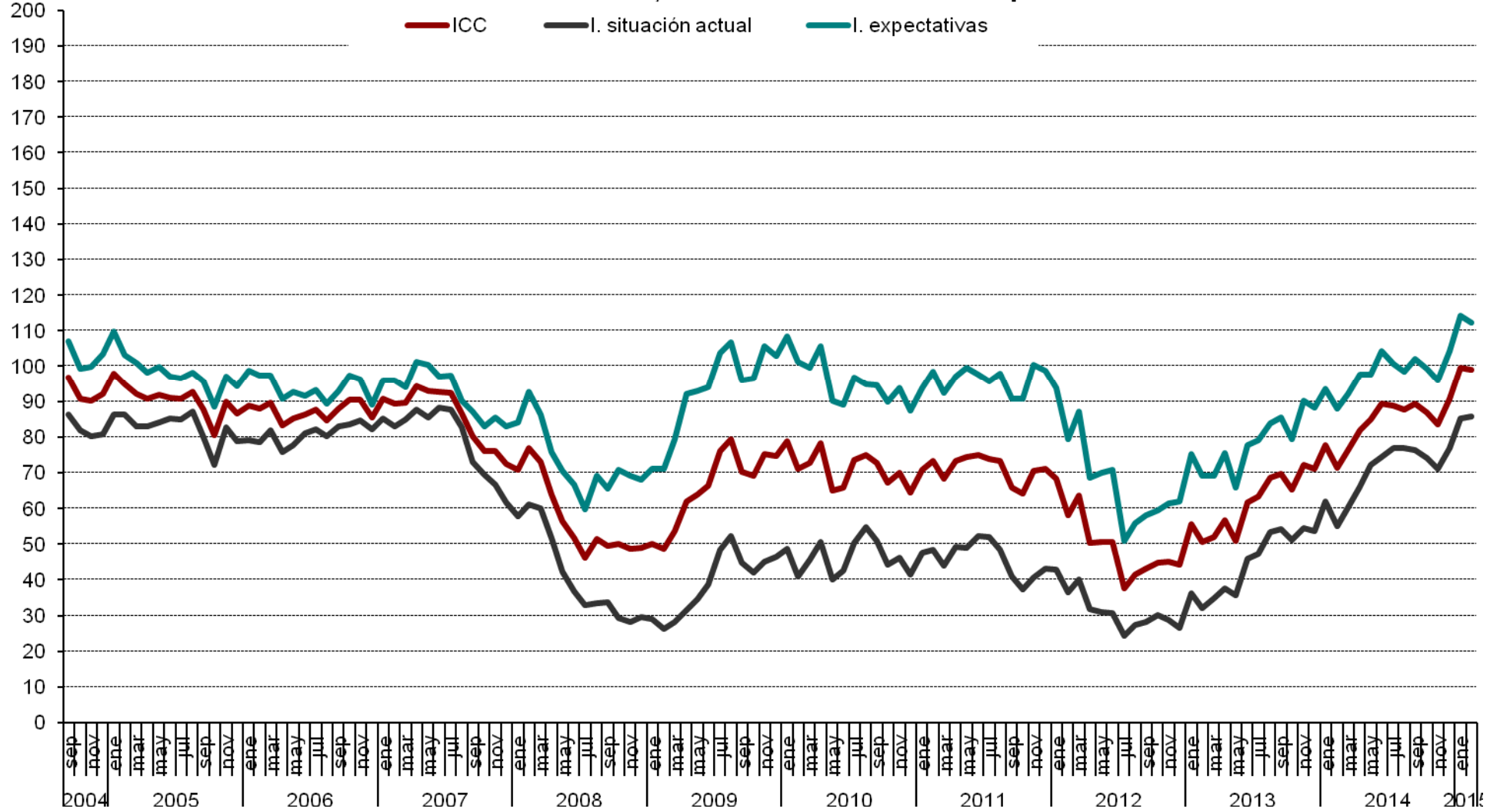

### Evolución anual (2014-2015) del ICC

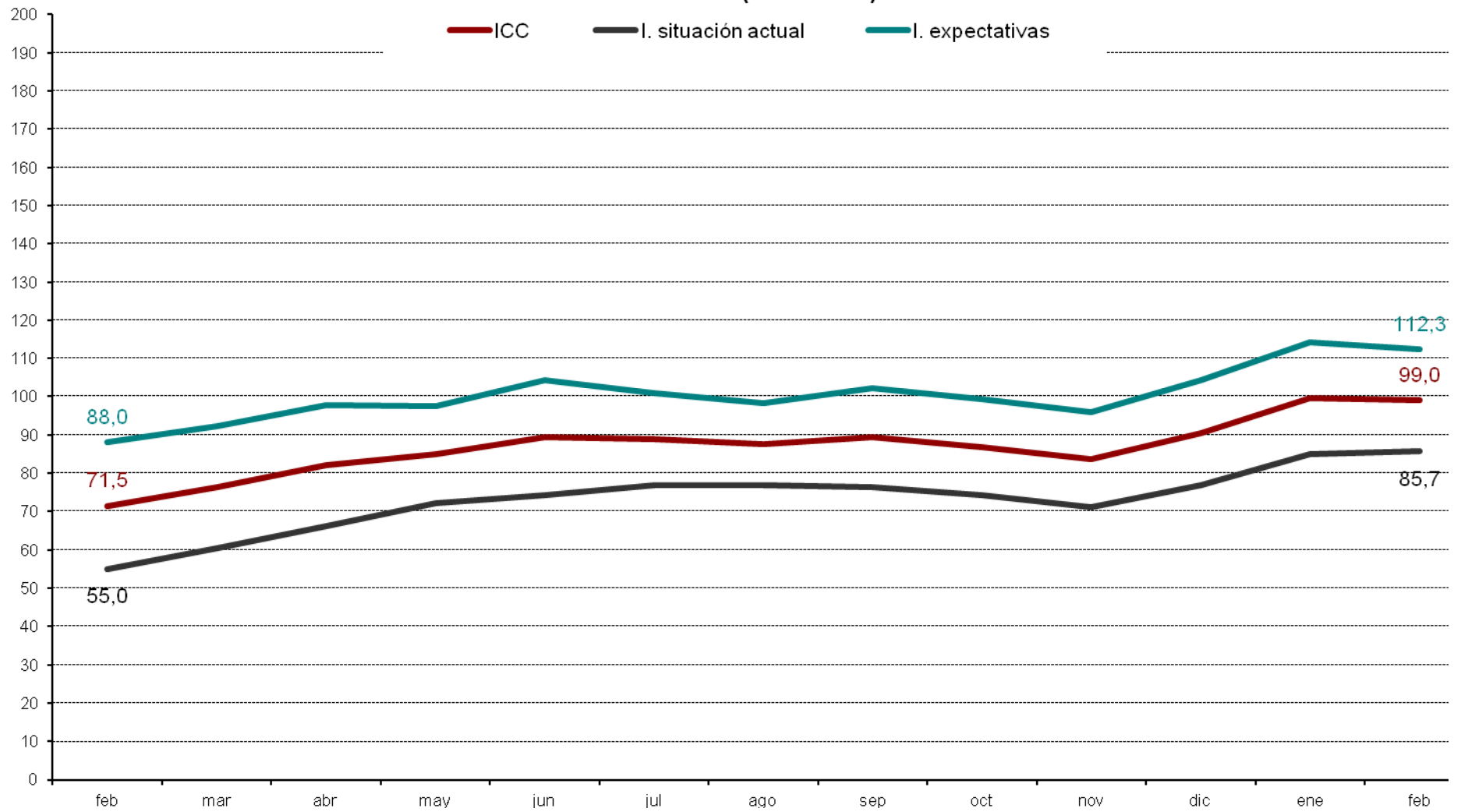

### ICC Tasa mensual

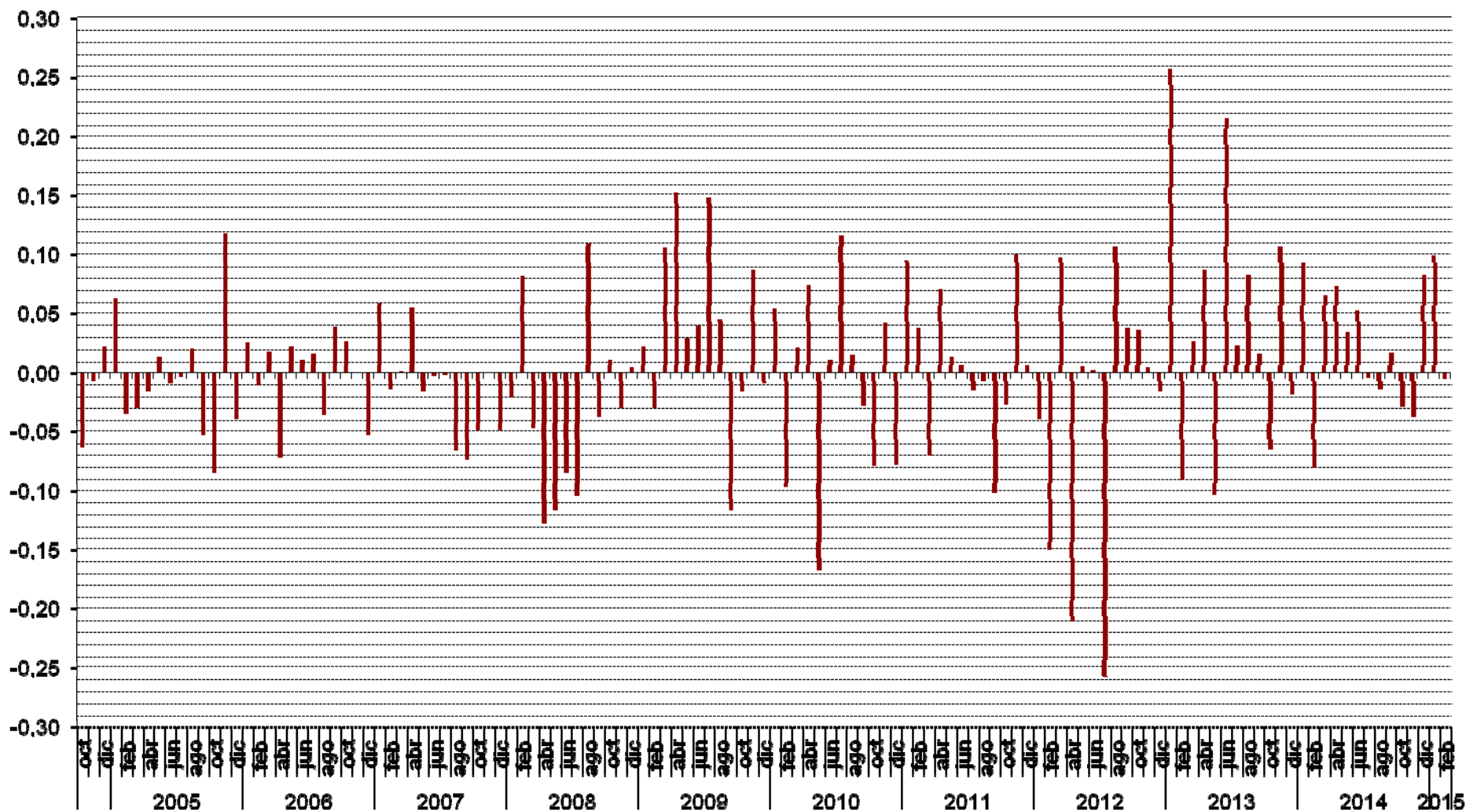

ICC tasa Interanual (en %)

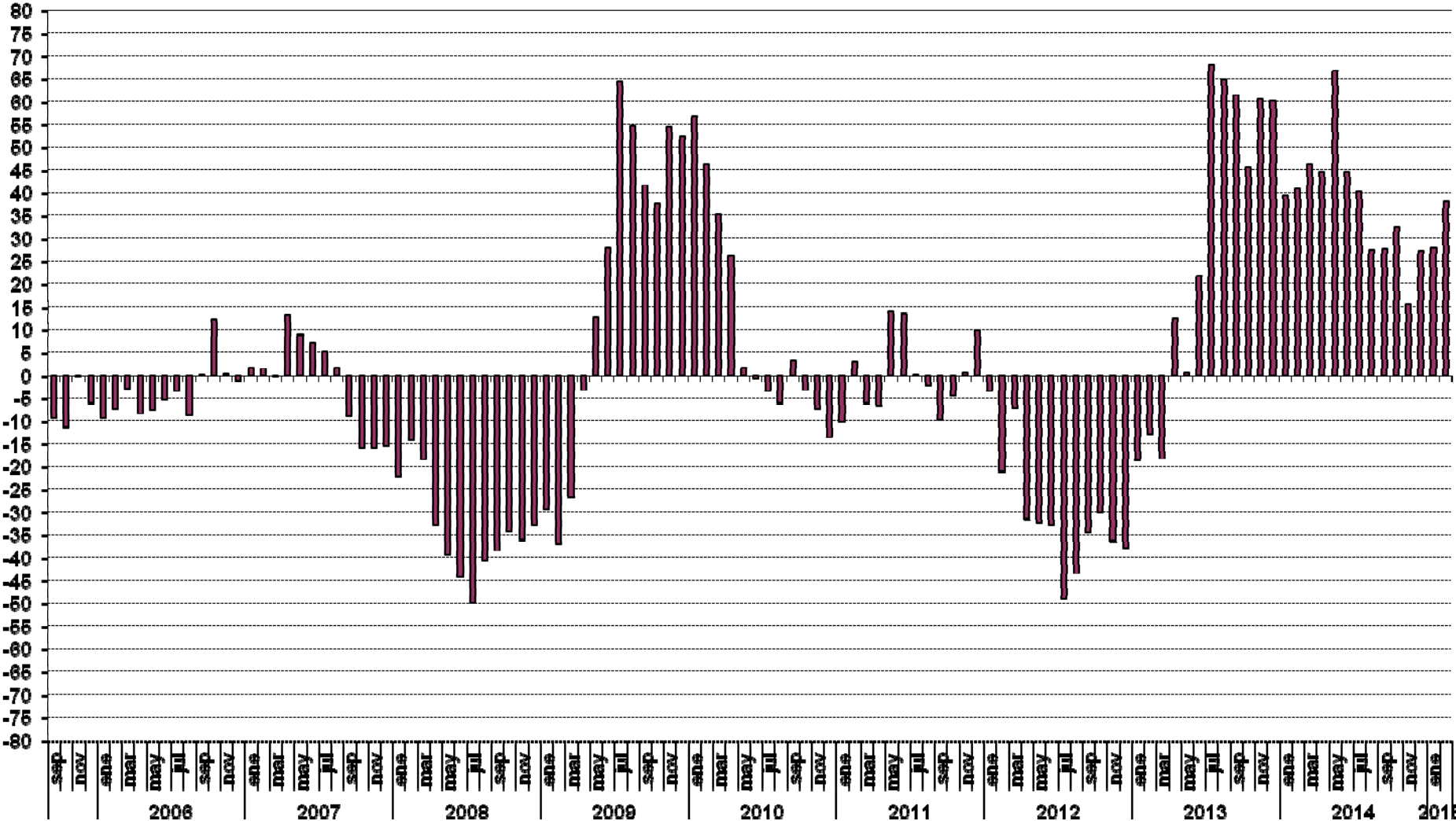

ICC (eje derecho) y tasa de variación en % (eje izquierdo). Base = enero 2005 = 0 Izq. y 100 dcha.

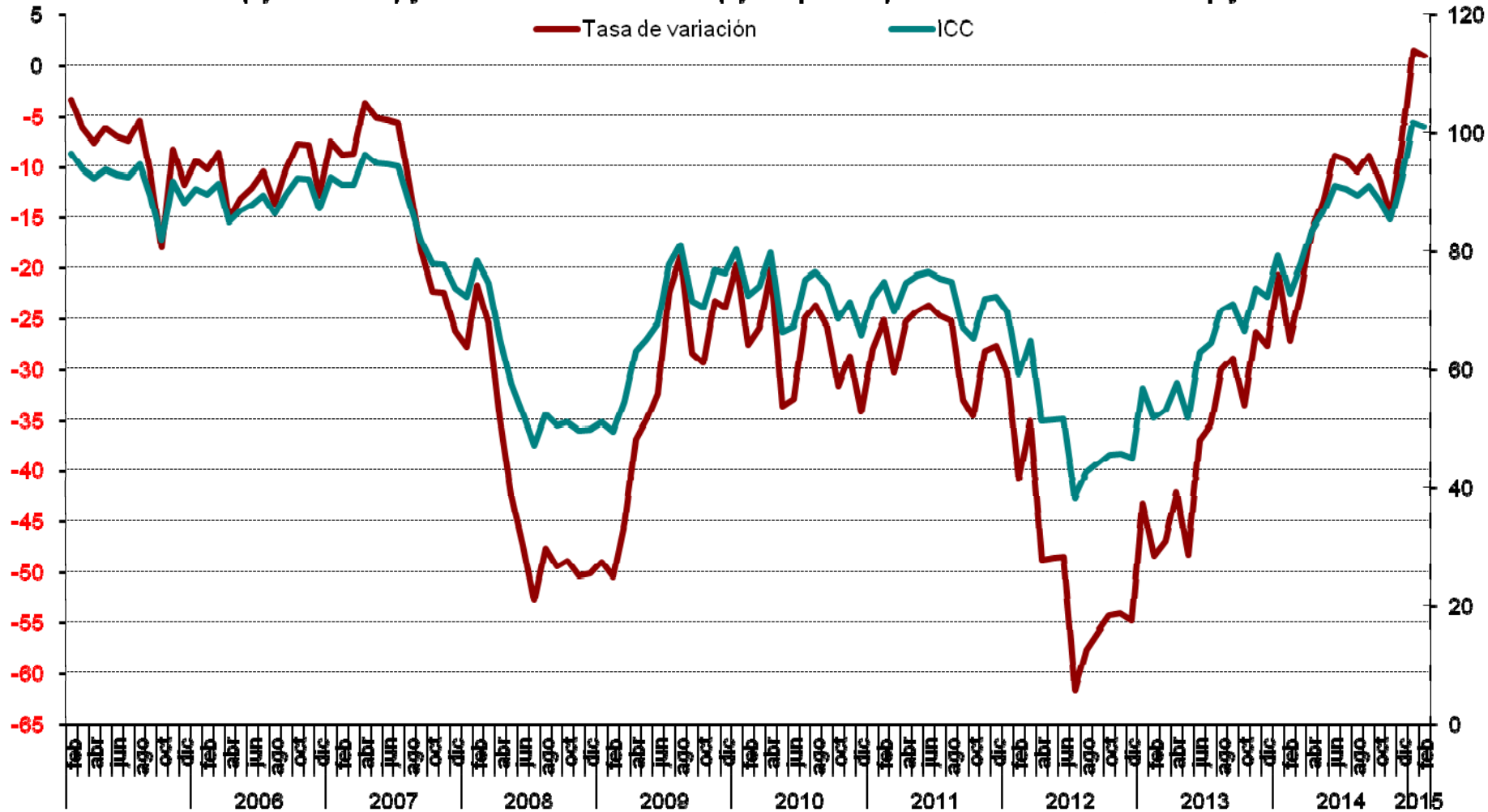

## Valoración de la situación actual de la economía española, del hogar y del empleo

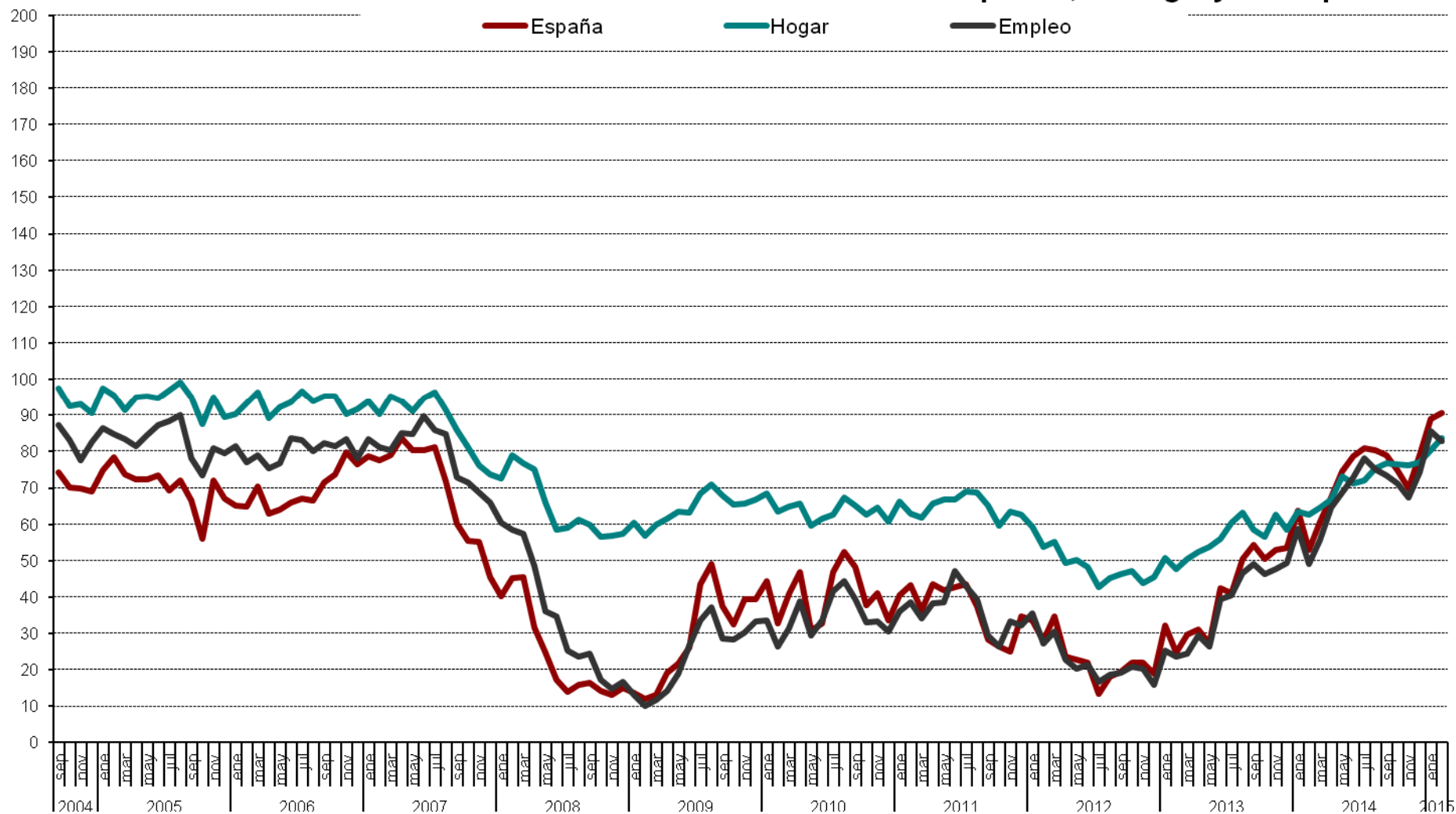

### Evolución anual (2014-2015): situación actual de la economía, del hogar y del empleo

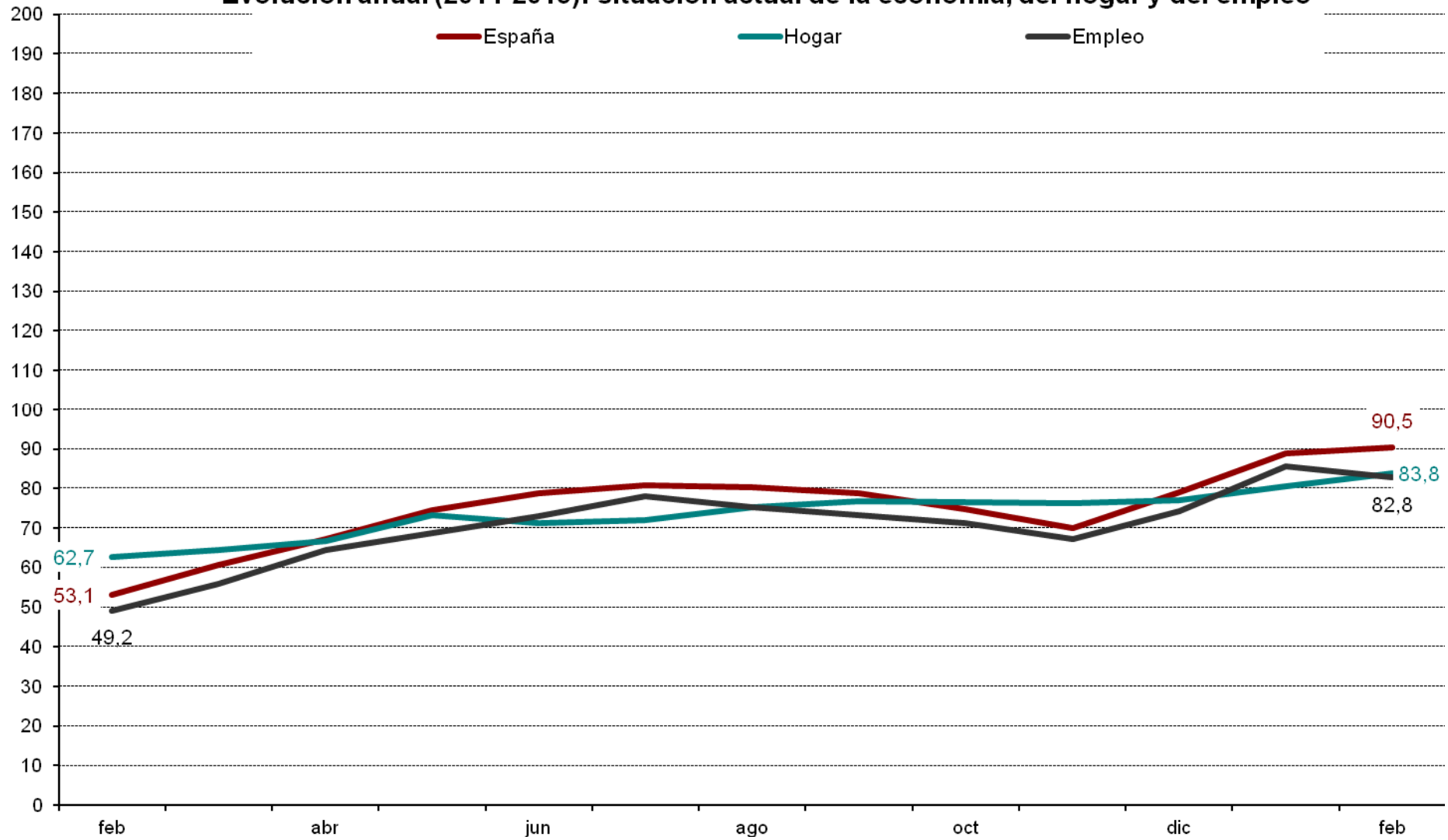

### Evolución mensual de las expectativas

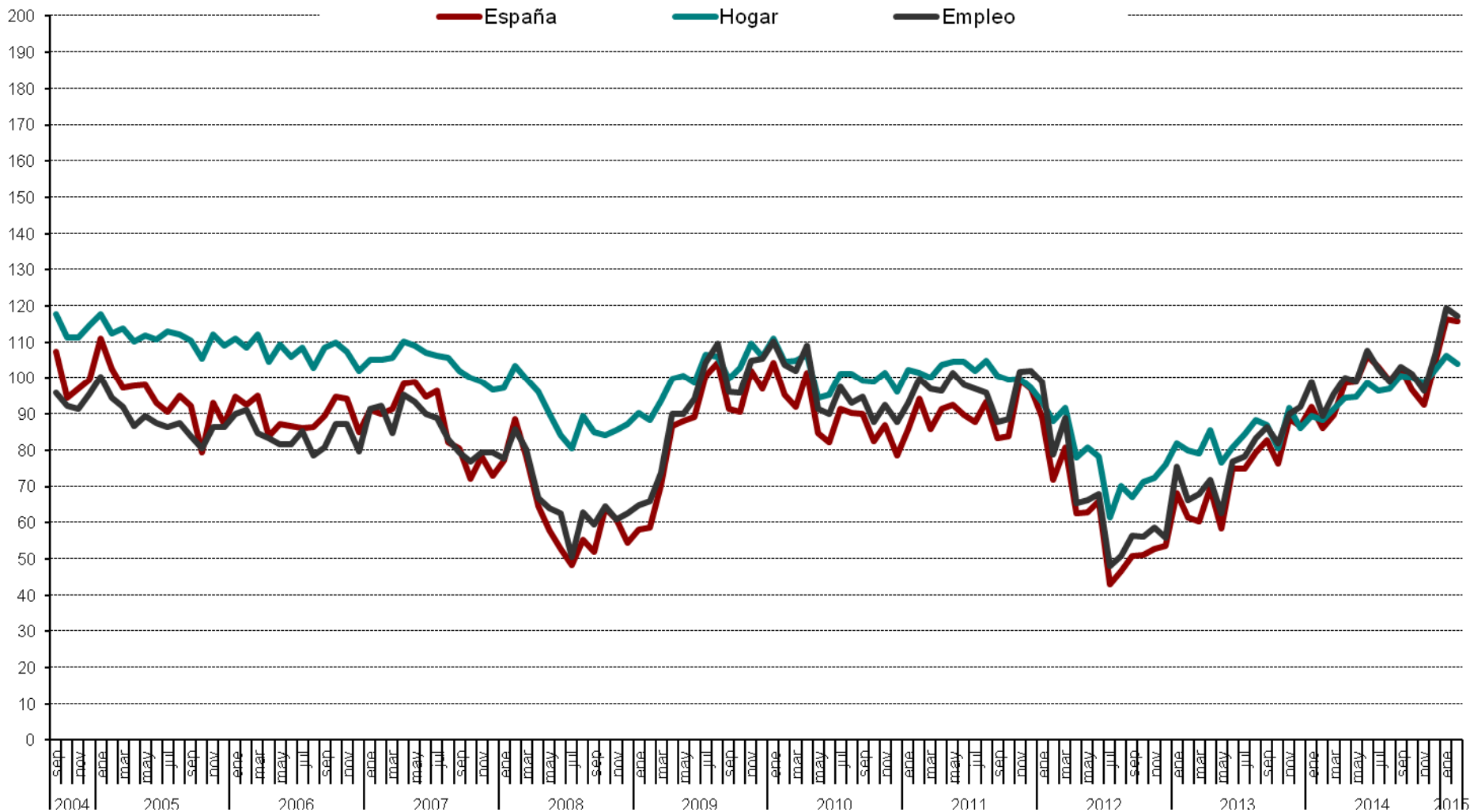



### Evolución anual (2014-2015) de las expectativas

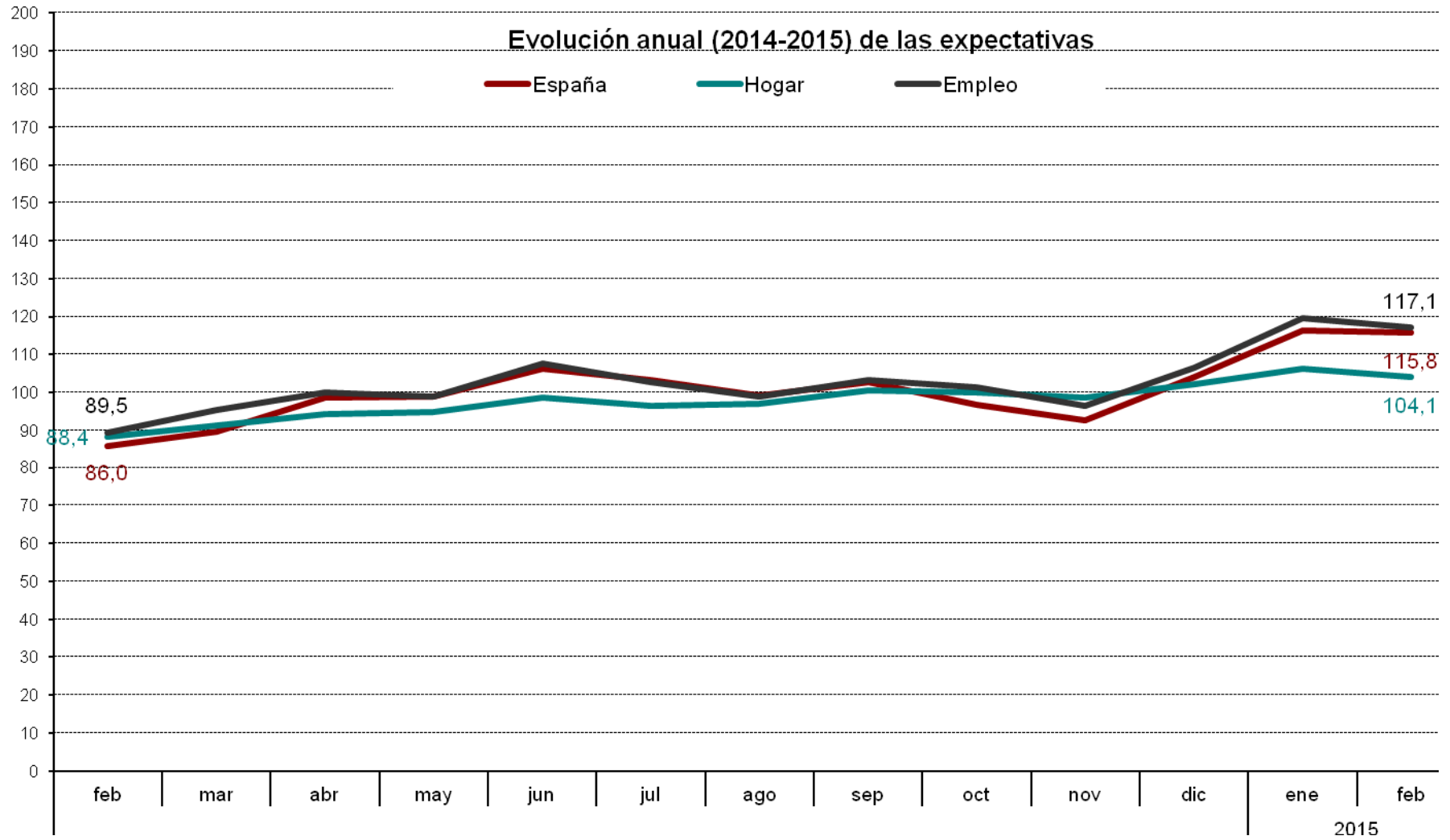

### Evolución mensual expectativas sobre precios, t. Interes, ahorro y consumo duradero

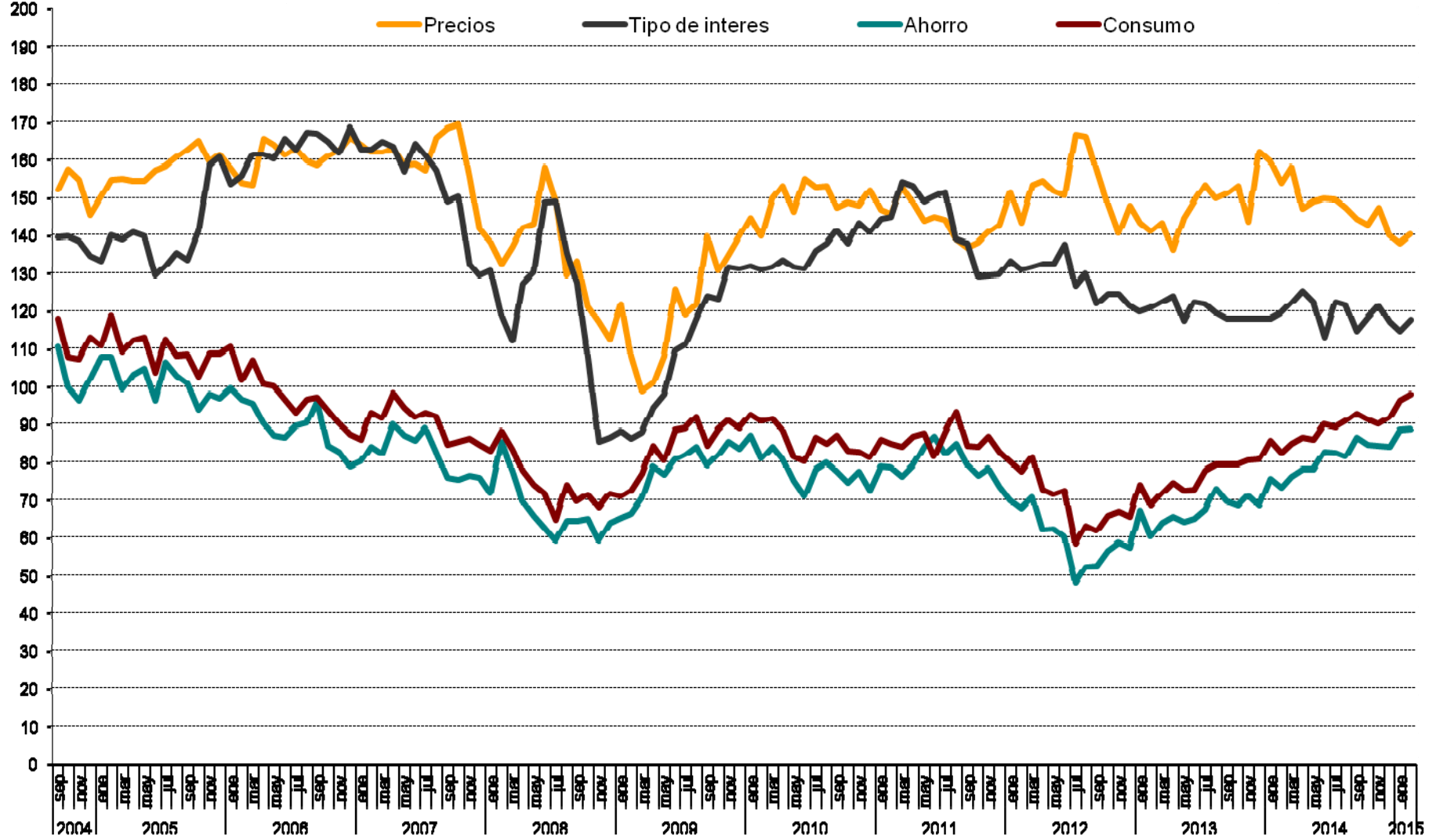

# CIS

Centro de Investigaciones Sociológicas

## ***DISTRIBUCIONES MARGINALES***

***INDICADOR DE CONFIANZA DEL CONSUMIDOR.  
MES DE FEBRERO***

***Estudio nº 3054  
Febrero 2015***

**Pregunta 1**

En los últimos seis meses, ¿ha adquirido Ud. o algún miembro de su hogar alguno de los siguientes bienes?

	Adquirido entrevistado	Adquirido otra persona de su hogar	NO	N.S	N.C	(N)
Automóvil/moto	4,6	3,8	91,5	0,0	0,0	1510
Muebles para el hogar	9,7	4,6	85,6	0,1	0,0	1510
Electrodomésticos/ordenadores personales	18,9	7,8	73,2	0,1	0,0	1510
Electrodomésticos pequeños	23,1	8,3	68,1	0,5	0,0	1510

**Pregunta 2**

De las siguientes afirmaciones, ¿cuál diría Ud. que describe mejor la situación económica de su hogar?

Le resulta difícil llegar a final de mes, por lo que han tenido que contraer deudas	8,3
Le resulta difícil llegar a final de mes, por lo que han tenido que echar mano de sus ahorros	12,8
Llega justo a final de mes	43,2
Ahorra un poco de dinero cada mes	31,1
Ahorra bastante dinero cada mes	3,8
N.S.	0,6
N.C.	0,1
(N)	(1510)

**Pregunta 3**

¿Considera Ud. que la situación económica actual de su hogar es mejor o peor que hace seis meses?

Mejor	12,9	→ (Pregunta 4a)
Igual (NO LEER) <sup>1</sup>	57,5	
Peor	29,1	→ (Pregunta 4b)
N.S.	0,5	
N.C.	0,1	
(N)	(1510)	

<sup>1</sup> Los/as entrevistadores/as no ofrecen las opciones de respuesta "NO LEER", pero las registran cuando son mencionadas espontáneamente por las personas entrevistadas.

PREGUNTA 4a: SÓLO A QUIENES CONSIDERAN QUE LES VA MEJOR (Pregunta 3)

(N=195)

#### Pregunta 4a

¿Por qué lo cree así? (Respuesta espontánea)

Mayor capacidad de ahorro familiar	3,6
Situación favorable que prevalece en su sector de trabajo	7,2
Mejora laboral/sueldo	6,2
Disminución del gasto familiar	10,3
Ha cubierto/cubrirá deudas pendientes/pago de hipoteca	9,7
Situación actual/futura del empleo	1,0
Incorporación del entrevistado/miembro del hogar al mercado de trabajo	22,1
Aumento del ingreso familiar	28,7
Su situación actual es de estabilidad/ha mejorado	9,7
Todos los miembros del hogar trabajan	2,1
Situación de la economía general	2,6
Aumento pensión	2,1
N.S.	2,6
N.C.	3,1
(N)	(195)

PREGUNTA 4b: SÓLO A QUIENES CONSIDERAN QUE LES VA PEOR (Pregunta 3)

(N=439)

#### Pregunta 4b

¿Por qué lo cree así? (Respuesta espontánea)

Alza continuada de precios/inflación	24,8
Mayor endeudamiento familiar	1,6
Situación que prevalece en su sector de trabajo	2,7
Estancamiento del sueldo/laboral	5,2
Dificultades económicas familiares/ingreso insuficiente	12,5
Aumento del gasto familiar	13,2
Situación actual/futura del empleo	0,2
Entrevistado/miembro del hogar está/se quedará en paro	24,4
Impacto del euro	0,5
Disminución del ingreso familiar	27,3
La pensión de jubilación resulta insuficiente	9,1
Disminución de su capacidad de ahorro	1,8
Intuición/así lo cree	0,5
Entrevistado/miembro del hogar se ha jubilado/jubilará	0,5
Pago de hipoteca	0,2
Política económica	5,0
Crisis económica	0,7
N.S.	0,7
N.C.	0,9
(N)	(439)

A TODAS LAS PERSONAS ENTREVISTADAS

**Pregunta 5**

¿Cuántas personas en su entorno se encuentran en paro y buscando trabajo en la actualidad?

Ninguna	28,7
Una	13,8
Dos	13,3
Tres	8,7
Cuatro	7,5
Cinco	5,8
Seis	3,5
Siete	2,6
Ocho	1,2
Nueve	0,4
Diez	4,2
Más de diez	4,2
N.C.	6,0
(N)	(1510)

Media	3,13
Desviación típica	4,30
(N)	(1420)

**Pregunta 6**

¿Son más, menos o el mismo número que hace seis meses?

Más	13,1
El mismo número	77,8
Menos	7,9
N.S.	1,2
N.C.	0,0
(N)	(1510)

**Pregunta 7**

¿Considera Ud. que la situación en España para encontrar/mejorar un puesto de trabajo es mejor o peor que hace seis meses?

Mejor	20,9
Igual (NO LEER) <sup>2</sup>	37,5
Peor	38,1
N.S.	3,4
N.C.	0,0
(N)	(1510)

<sup>2</sup> Los/as entrevistadores/as no ofrecen las opciones de respuesta "NO LEER", pero las registran cuando son mencionadas espontáneamente por las personas entrevistadas.

**Pregunta 8**

En definitiva, y teniendo en cuenta todo lo anterior, ¿considera Ud. que la situación actual de la economía española es mejor o peor que hace seis meses?

Mejor	26,3
Igual (NO LEER) <sup>3</sup>	36,2
Peor	35,8
N.S.	1,7
N.C.	0,1
(N)	(1510)

**Pregunta 9**

Ahora, mirando hacia el futuro, ¿considera Ud. que la situación en España para encontrar/mejorar un puesto de trabajo dentro de seis meses será mejor o peor que en la actualidad?

Mejor	41,5
Igual (NO LEER) <sup>4</sup>	25,5
Peor	24,4
N.S.	8,5
N.C.	0,1
(N)	(1510)

**Pregunta 10**

¿Cree Ud. que sus posibilidades de adquisición de bienes duraderos (coches, muebles, electrodomésticos, ordenadores, etc.; pero nunca viviendas, bienes inmuebles) durante el próximo año serán mayores, menores o iguales que las de este año?

Mayores	12,6
Igual	69,7
Menores	14,4
N.S.	3,2
N.C.	0,0
(N)	(1510)

<sup>3</sup> Los/as entrevistadores/as no ofrecen las opciones de respuesta "NO LEER", pero las registran cuando son mencionadas espontáneamente por las personas entrevistadas.

**Pregunta 11**

¿Cree Ud. que sus posibilidades de ahorro durante el próximo año serán mayores, menores o iguales que las de este año?

Mayores	12,1
Igual	61,5
Menores	23,4
N.S.	3,0
N.C.	0,1
(N)	(1510)

**Pregunta 12**

¿Considera Ud. que la situación de su hogar dentro de seis meses será mejor o peor que en la actualidad?

Mejor	21,5	→ (Pregunta 13a)
Igual (NO LEER) <sup>5</sup>	56,0	
Peor	17,4	→ (Pregunta 13b)
N.S.	5,2	
N.C.	0,0	
(N)	(1510)	

PREGUNTA 13a: SÓLO A QUIENES CONSIDERAN QUE LES IRÁ MEJOR (Pregunta 12)

(N=324)

**Pregunta 13a**

¿Por qué lo cree así? (Respuesta espontánea)

Mayor capacidad de ahorro familiar	9,3
Situación favorable que prevalece en su sector de trabajo	13,3
Mejora laboral/sueldo	3,4
Disminución del gasto familiar	7,7
Ha cubierto/cubrirá deudas pendientes/pago de hipoteca	7,4
Situación actual/futura del empleo	4,3
Incorporación del entrevistado/miembro del hogar al mercado de trabajo	33,6
Aumento del ingreso familiar	10,2
Su situación actual es de estabilidad/ha mejorado	4,6
Todos los miembros del hogar trabajan	1,9
Situación de la economía general	4,9
Intuición/así lo cree	1,9
Aumento pensión	0,9
Política económica	1,5
Otros	0,3
N.S.	4,0
N.C.	4,0
(N)	(324)

<sup>5</sup> Los/as entrevistadores/as no ofrecen las opciones de respuesta "NO LEER", pero las registran cuando son mencionadas espontáneamente por las personas entrevistadas.



**PREGUNTA 13b: SÓLO A QUIENES CONSIDERAN QUE LES IRÁ PEOR (Pregunta 12)**

(N=263)

**Pregunta 13b**

¿Por qué lo cree así? (Respuesta espontánea)

Alza continuada de precios/inflación	19,4
Mayor endeudamiento familiar	2,3
Situación que prevalece en su sector de trabajo	4,6
Estancamiento del sueldo/laboral	6,1
Dificultades económicas familiares/ingreso insuficiente	9,9
Aumento del gasto familiar	17,5
Situación actual/futura del empleo	4,2
Entrevistado/miembro del hogar está/se quedará en paro	28,9
Disminución del ingreso familiar	15,2
La pensión de jubilación resulta insuficiente	9,9
Disminución de su capacidad de ahorro	2,3
Efecto de la inmigración	0,8
Intuición/así lo cree	0,4
Entrevistado/miembro del hogar se ha jubilado/jubilará	1,1
Pago de hipoteca	1,1
Política económica	5,7
Crisis económica	2,7
N.S.	1,9
N.C.	1,5
(N)	(263)

**A TODAS LAS PERSONAS ENTREVISTADAS**

**Pregunta 14**

En definitiva, considerando todo lo anterior, ¿considera Ud. que la situación de la economía española dentro de seis meses será mejor o peor que la actual?

Mejor	40,7
Igual (NO LEER) <sup>6</sup>	29,1
Peor	24,9
N.S.	5,4
N.C.	0,0
(N)	(1510)

<sup>6</sup> Los/as entrevistadores/as no ofrecen las opciones de respuesta "NO LEER", pero las registran cuando son mencionadas espontáneamente por las personas entrevistadas.

**Pregunta 15**

El crecimiento de los precios (o inflación) en España durante este último año ha sido del -1,3% (\*) ¿cree Ud. que los precios crecerán durante el próximo año más, menos o igual que en el último año?

Más	45,6
Igual	42,5
Menos	5,2
N.S.	6,8
N.C.	0,1
(N)	(1510)

(\*) Se actualiza mensualmente, tasa de *variación interanual* del IPC (información INE).

**Pregunta 16**

¿Y cree Ud. que durante el próximo año el tipo de interés al que las entidades financieras prestan el dinero, subirá, bajará o se mantendrá?

Subirá	27,9
Se mantendrá	47,6
Bajará	10,2
N.S.	14,2
N.C.	0,1
(N)	(1510)

**Pregunta 17**

En términos generales, ¿cree Ud. que el precio de la vivienda durante el próximo año subirá, bajará o se mantendrá?

Subirá	28,8
Se mantendrá	52,5
Bajará	14,7
N.S.	4,0
N.C.	0,0
(N)	(1510)

**Pregunta 18**

Ud. personalmente ¿tiene planes de comprar vivienda en el próximo año?

Sí	3,5
No	95,4
N.S.	0,9
N.C.	0,1
(N)	(1510)

**Pregunta 19**

Sexo:

Hombre	48,7
Mujer	51,3
(N)	(1510)

**Pregunta 20**

¿Cuántos años cumplió Ud. en su último cumpleaños?

16-24	10,5
25-34	16,1
35-44	20,2
45-54	17,9
55-64	13,7
65 y +	21,5
(N)	(1510)

**Pregunta 21**

¿Ha ido Ud. a la escuela o cursado algún tipo de estudios?

No, es analfabeto/a	0,4	
No, pero sabe leer y escribir	1,1	
Sí, ha ido a la escuela	98,5	→ (Preguntas 22a y 22b)
N.C.	0,0	
(N)	(1510)	

**PREGUNTAS 22a Y 22b: SÓLO A QUIENES HAN IDO A LA ESCUELA (Pregunta 21)**

(N=1488)

**Pregunta 22a**

¿Cuáles son los estudios de más alto nivel que Ud. ha completado obteniendo el correspondiente título oficial?

Menos de 5 años de escolarización	1,2
Educación primaria	7,3
Cualificación profesional grado inicial (FP grado inicial)	0,3
Educación secundaria inferior	27,8
FP de grado medio	8,5
Bachillerato	15,9
FP de grado superior	11,1
Estudios universitarios medios	10,5
Estudios universitarios superiores	14,4
Estudios oficiales de posgrado y doctores	3,1
Otros	0,0
N.C.	0,1
<b>(N)</b>	<b>(1488)</b>

**Pregunta 22b**

¿Y esta Ud. cursando estudios oficiales en la actualidad? ¿Cuáles?

Educación primaria	0,1
Cualificación profesional grado inicial (FP grado inicial)	0,0
Educación secundaria inferior	0,6
FP de grado medio	0,8
Bachillerato	2,4
FP de grado superior	0,9
Estudios universitarios medios	2,6
Estudios universitarios superiores	3,4
Estudios oficiales de posgrado y doctores	1,6
Otros	0,3
No	87,2
N.C.	0,1
<b>(N)</b>	<b>(1488)</b>

A TODAS LAS PERSONAS ENTREVISTADAS

**Pregunta 23: Recodificación Nivel de estudios reglados (P21 y P22a)**

Nivel de estudios:

Sin estudios	2,6
Primaria	7,2
Secundaria inferior	27,4
Secundaria superior	15,6
F.P.	19,6
Universitarios	27,5
Otros	0,0
N.C.	0,1
(N)	(1510)

**Pregunta 24**

¿Cuál es su estado civil?

Casado/a	53,5
Soltero/a	33,6
Viudo/a	6,5
Separado/a	2,5
Divorciado/a	3,9
N.C.	0,0
(N)	(1510)

**Pregunta 25**

¿Actualmente cuántas personas además de Ud. conviven en su hogar?

Vive solo	9,1	→ (Pregunta 27)
Una	29,0	
Dos	25,8	
Tres	25,7	
Cuatro	7,2	
Más de cuatro	3,2	
N.C.	0,0	→ (Pregunta 27)
(N)	(1510)	
<hr/>		
Media	2,04	
Desviación típica	1,27	
(N)	(1510)	

PREGUNTAS 25a, 25b Y 26: SÓLO A QUIENES VIVEN CON ALGUNA PERSONA (Pregunta 25)

(N=1372)

**Pregunta 25a**

¿Y está Ud. viviendo....?

Con su cónyuge o pareja	70,4
Con sus hijos	50,0
Con su padre y/o madre	23,3
Con hermanos o hermanas (con o sin otros ascendientes/parientes)	16,5
Con amigos o compañeros de trabajo	2,0
Otra situación (cuidadores, servicio doméstico, etc.)	1,1
N.C.	0,0
(N)	(1372)

**Pregunta 25b**

Incluyéndose a Ud., ¿cuántas personas en su hogar tienen ingresos de trabajo o de rentas o de pensiones o subsidios?

Ninguna persona	1,2
1 persona	35,1
2 personas	51,1
3 personas	9,8
4 personas	1,9
Más de 4 personas	0,7
N.C.	0,3
(N)	(1372)
<hr/>	
Media	1,78
Desviación típica	0,77
(N)	(1368)

**Pregunta 26**

¿Quién es la persona que aporta más ingresos a su hogar?

La persona entrevistada	41,6
Otra persona	47,9
La persona entrevistada y otra, casi a partes iguales (NO LEER) <sup>7</sup>	9,0
N.C.	1,5
(N)	(1372)

A TODAS LAS PERSONAS ENTREVISTADAS

**Pregunta 27**

Pensando en los ingresos netos que por todos los conceptos entran en su hogar cada mes, incluyendo los suyos, ¿en cuál de los siguientes tramos que voy a leerle se situaría Ud.?

Menos de 1.100 euros	29,3
De 1.100 a 1.800 euros	30,1
De 1.801 a 2.700 euros	19,7
De 2.701 a 3.900 euros	8,8
Más de 3.900 euros	4,0
N.C.	8,0
(N)	(1510)

**Pregunta 28**

¿En cuál de las siguientes situaciones se encuentra Ud. actualmente?

Trabaja (por cuenta propia o por cuenta ajena)	45,0
Jubilado/a o pensionista (anteriormente ha trabajado)	18,6
Pensionista (anteriormente no ha trabajado)	4,0
Parado/a y ha trabajado antes	14,1
Parado/a y busca su primer empleo	0,5
Estudiante	8,8
Trabajo doméstico no remunerado	8,9
Otra situación	0,1
N.C.	0,0
(N)	(1510)

<sup>7</sup> Los/as entrevistadores/as no ofrecen las opciones de respuesta "NO LEER", pero las registran cuando son mencionadas espontáneamente por las personas entrevistadas.

**Pregunta 29**

¿Puede Ud. autoubicarse ideológicamente en una escala del 1 al 10, siendo el 1 la izquierda y el 10 la derecha?

Izquierda 1	10,9
2	3,2
3	10,8
4	9,5
5	24,2
6	7,3
7	6,3
8	3,4
9	1,5
Derecha 10	4,5
N.S.	13,1
N.C.	5,4
(N)	(1510)
<hr/>	
Media	4,68
Desviación típica	2,34
(N)	(1231)

**Pregunta 30**

¿Tiene Ud. la nacionalidad española desde que nació o la ha adquirido con posterioridad?

Desde que nació	92,2
La ha adquirido con posterioridad	3,1
No tiene nacionalidad española	4,6
N.C.	0,1
(N)	(1510)

→ (Pregunta 31)

**Pregunta 30a**

¿Cómo definiría Ud. su manejo del castellano?

Lo habla un poco	0,9
Lo habla más o menos bien	25,0
Lo habla con fluidez	15,5
Lo habla como si fuera nativo/a	11,2
Es su idioma materno	47,4
N.C.	0,0
(N)	(116)



**PREGUNTA 31: SÓLO A QUIENES TIENEN LA NACIONALIDAD ESPAÑOLA (Pregunta 30)**

(N=1439)

**Pregunta 31**

¿Me podría decir si en las elecciones generales del 20 de noviembre de 2011...?

Fue a votar y votó	73,9
No tenía edad para votar	6,0
Fue a votar pero no pudo hacerlo	0,3
No fue a votar porque no pudo	3,8
Prefirió no votar	13,8
No recuerda	1,7
N.C.	0,3
(N)	(1439)

**Pregunta 31a**

¿Y podría decirme a qué partido o coalición votó Ud.?

PP (Partido Popular)	22,7
PSOE (Partido Socialista Obrero Español)	20,9
IU (Izquierda Unida) / ICV (Iniciativa per Catalunya Verds en Cataluña)	7,8
UPyD (Unión, Progreso y Democracia)	3,2
CiU (Convergència i Unió)	3,0
Amaiur	0,1
PNV (Partido Nacionalista Vasco)	0,7
ERC (Esquerra Republicana de Catalunya)	1,4
BNG (Bloque Nacionalista Galego)	0,4
CC-NC (Coalición Canaria-Nueva Canarias)	0,3
Compromís-Equo	0,3
FAC (Foro Asturias / Foro de Ciudadanos)	0,0
Geroa Bai	0,0
Otros partidos	3,2
En blanco	3,4
Voto nulo	1,0
No recuerda	7,0
N.C.	24,8
(N)	(1064)

A TODAS LAS PERSONAS ENTREVISTADAS
------------------------------------

**Pregunta 32**

Por último, ¿la vivienda en la que Ud. vive es....?

En propiedad por compra y está totalmente pagada	45,6
En propiedad por compra y con pagos o hipotecas pendientes	29,5
En alquiler	13,4
En propiedad por herencia o donación	6,7
Cedida gratis o a bajo precio por un familiar, la empresa, etc.	3,0
Otra forma, ¿cuál?	0,3
N.S.	1,0
N.C.	0,5
(N)	(1510)

**Pregunta 33: Recodificación Régimen de tenencia de la vivienda (P32)**

Régimen de tenencia de la vivienda

Propietarios/as	52,3
Propietarios/as con hipoteca	29,5
En alquiler	13,4
Otra situación	3,3
N.S.	1,0
N.C.	0,5
(N)	(1510)