

CIS

Centro de Investigaciones Sociológicas

INDICADOR DE CONFIANZA DEL CONSUMIDOR. MES DE MARZO

AVANCE DE RESULTADOS

Estudio nº 3132
Marzo 2016

CIS

Centro de Investigaciones Sociológicas

FICHA TÉCNICA

***INDICADOR DE CONFIANZA DEL CONSUMIDOR.
MES DE MARZO***

***Estudio nº 3132
Marzo 2016***

Ámbito:

Nacional.

Universo:

Población residente de ambos sexos de 16 años y más.

Tamaño de la muestra:

Diseñada: 1.510 entrevistas, con la siguiente distribución por tipo de teléfono:

Teléfonos fijos: 1.200

Teléfonos móviles que no disponen de teléfono fijo: 310

Realizada: 1.510 entrevistas, con la siguiente distribución por tipo de teléfono:

Teléfonos fijos: 1.200

Teléfonos móviles que no disponen de teléfono fijo: 310

Afijación:

Proporcional.

Ponderación:

No procede.

Procedimiento de muestreo:

Con los teléfonos fijos se lleva a cabo un muestreo bietápico estratificado, con selección de las unidades primarias de muestreo (hogares) a través de una selección aleatoria de teléfonos - teléfonos fijos de los hogares disponibles en las guías- y de las unidades últimas (individuos) según cuotas cruzadas de sexo y edad y cuota de actividad (ocupado, parado y resto).

Con los teléfonos móviles se procede al marcado aleatorio de números (RDD) aplicándose en la selección de los individuos las mismas cuotas que en los teléfonos fijos.

Los estratos se han formado por el cruce de las 17 comunidades autónomas, junto con las ciudades autónomas de Ceuta y Melilla, con el tamaño de hábitat de los municipios dividido en 7 categorías: menor o igual de 2.000 habitantes; de 2.001 a 10.000; de 10.001 a 50.000; de 50.001 a 100.000; de 100.001 a 400.000; de 400.001 a 1.000.000; y más de 1.000.000 de habitantes.

Los cuestionarios se han aplicado mediante entrevista telefónica personal.

Error muestral:

Para un nivel de confianza del 95,5% (dos sigmas), y $P = Q$, el error real es de $\pm 2,6\%$ para el conjunto de la muestra y en el supuesto de muestreo aleatorio simple.

Fecha de realización:

Del 15 al 21 de marzo de 2016.

CIS

Centro de Investigaciones Sociológicas

INDICADOR DE CONFIANZA DEL CONSUMIDOR. MES DE MARZO

EVOLUCIÓN DE INDICADORES

*Estudio nº 3132
Marzo 2016*

El **Indicador mensual de Confianza del Consumidor (ICC)** ha sido elaborado en España por el Instituto de Crédito Oficial entre los años 2004 y 2011. Desde noviembre de 2011 el ICC lo elabora el Centro de Investigaciones Sociológicas a partir de una encuesta realizada por GfK Emer Ad Hoc Research a 1.400 consumidores, muestra que se amplió a 1.510 en septiembre de 2014.

El ICC se calcula como media aritmética de los balances de la **situación actual** de la economía familiar, de la economía española y del empleo, respecto a la que existía hace seis meses, y de las **expectativas** respectivas para los próximos seis meses.

El ICC, como los indicadores de situación actual y de expectativas, puede tomar valores que oscilan entre 0 y 200. Por encima de 100, indica una percepción positiva de los consumidores y por debajo de 100 una percepción negativa.

En el siguiente enlace se puede consultar una explicación más detallada del ICC y su metodología:

http://www.cis.es/cis/opencms/ES/13_Indicadores/Indicadores/ICC/index.jsp

Comentarios al ICC del mes de marzo de 2016

	Mar	Abr	May	Jun	Jul	Ago	Sep	Oct	Nov	Dic	Ene	Feb	Mar
	2015	2015	2015	2015	2015	2015	2015	2015	2015	2015	2016	2016	2016
INDICADOR CONFIANZA CONSUMIDOR	100,4	101,8	103,1	101,4	105,6	105,9	106,1	99,8	104,6	107,4	99,1	95,2	92,6
INDICADOR DE SITUACIÓN ACTUAL	87,1	91,0	91,6	90,7	96,4	98,2	97,2	89,4	94,2	95,2	92,4	87,7	85,6
INDICADOR DE EXPECTATIVAS	113,7	112,6	114,6	112	114,7	113,7	114,9	110,2	114,9	119,6	105,7	102,7	99,6

- El ICC del mes de marzo se sitúa en 92,6 puntos, 2,6 puntos por debajo del dato del mes anterior que vuelve a situar al índice por debajo de los valores obtenidos en los últimos 14 meses. Este nuevo retroceso del ICC se produce tanto por una peor valoración de la situación actual, que baja 2,1 puntos en este mes, como por el descenso de las expectativas, que alcanza los 3,1 puntos.

En relación al mes de marzo del pasado año la evolución es claramente negativa; el descenso alcanza los 7,8 puntos, con pérdidas muy superiores en las expectativas (-14,1 puntos) frente al ligero retroceso en términos absolutos para la valoración de la situación actual, que desciende 1,5 puntos. En términos porcentuales, el perfil de la evolución registrada es muy similar: el ICC baja un 8,5% como resultado de un descenso del 1,8% en la valoración de la situación actual y una pérdida del 14,2% en las expectativas.

Expresado en tasas de variación, el ICC respecto al pasado mes de febrero pierde un 0,03 en términos absolutos o un 2,8 en porcentaje, mientras que la tasa interanual retrocede un 7,8% en relación al mismo mes de 2015. Por último, tomando como base enero de 2005, el ICC se encuentra en estos momentos 5,5 puntos por debajo de los valores que se obtuvieron en ese momento, mientras que en marzo del pasado año esa misma diferencia se situaba en +3,9 puntos.

La evolución trimestral ofrece una evolución muy negativa que ahonda la ligera caída experimentada en el último trimestre de 2015. El ICC del primer trimestre del año pierde un 8% respecto al registrado en el trimestre anterior, con mayores caídas en el índice de expectativas (-10,6%) y pérdidas más moderadas en el índice de situación actual, -4,7%.

En relación al mismo trimestre del pasado año 2015 los datos actuales también suponen un retroceso importante (-4,1%), además, en tasa trimestral interanual se produce un descenso del 4,1% que rompe una serie de 11 trimestres de crecimiento interanual continuado. En esta comparación la evolución de los dos componentes del ICC presentan signos distintos, aunque mantienen pautas de comportamiento similares a las observadas en la comparación con el trimestre anterior: mayor intensidad en la caída de las expectativas con un retroceso del 9,4% desde el primer trimestre de 2015 y caídas más moderadas en el índice de situación actual que permiten a este, al ampliar el espacio temporal de comparación, seguir situándose en términos positivos con una ganancia del 3%

- **El índice de valoración de la situación actual** se sitúa en marzo en 85,6 puntos, con una pérdida de 2,1 puntos en relación al obtenido el pasado mes de febrero. Esta evolución negativa del indicador es el resultado de un comportamiento muy heterogéneo de sus tres componentes. La valoración de la evolución general de la economía es notablemente negativa y pierde 5,4 puntos en este último mes, la percepción de las posibilidades del mercado de trabajo retroceden de forma algo más moderada (-3,6 puntos), mientras que la valoración de la situación de los hogares vuelve a aparecer como el componente más positivo y ofrece un avance de 2,6 puntos en los últimos 30 días.

En relación a los datos de marzo de 2015 la evolución ofrece un perfil muy similar a la ya comentada evolución mensual. La valoración de la situación económica del país es hoy 8,7 puntos inferior, las opciones que ofrece el mercado de trabajo se valoran 2,3 puntos por debajo del valor de hace un año y, sin embargo, la situación en los hogares ha mejorado en 6,5 puntos desde entonces. Si analizamos los incrementos en términos relativos las diferencias no son significativas: desde marzo de 2015 la valoración de las posibilidades del mercado de trabajo ha descendido un 2,6%, la valoración de la situación económica general pierde un 8,4%, mientras que el incremento respecto a la situación de los hogares alcanza el 8%.

La evolución trimestral de este índice vuelve a mostrar unos resultados muy distintos según se planteen los términos de comparación: es negativa en relación al último trimestre de 2015 y todavía ligeramente positiva en relación al mismo trimestre de ese mismo año. Así, la valoración de la situación económica desciende un 8,8% respecto al cuarto trimestre del año anterior, al igual que las valoraciones del mercado de trabajo que se recortan un 5%. Por su parte, la situación de los hogares limita su descenso al 1%. En relación al primer trimestre de 2015 el signo de la evolución se invierte y pasa de negativa a positiva salvo en el caso de la situación económica general que presenta una pequeña pérdida del 0,2%. Por su parte, las posibilidades del mercado de trabajo crecen un 2,6% y la situación de los hogares un 6,5%.

-**El índice de expectativas** llega en este mes a los 99,6 puntos, un descenso de 3,1 puntos respecto al mes precedente. La evolución de sus tres componentes es coherente con este nuevo retroceso del índice, aunque presenta diferentes intensidades. Así, las expectativas respecto a la situación de los hogares descienden tan solo 0,5 puntos, mientras que las referidas al mercado de trabajo se recortan en 4,4 puntos y las expectativas sobre la situación económica presentan un descenso prácticamente igual, 4,6 puntos.

En términos interanuales, los datos de expectativas también ofrecen una evolución muy desfavorable. Desde marzo del pasado año, las expectativas respecto a la situación económica del país se han recortado en 19,2 puntos y las referidas al mercado de trabajo descienden 20,1 puntos, mientras que las de los hogares retroceden únicamente en 3,1 puntos. En porcentaje, las expectativas respecto de la situación económica general se han recortado en el último año un 16,6%, las referidas al empleo un 17,2% y las de los hogares un 2,9%.

Los datos trimestrales de este indicador también presentan una evolución desfavorable en cualquier espacio temporal, trimestre anterior o mismo trimestre de 2015, que se utilice como referencia. Las expectativas sobre la situación económica general se reducen un abultado 14,2% en este primer trimestre del año respecto al trimestre anterior, mientras que las referidas al empleo descienden un 14,4%. Por su parte, las expectativas de los hogares son las que arrojan una evolución menos desfavorable y limitan su descenso al 2,7%.

-Finalmente, y como información adicional al ICC, la evolución de las expectativas en relación a los precios, tipos de interés, las posibilidades de ahorro de los hogares y la compra de bienes duraderos muestra un desarrollo coincidente con las pautas y los datos comentados hasta ahora sobre el ICC. En términos mensuales, se observa un descenso de las expectativas de ahorro (-1,1

puntos) y de consumo de bienes duraderos (-2,1 puntos) y un descenso de los temores de subidas de tipo de interés (-3,6 puntos). Por último, vuelven a aumentar en 2 puntos los temores a un incremento futuro de los precios.

En términos trimestrales, los datos también ofrecen un perfil muy negativo. Con respecto al cuarto trimestre de 2015 descienden claramente las expectativas de consumo (-3,9%) y las de ahorro (-5,1%), mientras que se mantiene la caída en los temores de inflación (-2,7%) y de repunte en los tipos de interés (-2,4%). En términos anuales, en relación al mismo trimestre de 2015, las expectativas de ahorro han experimentado un leve descenso del 0,3%, las de consumo retroceden un 2,6%, las referidas al aumento del tipo de interés avanzan un 3,1% y los temores de inflación suben un 1,2%. En general, tanto los valores de consumo como de ahorro, al igual que ocurre con el ICC, aparecen ya situados en valores más cercanos a los obtenidos en 2014 que a los del pasado año.

Evolución del ICC, I. situación actual e I. de expectativas

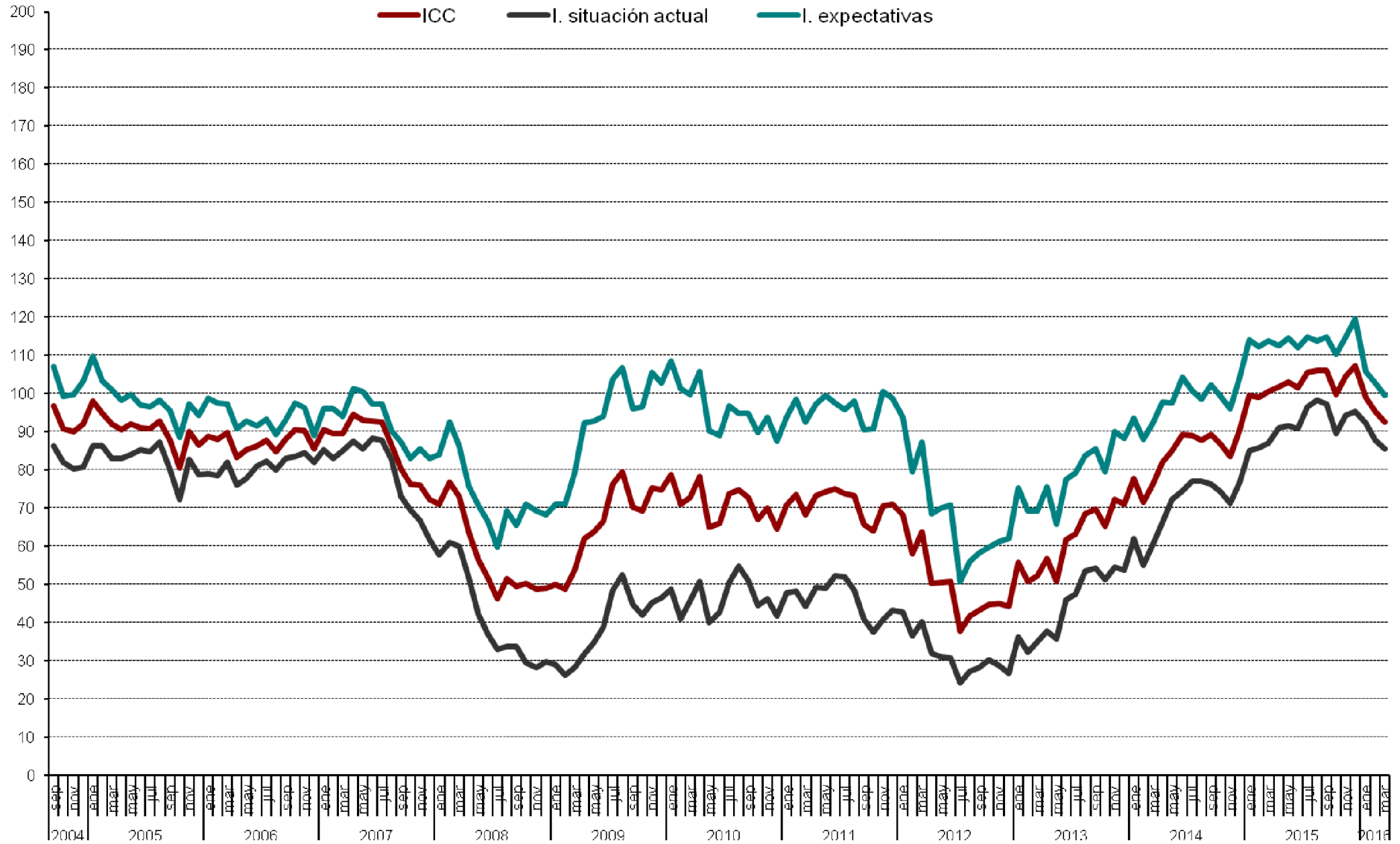

Evolución anual (2015-2016) del ICC

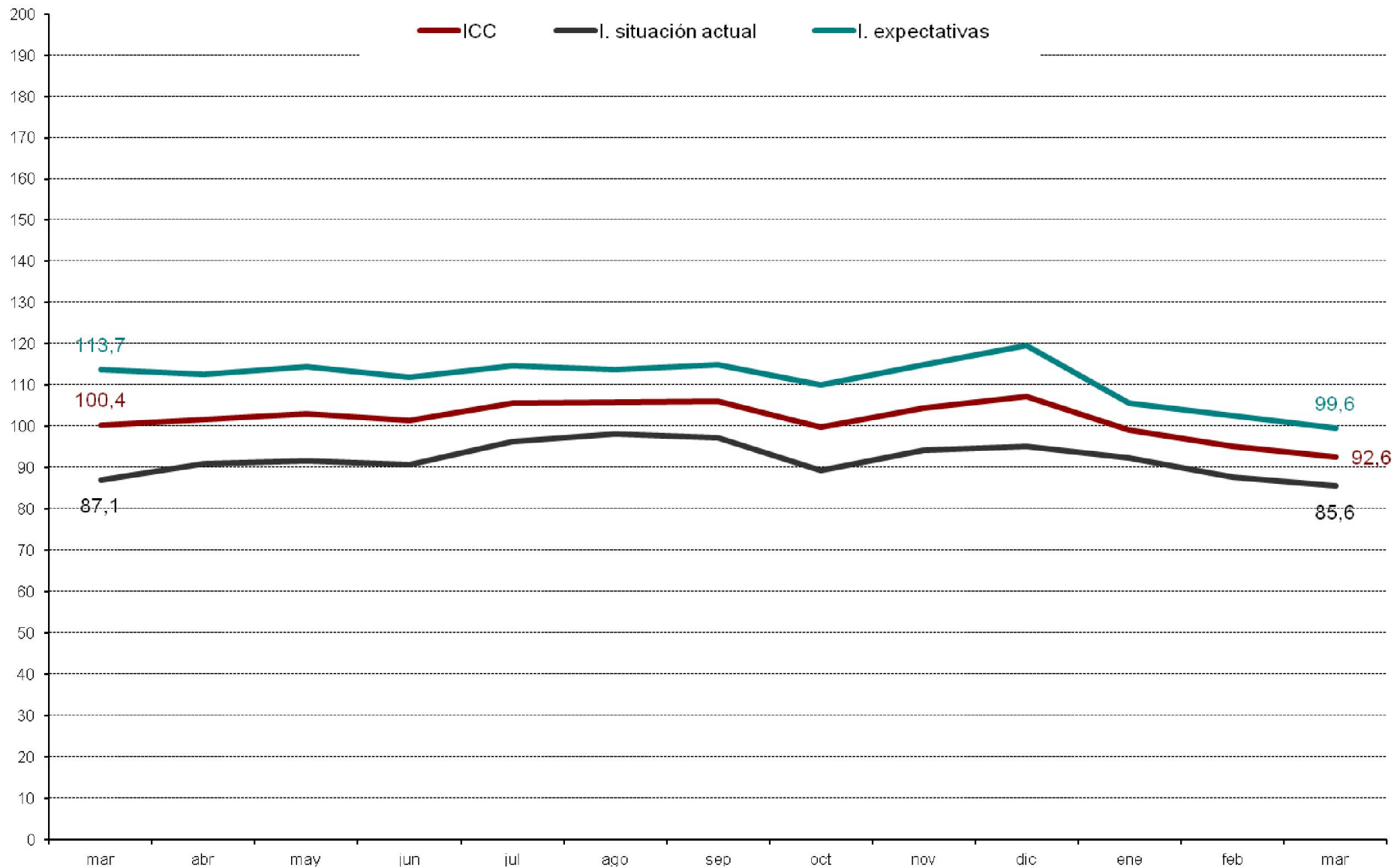

ICC Tasa mensual (en %)

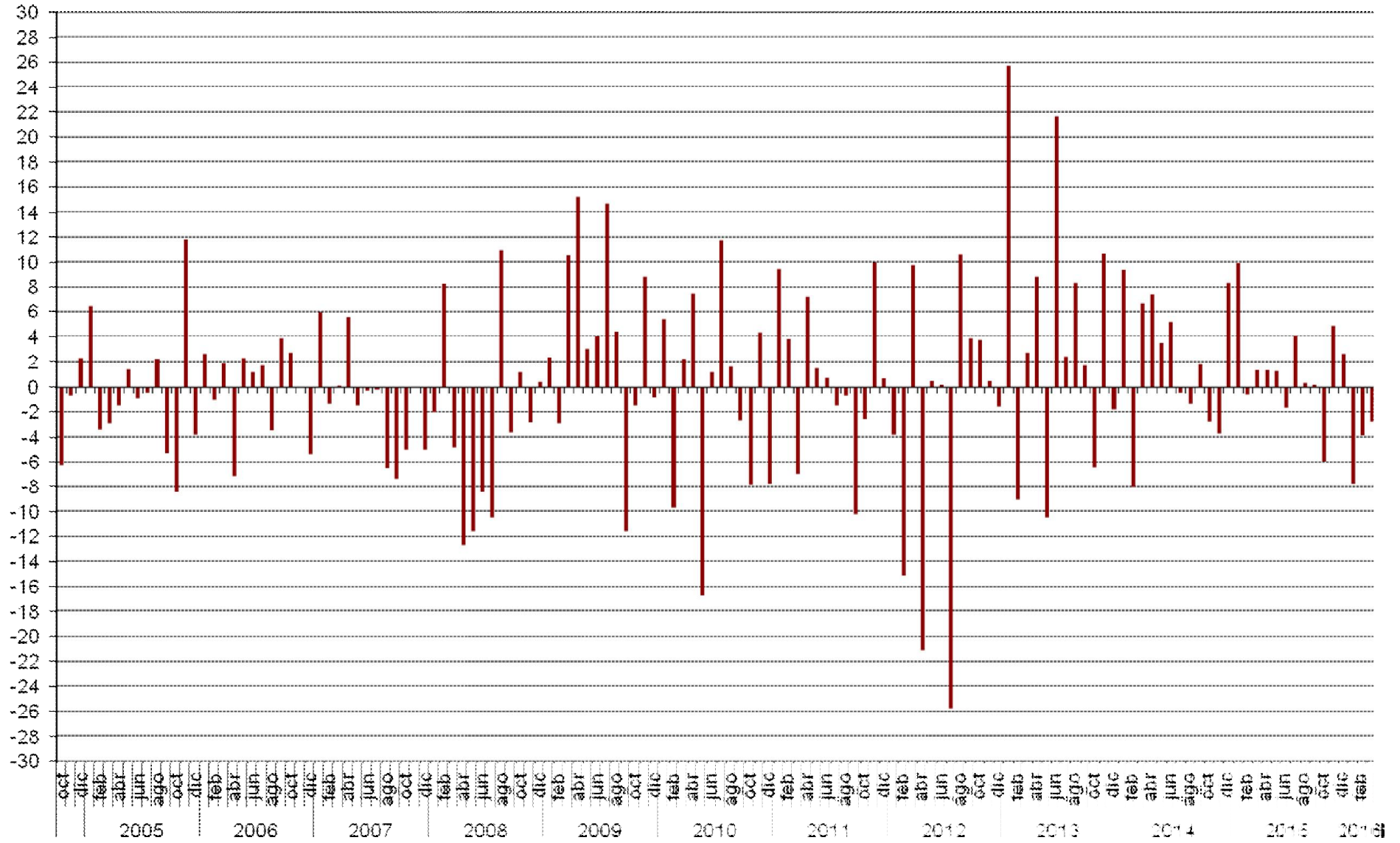

ICC tasa interanual (en %)

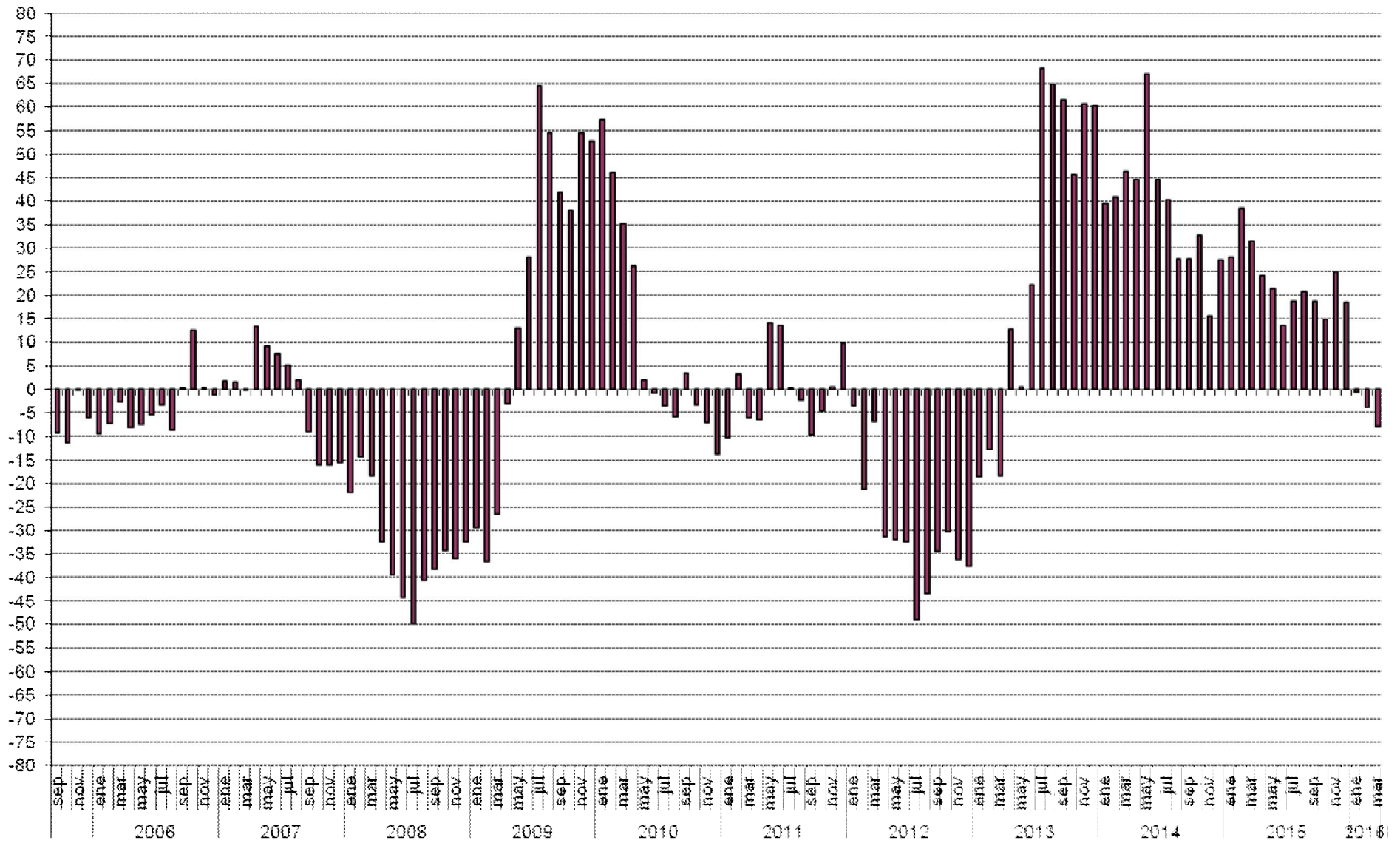

ICC (eje derecho) y tasa de variación en % (eje izquierdo). Base = enero 2005= 0 izq. y 100 dcha.

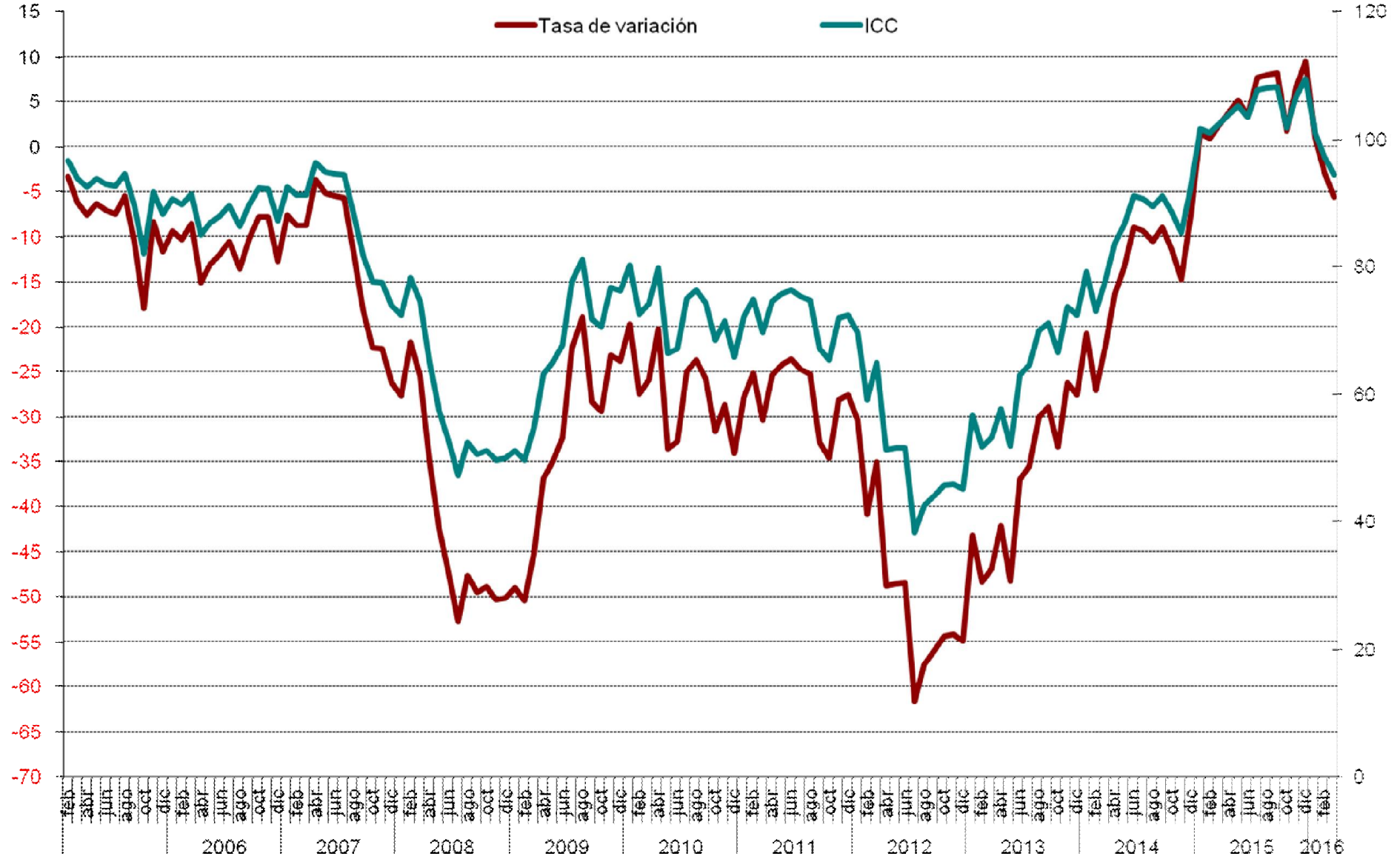

Evolución trimestral del ICC, I. situación actual e I. de expectativas

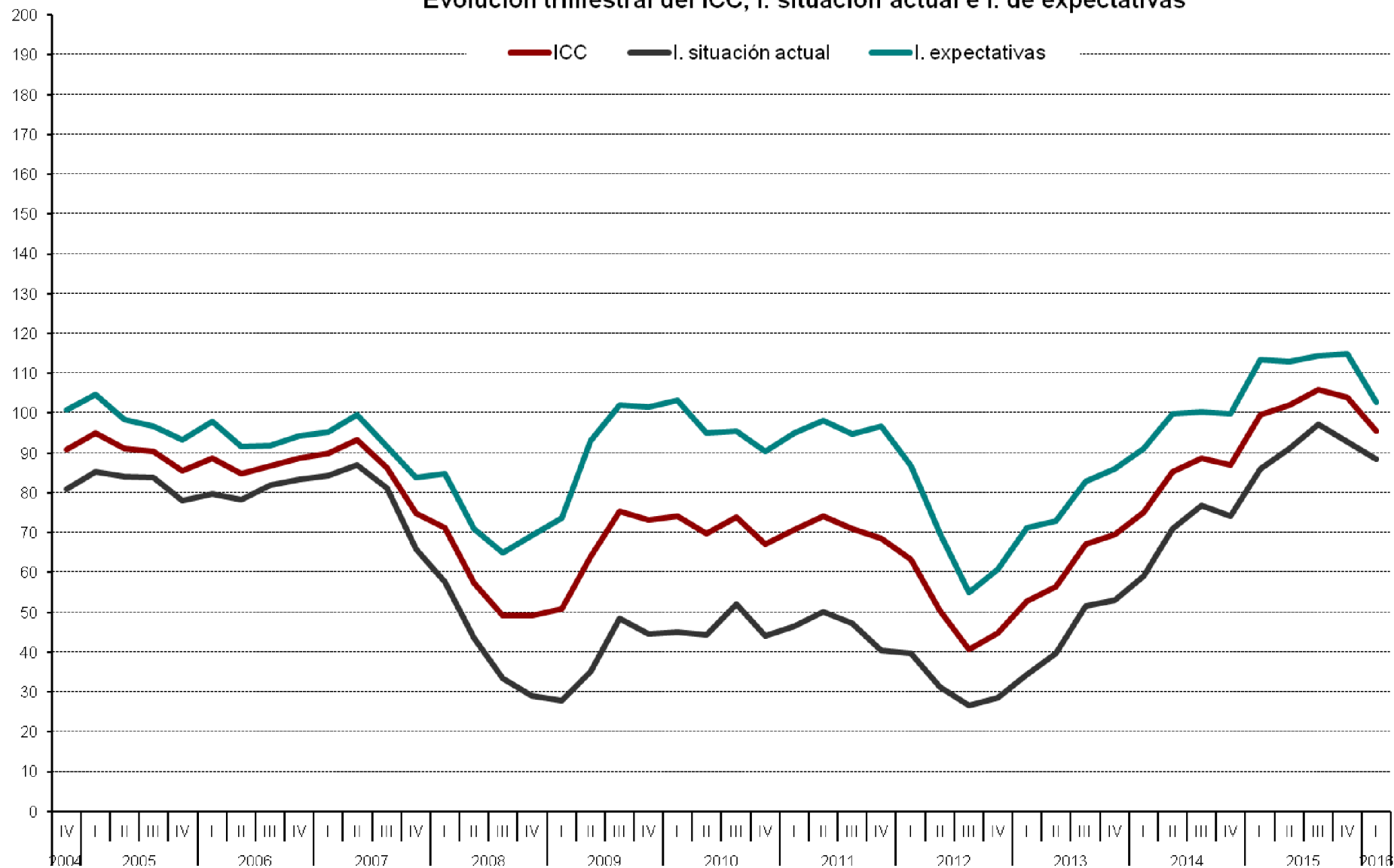

ICC Tasa trimestral (2005-2016) %

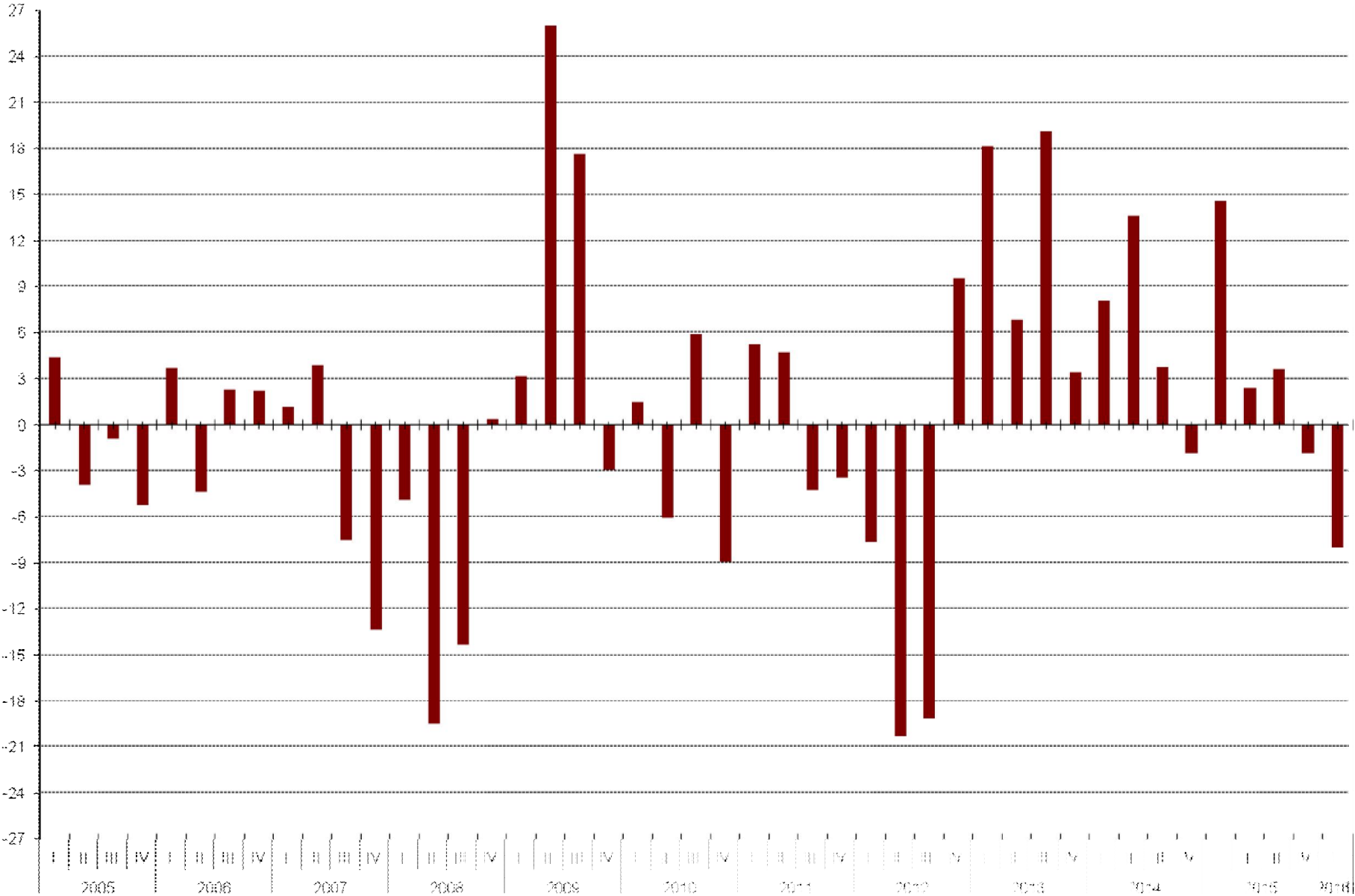

ICC Tasa trimestral Interanual 2005-2016

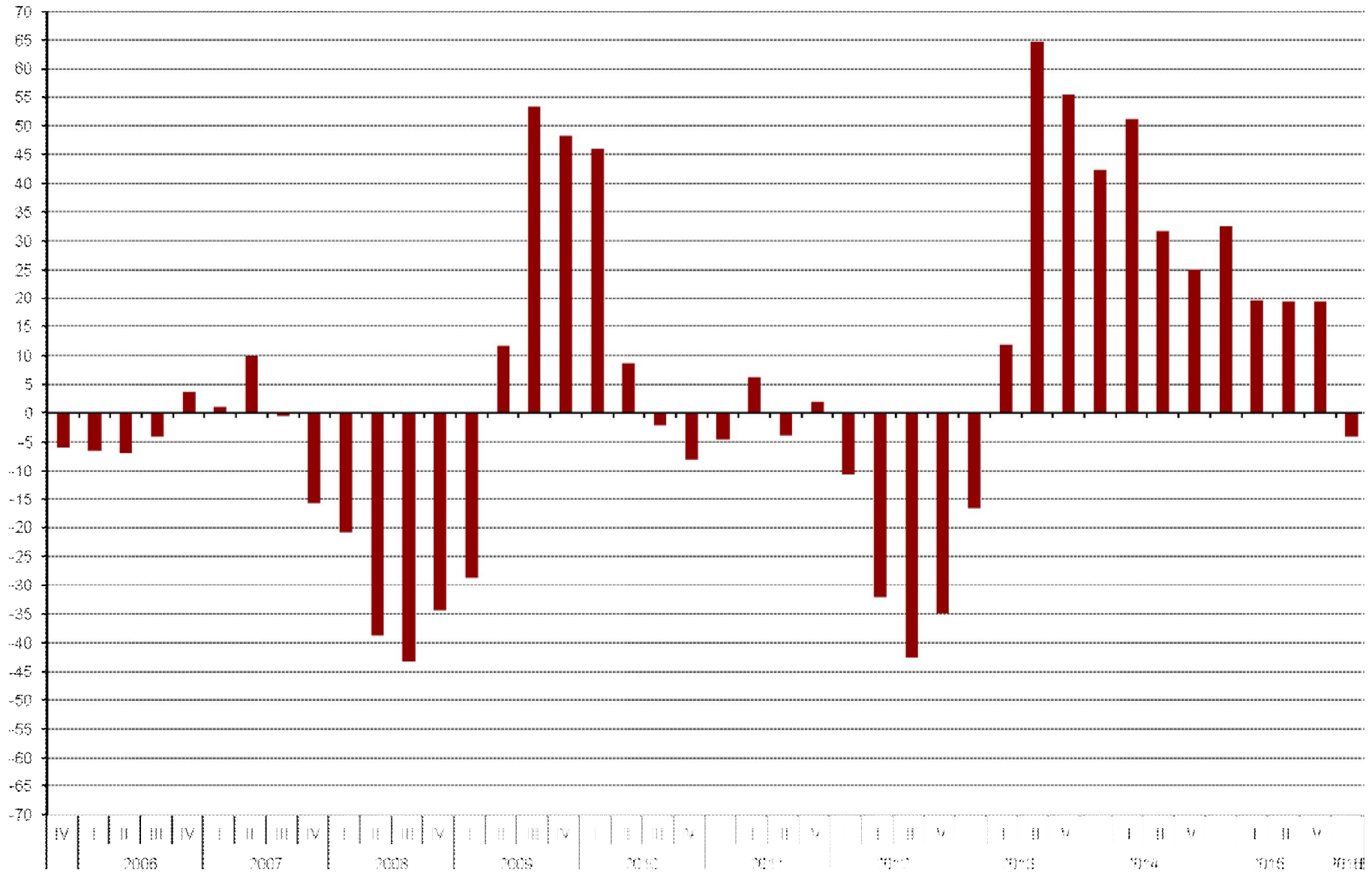

Valoración de la situación actual de la economía española, del hogar y del empleo

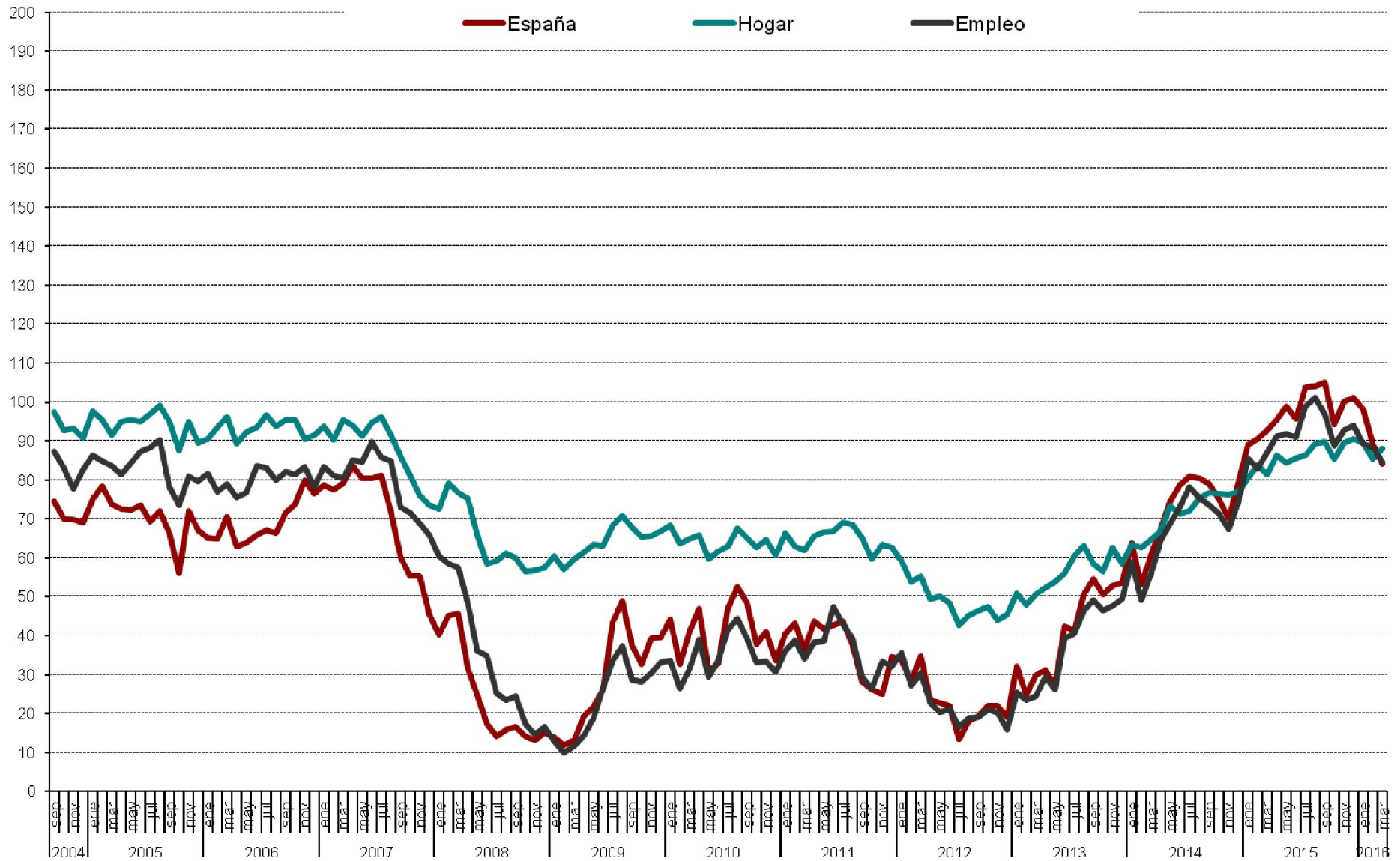

Evolución anual (2015-2016): situación actual de la economía, del hogar y del empleo

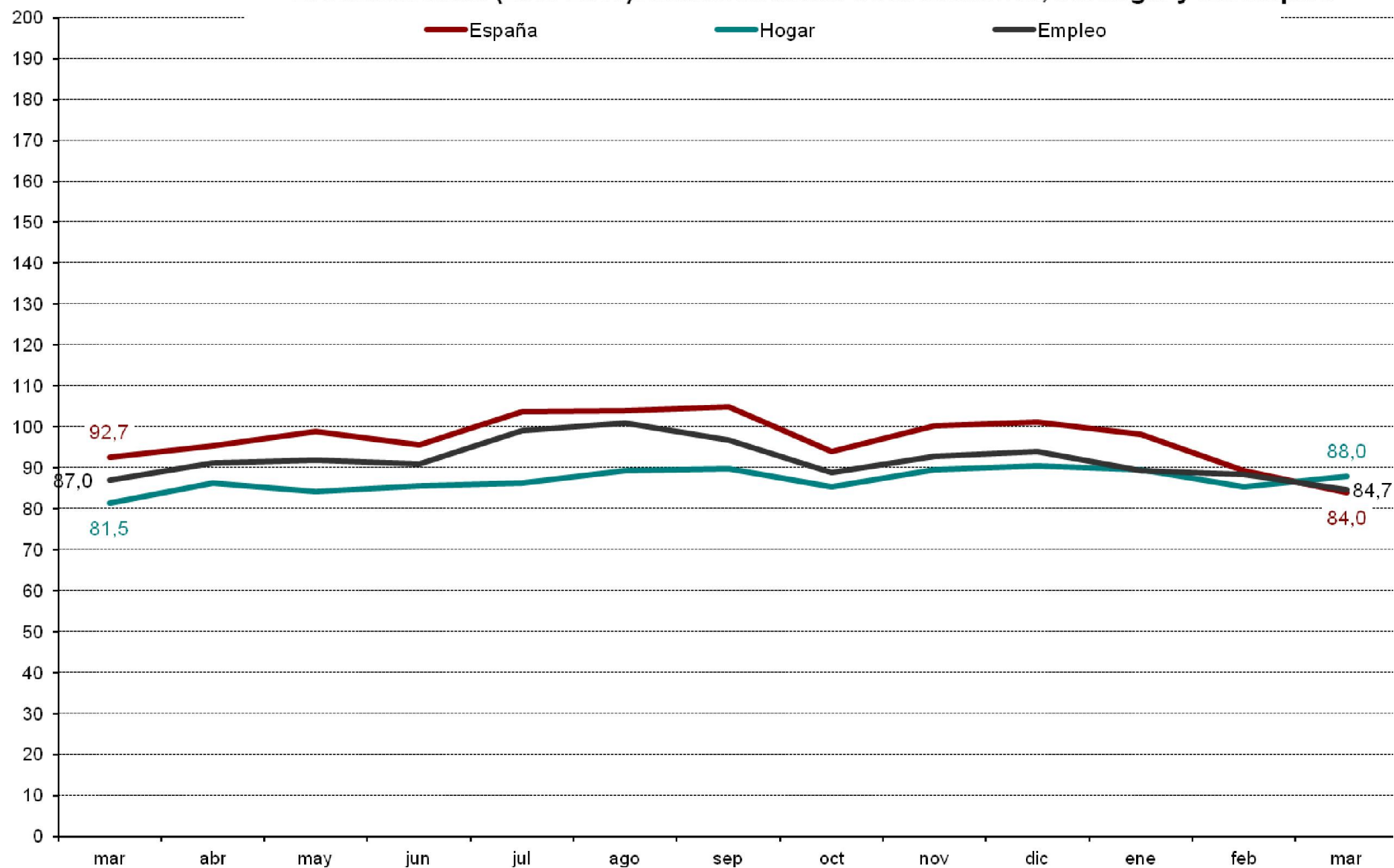

Evolución trimestral de la situación actual de la economía española, del hogar y del empleo

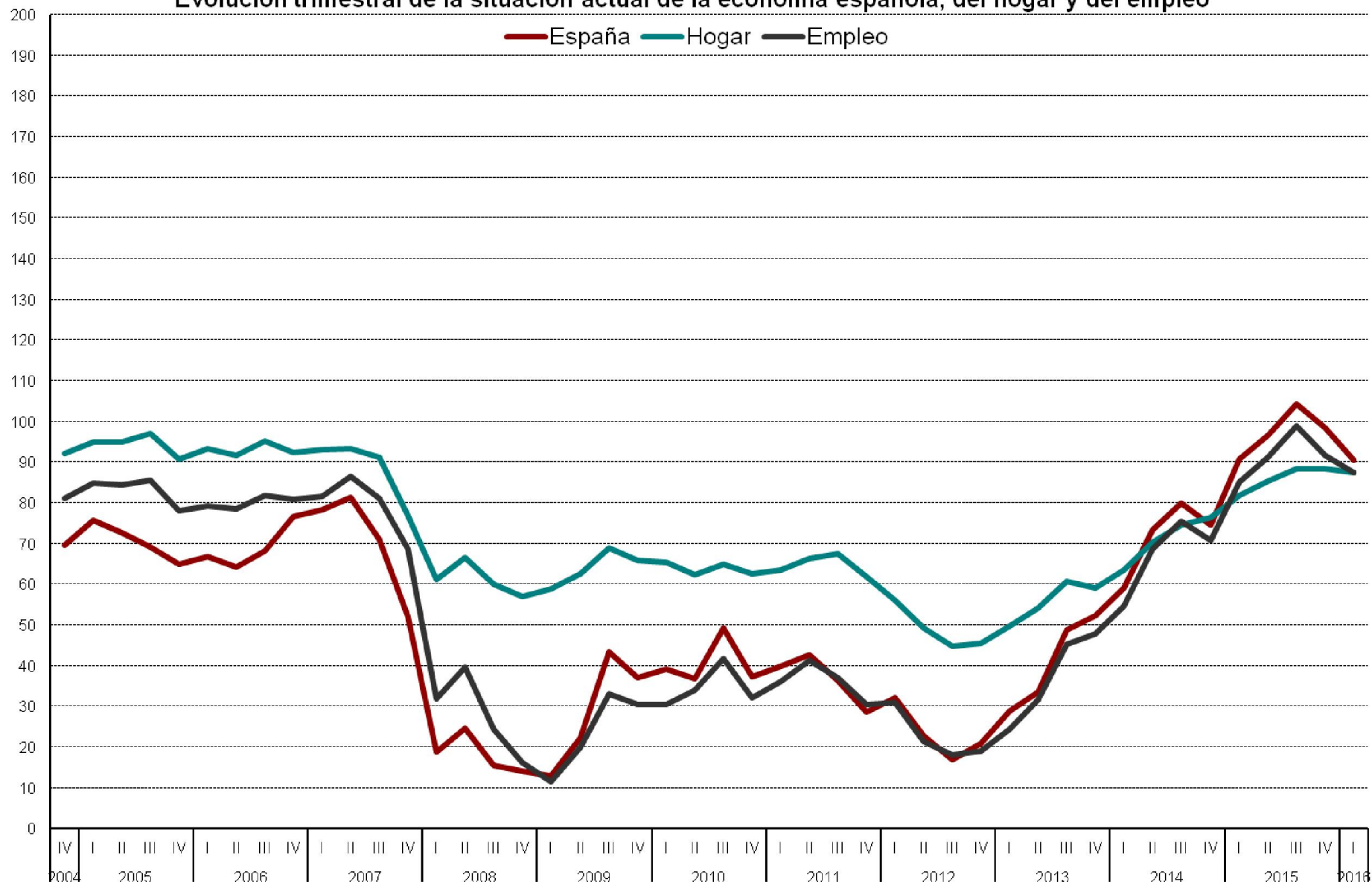

Evolución mensual de las expectativas

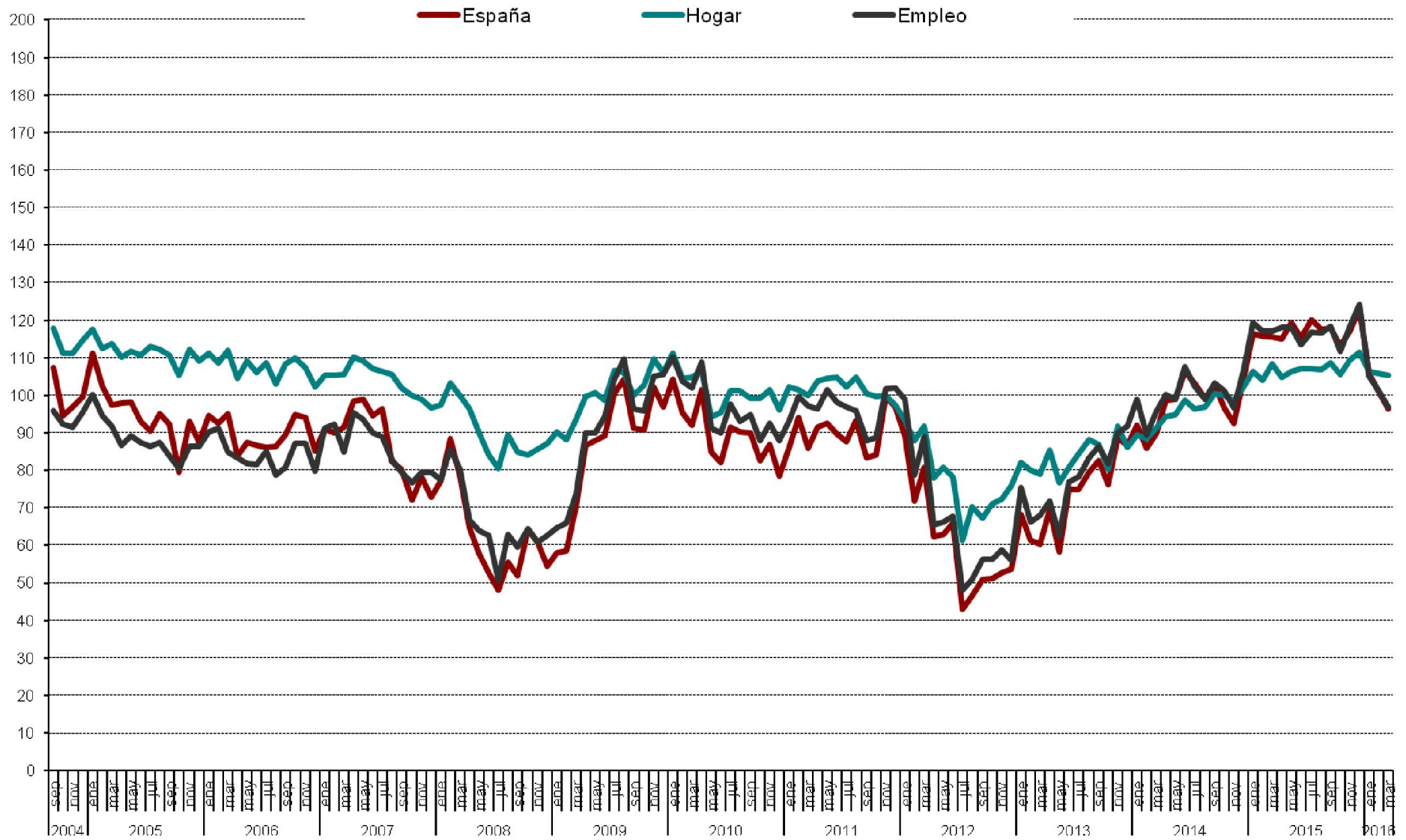

Evolución anual (2015-2016) de las expectativas

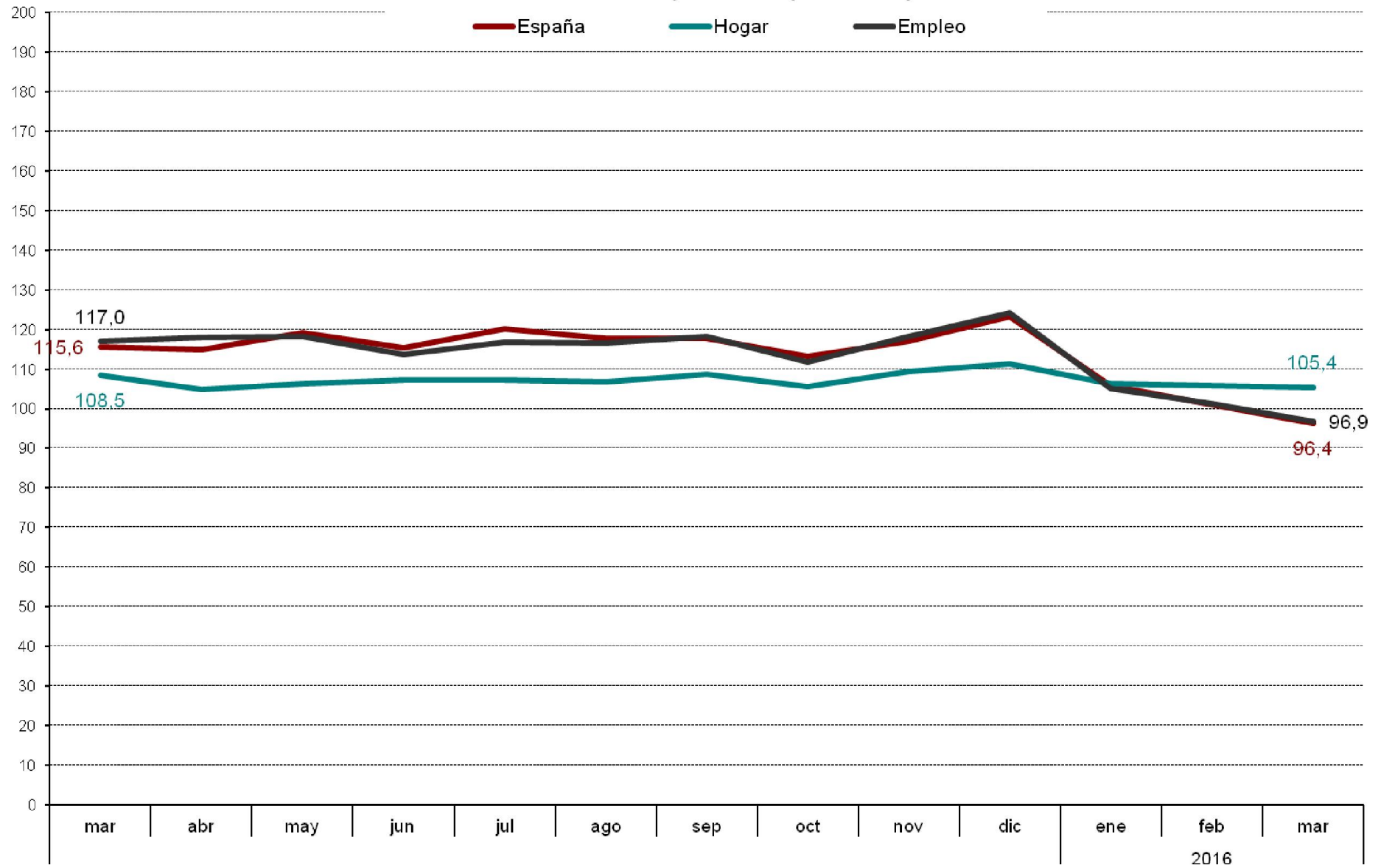

Evolución trimestral de las expectativas

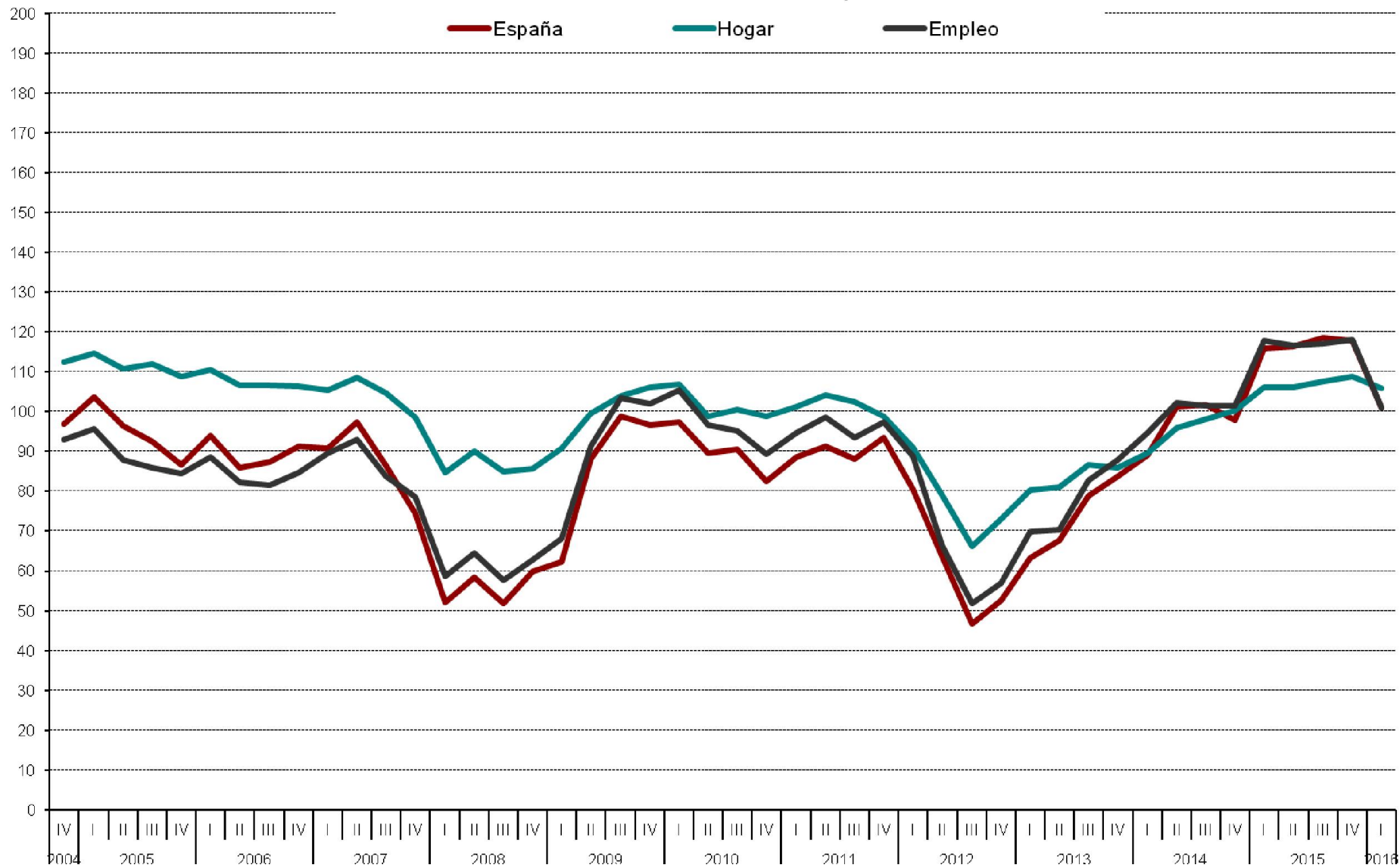

Evolución mensual expectativas sobre precios, t. interes, ahorro y consumo duradero

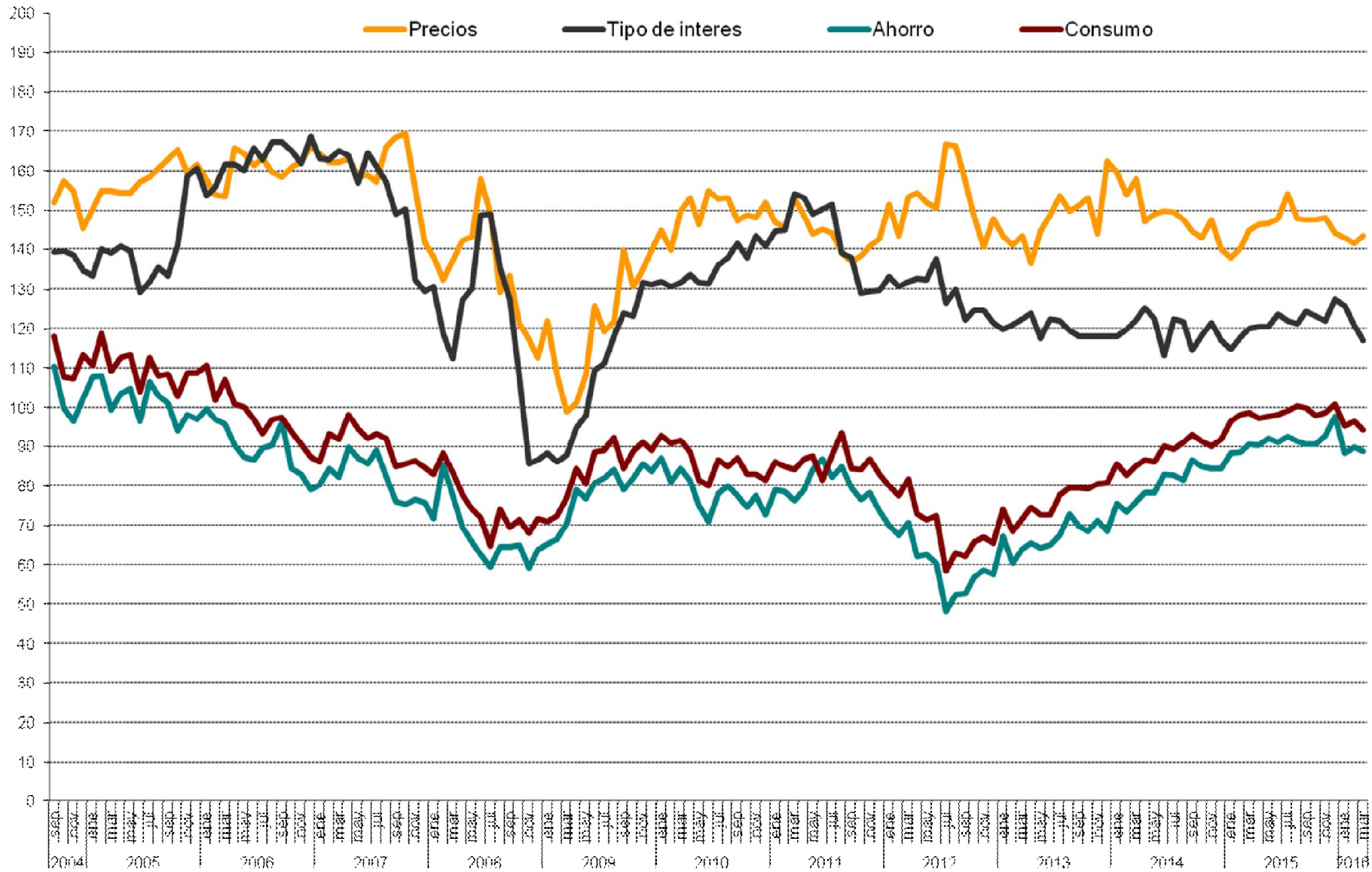

Evolución trimestral de las expectativas sobre precios, t. de interés, ahorro y consumo duradero

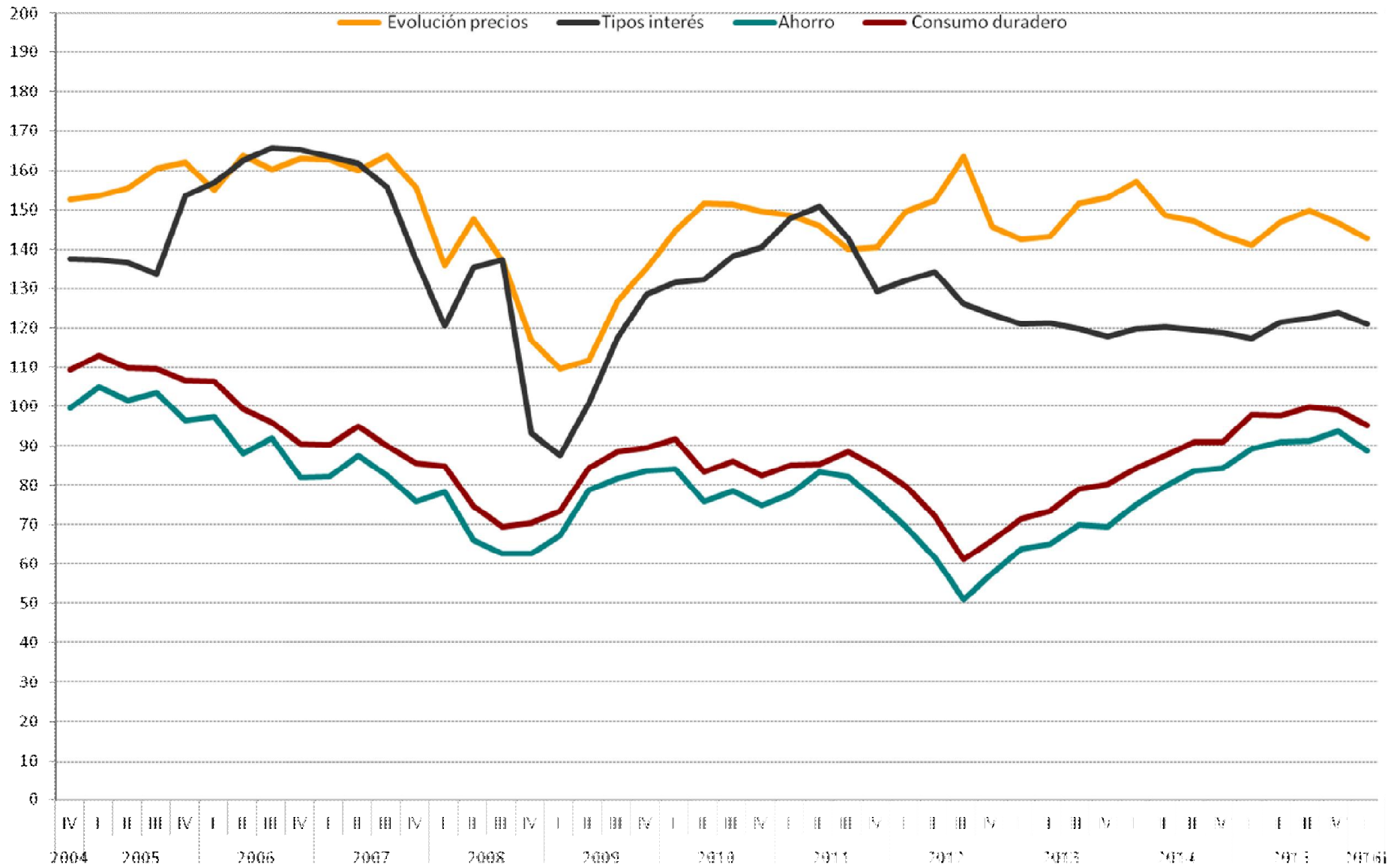

CIS

Centro de Investigaciones Sociológicas

DISTRIBUCIONES MARGINALES

***INDICADOR DE CONFIANZA DEL CONSUMIDOR.
MES DE MARZO***

***Estudio nº 3132
Marzo 2016***

Pregunta 1

En los últimos seis meses, ¿ha adquirido Ud. o algún miembro de su hogar alguno de los siguientes bienes?

	Adquirido entrevistado	Adquirido otra persona de su hogar	NO	N.S	N.C	(N)
Automóvil/moto	5,6	3,8	90,5	0,0	0,0	1510
Muebles para el hogar	9,4	4,4	86,1	0,1	0,0	1510
Electrodomésticos/ordenadores personales	18,0	8,6	73,3	0,1	0,0	1510
Electrodomésticos pequeños	18,9	7,5	72,5	1,0	0,0	1510

Pregunta 2

De las siguientes afirmaciones, ¿cuál diría Ud. que describe mejor la situación económica de su hogar?

Le resulta difícil llegar a final de mes, por lo que han tenido que contraer deudas	7,6
Le resulta difícil llegar a final de mes, por lo que han tenido que echar mano de sus ahorros	10,5
Llega justo a final de mes	39,9
Ahorra un poco de dinero cada mes	35,7
Ahorra bastante dinero cada mes	4,4
N.S.	1,3
N.C.	0,5
(N)	(1510)

Pregunta 3

¿Considera Ud. que la situación económica actual de su hogar es mejor o peor que hace seis meses?

Mejor	12,5	→ (Pregunta 4a)
Igual (NO LEER) ¹	62,4	
Peor	24,5	→ (Pregunta 4b)
N.S.	0,6	
N.C.	0,0	
(N)	(1510)	

¹ Los/as entrevistadores/as no ofrecen las opciones de respuesta "NO LEER", pero las registran cuando son mencionadas espontáneamente por las personas entrevistadas.

PREGUNTA 4a: SÓLO A QUIENES CONSIDERAN QUE LES VA MEJOR (Pregunta 3)

(N=189)

Pregunta 4a

¿Por qué lo cree así? (Respuesta espontánea)

Mayor capacidad de ahorro familiar	6,9
Situación favorable que prevalece en su sector de trabajo	13,2
Mejora laboral/sueldo	14,3
Disminución del gasto familiar	12,7
Ha cubierto/cubrirá deudas pendientes/pago de hipoteca	4,8
Situación actual/futura del empleo	0,5
Incorporación del entrevistado/miembro del hogar al mercado de trabajo	31,2
Aumento del ingreso familiar	18,0
Su situación actual es de estabilidad/ha mejorado	4,8
Todos los miembros del hogar trabajan	1,1
Situación de la economía general	2,1
Intuición/así lo cree	0,5
Aumento pensión	0,5
Otros	0,5
N.S.	2,1
N.C.	3,2
(N)	(189)

PREGUNTA 4b: SÓLO A QUIENES CONSIDERAN QUE LES VA PEOR (Pregunta 3)

(N=370)

Pregunta 4b

¿Por qué lo cree así? (Respuesta espontánea)

Alza continuada de precios/inflación	20,3
Mayor endeudamiento familiar	2,2
Situación que prevalece en su sector de trabajo	6,8
Estancamiento del sueldo/laboral	5,9
Dificultades económicas familiares/ingreso insuficiente	8,6
Aumento del gasto familiar	17,8
Situación actual/futura del empleo	0,8
Entrevistado/miembro del hogar está/se quedará en paro	27,6
Disminución del ingreso familiar	18,1
La pensión de jubilación resulta insuficiente	9,5
Disminución de su capacidad de ahorro	4,3
Intuición/así lo cree	0,3
Entrevistado/miembro del hogar se ha jubilado/jubilará	0,3
Pago de hipoteca	1,4
Política económica	2,4
Situación de la política general	0,8
N.S.	0,5
N.C.	1,1
(N)	(370)

A TODAS LAS PERSONAS ENTREVISTADAS

Pregunta 5

¿Cuántas personas en su entorno se encuentran en paro y buscando trabajo en la actualidad?

Ninguna	33,8
Una	13,4
Dos	11,4
Tres	7,9
Cuatro	6,6
Cinco	6,6
Seis	3,2
Siete	1,5
Ocho	1,4
Nueve	0,3
Diez	3,2
Más de diez	3,7
N.C.	7,0
(N)	(1510)

Media	3,24
Desviación típica	7,52
(N)	(1404)

Pregunta 6

¿Son más, menos o el mismo número que hace seis meses?

Más	10,4
El mismo número	79,2
Menos	8,3
N.S.	2,1
N.C.	0,0
(N)	(1510)

Pregunta 7

¿Considera Ud. que la situación en España para encontrar/mejorar un puesto de trabajo es mejor o peor que hace seis meses?

Mejor	20,9
Igual (NO LEER) ²	38,5
Peor	36,2
N.S.	4,2
N.C.	0,1
(N)	(1510)

² Los/as entrevistadores/as no ofrecen las opciones de respuesta "NO LEER", pero las registran cuando son mencionadas espontáneamente por las personas entrevistadas.

Pregunta 8

En definitiva, y teniendo en cuenta todo lo anterior, ¿considera Ud. que la situación actual de la economía española es mejor o peor que hace seis meses?

Mejor	22,5
Igual (NO LEER) ³	36,5
Peor	38,5
N.S.	2,5
N.C.	0,1
(N)	(1510)

Pregunta 9

Ahora, mirando hacia el futuro, ¿considera Ud. que la situación en España para encontrar/mejorar un puesto de trabajo dentro de seis meses será mejor o peor que en la actualidad?

Mejor	29,4
Igual (NO LEER) ⁴	20,9
Peor	32,5
N.S.	17,2
N.C.	0,1
(N)	(1510)

Pregunta 10

¿Cree Ud. que sus posibilidades de adquisición de bienes duraderos (coches, muebles, electrodomésticos, ordenadores, etc.; pero nunca viviendas, bienes inmuebles) durante el próximo año serán mayores, menores o iguales que las de este año?

Mayores	11,3
Igual	67,7
Menores	17,0
N.S.	4,0
N.C.	0,1
(N)	(1510)

³ Los/as entrevistadores/as no ofrecen las opciones de respuesta "NO LEER", pero las registran cuando son mencionadas espontáneamente por las personas entrevistadas.

Pregunta 11

¿Cree Ud. que sus posibilidades de ahorro durante el próximo año serán mayores, menores o iguales que las de este año?

Mayores	11,8
Iguales	61,6
Menores	23,0
N.S.	3,5
N.C.	0,1
(N)	(1510)

Pregunta 12

¿Considera Ud. que la situación de su hogar dentro de seis meses será mejor o peor que en la actualidad?

Mejor	20,1	→ (Pregunta 13a)
Igual (NO LEER) ⁵	59,1	
Peor	14,7	→ (Pregunta 13b)
N.S.	6,1	
N.C.	0,1	
(N)	(1510)	

PREGUNTA 13a: SÓLO A QUIENES CONSIDERAN QUE LES IRÁ MEJOR (Pregunta 12)

(N=303)

Pregunta 13a

¿Por qué lo cree así? (Respuesta espontánea)

Mayor capacidad de ahorro familiar	5,9
Situación favorable que prevalece en su sector de trabajo	16,5
Mejora laboral/sueldo	6,9
Disminución del gasto familiar	8,3
Ha cubierto/cubrirá deudas pendientes/pago de hipoteca	4,3
Situación actual/futura del empleo	5,6
Incorporación del entrevistado/miembro del hogar al mercado de trabajo	31,4
Aumento del ingreso familiar	10,9
Su situación actual es de estabilidad/ha mejorado	3,6
Todos los miembros del hogar trabajan	1,0
Situación de la economía general	3,3
Intuición/así lo cree	4,3
Aumento pensión	0,3
Situación de la política general	0,7
N.S.	3,6
N.C.	3,0
(N)	(303)

⁵ Los/as entrevistadores/as no ofrecen las opciones de respuesta "NO LEER", pero las registran cuando son mencionadas espontáneamente por las personas entrevistadas.

PREGUNTA 13b: SÓLO A QUIENES CONSIDERAN QUE LES IRÁ PEOR (Pregunta 12)

(N=222)

Pregunta 13b

¿Por qué lo cree así? (Respuesta espontánea)

Alza continuada de precios/inflación	18,5
Mayor endeudamiento familiar	2,3
Situación que prevalece en su sector de trabajo	4,5
Estancamiento del sueldo/laboral	8,1
Dificultades económicas familiares/ingreso insuficiente	7,7
Aumento del gasto familiar	13,1
Situación actual/futura del empleo	4,5
Entrevistado/miembro del hogar está/se quedará en paro	33,3
Disminución del ingreso familiar	10,8
La pensión de jubilación resulta insuficiente	10,8
Disminución de su capacidad de ahorro	4,1
Efecto de la inmigración	0,5
Intuición/así lo cree	0,5
Entrevistado/miembro del hogar se ha jubilado/jubilará	1,4
Pago de hipoteca	0,9
Política económica	2,3
Crisis económica	3,2
Situación de la política general	5,0
N.S.	1,4
N.C.	0,9
(N)	(222)

A TODAS LAS PERSONAS ENTREVISTADAS

Pregunta 14

En definitiva, considerando todo lo anterior, ¿considera Ud. que la situación de la economía española dentro de seis meses será mejor o peor que la actual?

Mejor	27,7
Igual (NO LEER) ⁶	28,6
Peor	31,3
N.S.	12,1
N.C.	0,2
(N)	(1510)

⁶ Los/as entrevistadores/as no ofrecen las opciones de respuesta "NO LEER", pero las registran cuando son mencionadas espontáneamente por las personas entrevistadas.

Pregunta 15

El crecimiento de los precios (o inflación) en España durante este último año ha sido del -0,8% (*) ¿cree Ud. que los precios crecerán durante el próximo año más, menos o igual que en el último año?

Más	48,2
Igual	39,3
Menos	4,6
N.S.	7,8
N.C.	0,1
(N)	(1510)

(*) Se actualiza mensualmente, tasa de **variación interanual** del IPC (información INE).

Pregunta 16

¿Y cree Ud. que durante el próximo año el tipo de interés al que las entidades financieras prestan el dinero, subirá, bajará o se mantendrá?

Subirá	30,3
Se mantendrá	41,6
Bajará	13,2
N.S.	14,8
N.C.	0,1
(N)	(1510)

Pregunta 17

En términos generales, ¿cree Ud. que el precio de la vivienda durante el próximo año subirá, bajará o se mantendrá?

Subirá	40,4
Se mantendrá	42,8
Bajará	10,3
N.S.	6,4
N.C.	0,1
(N)	(1510)

Pregunta 18

Ud. personalmente ¿tiene planes de comprar vivienda en el próximo año?

Sí	4,6
No	94,7
N.S.	0,7
N.C.	0,0
(N)	(1510)

Pregunta 19

Sexo:

Hombre	48,7
Mujer	51,3
(N)	(1510)

Pregunta 20

¿Cuántos años cumplió Ud. en su último cumpleaños?

16-24	10,5
25-34	16,1
35-44	20,2
45-54	17,9
55-64	13,7
65 y +	21,5
(N)	(1510)

Pregunta 21

¿Ha ido Ud. a la escuela o cursado algún tipo de estudios?

No, es analfabeto/a	0,2	
No, pero sabe leer y escribir	1,7	
Sí, ha ido a la escuela	98,0	→ (Preguntas 22a y 22b)
N.C.	0,1	
(N)	(1510)	

PREGUNTAS 22a Y 22b: SÓLO A QUIENES HAN IDO A LA ESCUELA (Pregunta 21)

(N=1480)

Pregunta 22a

¿Cuáles son los estudios de más alto nivel que Ud. ha completado obteniendo el correspondiente título oficial?

Menos de 5 años de escolarización	0,9
Educación primaria	8,0
Cualificación profesional grado inicial (FP grado inicial)	0,4
Educación secundaria inferior	26,6
FP de grado medio	8,2
Bachillerato	18,9
FP de grado superior	9,9
Estudios universitarios medios	9,3
Estudios universitarios superiores	14,3
Estudios oficiales de posgrado y doctores	3,3
Otros	0,0
N.C.	0,1
(N)	(1480)

Pregunta 22b

¿Y esta Ud. cursando estudios oficiales en la actualidad? ¿Cuáles?

Educación primaria	0,0
Cualificación profesional grado inicial (FP grado inicial)	0,0
Educación secundaria inferior	0,6
FP de grado medio	1,1
Bachillerato	2,2
FP de grado superior	1,4
Estudios universitarios medios	1,6
Estudios universitarios superiores	4,2
Estudios oficiales de posgrado y doctores	1,5
Otros	0,5
No	86,9
N.C.	0,1
(N)	(1480)

A TODAS LAS PERSONAS ENTREVISTADAS

Pregunta 23: Recodificación Nivel de estudios reglados (P21 y P22a)

Nivel de estudios:

Sin estudios	2,8
Primaria	7,8
Secundaria inferior	26,0
Secundaria superior	18,5
F.P.	18,2
Universitarios	26,4
Otros	0,0
N.C.	0,2
(N)	(1510)

Pregunta 24

¿Cuál es su estado civil?

Casado/a	53,4
Soltero/a	32,9
Viudo/a	7,2
Separado/a	2,0
Divorciado/a	4,4
N.C.	0,1
(N)	(1510)

Pregunta 25

¿Actualmente cuántas personas además de Ud. conviven en su hogar?

Vive solo	10,6	→ (Pregunta 27)
Una	27,3	
Dos	24,3	
Tres	25,9	
Cuatro	8,9	
Más de cuatro	2,8	
N.C.	0,3	→ (Pregunta 27)
(N)	(1510)	
<hr/>		
Media	2,06	
Desviación típica	1,33	
(N)	(1506)	

PREGUNTAS 25a, 25b Y 26: SÓLO A QUIENES VIVEN CON ALGUNA PERSONA (Pregunta 25)

(N=1346)

Pregunta 25a

¿Y está Ud. viviendo...?

Con su cónyuge o pareja	69,5
Con sus hijos	48,7
Con su padre y/o madre	25,0
Con hermanos o hermanas (con o sin otros ascendientes/parientes)	19,3
Con amigos o compañeros de trabajo	1,9
Otra situación (cuidadores, servicio doméstico, etc.)	0,8
N.C.	0,1
(N)	(1346)

Pregunta 25b

Incluyéndose a Ud., ¿cuántas personas en su hogar tienen ingresos de trabajo o de rentas o de pensiones o subsidios?

Ninguna persona	1,3
1 persona	32,8
2 personas	51,4
3 personas	11,0
4 personas	2,1
Más de 4 personas	1,0
N.C.	0,4
(N)	(1346)
<hr/>	
Media	1,84
Desviación típica	0,85
(N)	(1340)

Pregunta 26

¿Quién es la persona que aporta más ingresos a su hogar?

La persona entrevistada	35,7
Otra persona	52,0
La persona entrevistada y otra, casi a partes iguales (NO LEER) ⁷	11,4
N.C.	1,0
(N)	(1346)

A TODAS LAS PERSONAS ENTREVISTADAS

Pregunta 27

Pensando en los ingresos netos que por todos los conceptos entran en su hogar cada mes, incluyendo los suyos, ¿en cuál de los siguientes tramos que voy a leerle se situaría Ud.?

Menos de 1.100 euros	27,2
De 1.100 a 1.800 euros	29,1
De 1.801 a 2.700 euros	18,3
De 2.701 a 3.900 euros	9,4
Más de 3.900 euros	6,2
N.C.	9,8
(N)	(1510)

Pregunta 28

¿En cuál de las siguientes situaciones se encuentra Ud. actualmente?

Trabaja (por cuenta propia o por cuenta ajena)	46,4
Jubilado/a o pensionista (anteriormente ha trabajado)	17,3
Pensionista (anteriormente no ha trabajado)	3,5
Parado/a y ha trabajado antes	12,8
Parado/a y busca su primer empleo	0,7
Estudiante	9,3
Trabajo doméstico no remunerado	9,7
Otra situación	0,3
N.C.	0,0
(N)	(1510)

⁷ Los/as entrevistadores/as no ofrecen las opciones de respuesta "NO LEER", pero las registran cuando son mencionadas espontáneamente por las personas entrevistadas.

Pregunta 29

¿Puede Ud. autoubicarse ideológicamente en una escala del 1 al 10, siendo el 1 la izquierda y el 10 la derecha?

Izquierda 1	11,1
2	3,8
3	10,2
4	10,1
5	24,4
6	7,9
7	5,4
8	5,1
9	1,4
Derecha 10	3,7
N.S.	11,7
N.C.	5,2
(N)	(1510)
<hr/>	
Media	4,66
Desviación típica	2,31
(N)	(1256)

Pregunta 30

¿Tiene Ud. la nacionalidad española desde que nació o la ha adquirido con posterioridad?

Desde que nació	91,6	} → (Pregunta 31)
La ha adquirido con posterioridad	4,0	
No tiene nacionalidad española	4,3	
N.C.	0,1	
(N)	(1510)	

↓

Pregunta 30a

¿Cómo definiría Ud. su manejo del castellano?

Lo habla un poco	1,6
Lo habla más o menos bien	18,4
Lo habla con fluidez	18,4
Lo habla como si fuera nativo/a	8,8
Es su idioma materno	52,0
N.C.	0,8
(N)	(125)

PREGUNTA 31: SÓLO A QUIENES TIENEN LA NACIONALIDAD ESPAÑOLA (Pregunta 30)

(N=1443)

Pregunta 31

¿Me podría decir si en las elecciones generales del 20 de diciembre de 2015...?

Fue a votar y votó	82,0
No tenía edad para votar	3,0
Fue a votar pero no pudo hacerlo	0,6
No fue a votar porque no pudo	4,7
Prefirió no votar	9,0
No recuerda	0,1
N.C.	0,6
(N)	(1443)

Pregunta 31a

¿Y podría decirme a qué partido o coalición votó Ud.?

PP (Partido Popular)	16,3
PSOE (Partido Socialista Obrero Español)	16,2
Podemos	7,9
Ciudadanos	12,9
IU (Unidad Popular)	3,0
En Comú Podem	2,0
Compromís-Podemos	1,4
ERC-CATSI	2,3
Convergència (Democràcia i Llibertat)	1,6
En Marea	0,9
PNV	1,0
EH Bildu	0,6
CCa-PNC	0,1
Otros	2,5
En blanco	1,0
Voto nulo	0,7
No recuerda	2,4
No contesta	27,1
(N)	(1183)

A TODAS LAS PERSONAS ENTREVISTADAS

Pregunta 32

Por último, ¿la vivienda en la que Ud. vive es...?

En propiedad por compra y está totalmente pagada	48,5
En propiedad por compra y con pagos o hipotecas pendientes	26,0
En alquiler	12,8
En propiedad por herencia o donación	7,0
Cedida gratis o a bajo precio por un familiar, la empresa, etc.	2,9
Otra forma, ¿cuál?	0,2
N.S.	1,4
N.C.	1,1
(N)	(1510)

Pregunta 33: Recodificación Régimen de tenencia de la vivienda (P32)

Régimen de tenencia de la vivienda

Propietarios/as	55,6
Propietarios/as con hipoteca	26,0
En alquiler	12,8
Otra situación	3,1
N.S.	1,4
N.C.	1,1
(N)	(1510)