

CIS

Centro de Investigaciones Sociológicas

INDICADOR DE CONFIANZA DEL CONSUMIDOR. MES DE JUNIO

AVANCE DE RESULTADOS

Estudio nº 3144
Junio 2016

CIS

Centro de Investigaciones Sociológicas

FICHA TÉCNICA

***INDICADOR DE CONFIANZA DEL CONSUMIDOR.
MES DE JUNIO***

***Estudio nº 3144
Junio 2016***

Ámbito:

Nacional.

Universo:

Población residente de ambos sexos de 16 años y más.

Tamaño de la muestra:

Diseñada: 1.510 entrevistas, con la siguiente distribución por tipo de teléfono:

Teléfonos fijos: 1.200

Teléfonos móviles que no disponen de teléfono fijo: 310

Realizada: 1.510 entrevistas, con la siguiente distribución por tipo de teléfono:

Teléfonos fijos: 1.200

Teléfonos móviles que no disponen de teléfono fijo: 310

Afijación:

Proporcional.

Ponderación:

No procede.

Procedimiento de muestreo:

Con los teléfonos fijos se lleva a cabo un muestreo bietápico estratificado, con selección de las unidades primarias de muestreo (hogares) a través de una selección aleatoria de teléfonos - teléfonos fijos de los hogares disponibles en las guías- y de las unidades últimas (individuos) según cuotas cruzadas de sexo y edad y cuota de actividad (ocupado, parado y resto).

Con los teléfonos móviles se procede al marcado aleatorio de números (RDD) aplicándose en la selección de los individuos las mismas cuotas que en los teléfonos fijos.

Los estratos se han formado por el cruce de las 17 comunidades autónomas, junto con las ciudades autónomas de Ceuta y Melilla, con el tamaño de hábitat de los municipios dividido en 7 categorías: menor o igual de 2.000 habitantes; de 2.001 a 10.000; de 10.001 a 50.000; de 50.001 a 100.000; de 100.001 a 400.000; de 400.001 a 1.000.000; y más de 1.000.000 de habitantes.

Los cuestionarios se han aplicado mediante entrevista telefónica personal.

Error muestral:

Para un nivel de confianza del 95,5% (dos sigmas), y $P = Q$, el error real es de $\pm 2,6\%$ para el conjunto de la muestra y en el supuesto de muestreo aleatorio simple.

Fecha de realización:

Del 15 al 21 de junio de 2016.

CIS

Centro de Investigaciones Sociológicas

INDICADOR DE CONFIANZA DEL CONSUMIDOR. MES DE JUNIO

EVOLUCIÓN DE INDICADORES

Estudio nº 3144
Junio 2016

El **Indicador mensual de Confianza del Consumidor (ICC)** ha sido elaborado en España por el Instituto de Crédito Oficial entre los años 2004 y 2011. Desde noviembre de 2011 el ICC lo elabora el Centro de Investigaciones Sociológicas a partir de una encuesta realizada por GfK Emer Ad Hoc Research a 1.400 consumidores, muestra que se amplió a 1.510 en septiembre de 2014.

El ICC se calcula como media aritmética de los balances de la **situación actual** de la economía familiar, de la economía española y del empleo, respecto a la que existía hace seis meses, y de las **expectativas** respectivas para los próximos seis meses.

El ICC, como los indicadores de situación actual y de expectativas, puede tomar valores que oscilan entre 0 y 200. Por encima de 100, indica una percepción positiva de los consumidores y por debajo de 100 una percepción negativa.

En el siguiente enlace se puede consultar una explicación más detallada del ICC y su metodología:

http://www.cis.es/cis/opencms/ES/13_Indicadores/Indicadores/ICC/index.jsp

Comentarios al ICC del mes de junio de 2016

| | Jun | Jul | Ago | Sep | Oct | Nov | Dic | Ene | Feb | Mar | Abr | May | Jun |
|---------------------------------------|--------------|-------|-------|-------|-------|-------|-------|-------|-------|------|------|------|-------------|
| | 2015 | 2015 | 2015 | 2015 | 2015 | 2015 | 2015 | 2016 | 2016 | 2016 | 2016 | 2016 | 2016 |
| INDICADOR CONFIANZA CONSUMIDOR | 101,4 | 105,6 | 105,9 | 106,1 | 99,8 | 104,6 | 107,4 | 99,1 | 95,2 | 92,6 | 91,0 | 90,7 | 96,3 |
| INDICADOR DE SITUACIÓN ACTUAL | 90,7 | 96,4 | 98,2 | 97,2 | 89,4 | 94,2 | 95,2 | 92,4 | 87,7 | 85,6 | 84,3 | 82,9 | 87,4 |
| INDICADOR DE EXPECTATIVAS | 112 | 114,7 | 113,7 | 114,9 | 110,2 | 114,9 | 119,6 | 105,7 | 102,7 | 99,6 | 97,8 | 98,6 | 105,1 |

- El ICC del mes de junio se sitúa en 96,3 puntos, 5,6 puntos por encima del dato del mes anterior. Este notable avance del ICC, después de cinco meses de caídas continuadas, se produce tanto por una mejor valoración de la situación actual, que sube 4,5 puntos en este mes, como por el aumento de las expectativas, que alcanza los 6,5 puntos.

No obstante, en relación al mes de junio del pasado año la evolución vuelve a ser negativa; el descenso alcanza los 5,1 puntos, con pérdidas superiores en las expectativas (-6,9 puntos) frente a la evolución en términos absolutos para la valoración de la situación actual, que desciende 3,3 puntos. En términos porcentuales el perfil de la evolución registrada es muy similar: el ICC baja un 5,4% como resultado de un descenso del 3,8% en la valoración de la situación actual y una pérdida del 6,6% en las expectativas.

Expresado en tasas de variación, el ICC respecto al pasado mes de mayo aumenta un 0,06 en términos absolutos o un 6,1 en porcentaje, mientras que la tasa interanual retrocede un 5,1% en relación al mismo mes de 2015. Por último, tomando como base enero de 2005, el ICC se encuentra en estos momentos 1,8 puntos por debajo de los valores que se obtuvieron en ese momento, mientras que en junio del pasado año esa misma diferencia se situaba en +7,8 puntos.

La evolución trimestral también ofrece una tendencia claramente negativa que la subida de este mes no alcanza a neutralizar. El ICC del segundo trimestre del año pierde un 3,1% respecto al registrado en el trimestre anterior, con menores caídas en el índice de expectativas (-2,1%) y pérdidas más acusadas en el índice de situación actual, -4,2%.

En relación al mismo trimestre del pasado año 2015 los datos actuales también suponen un retroceso importante, -9,4 puntos. Además, en tasa trimestral interanual se produce un descenso del 9,2% que ahonda la caída registrada en el primer trimestre de este año. En esta comparación trimestral interanual, la evolución de los dos componentes del ICC presenta diferencias de intensidad respecto de la comparación con el trimestre anterior: mayores caídas de las expectativas con un retroceso del 11,1% en relación al segundo trimestre de 2015 y pérdidas más moderadas en el índice de situación actual, -6,8%.

- **El índice de valoración de la situación actual** se sitúa en junio en 87,4 puntos, con un aumento de 4,5 puntos en relación al obtenido el pasado mes de mayo. Esta evolución del indicador es el resultado de un comportamiento positivo de sus tres componentes que, no obstante, presentan diferencias significativas: la valoración de la evolución general de la economía es notablemente mejor y sube 7,2 puntos en este último mes, la percepción de las posibilidades del mercado de trabajo aumenta de forma algo más moderada (+4,6 puntos), mientras que la valoración de la situación de los hogares vuelve a aparecer como el componente más estable y ofrece un avance limitado de 1,7 puntos en los últimos 30 días.

En relación a los datos de junio de 2015 la evolución ofrece un perfil muy similar a la ya comentada para la evolución del ICC. La valoración de la situación económica del país es hoy 9,7 puntos inferior, las opciones que ofrece el mercado de trabajo se valoran 3,7 puntos por debajo del valor de hace un año y, sin embargo, la situación en los hogares ha mejorado en 3,1 puntos desde entonces. Si analizamos los incrementos en términos relativos las diferencias no son significativas: desde junio de 2015 la valoración de las posibilidades del mercado de trabajo ha descendido un 3,7%, la valoración de la situación económica general pierde un 10,1%, mientras que el incremento respecto a la situación de los hogares alcanza el 3,6%.

La evolución trimestral de este índice muestra unos resultados muy similares a los interanuales independientemente de los periodos de comparación. La evolución es negativa, tanto en relación al primer trimestre de este año como al mismo trimestre del pasado 2015, para la valoración de la situación económica general, -12% y -19,6% respectivamente, y para las valoraciones del mercado de trabajo, -3,6% y -8,2%. Por el contrario, la evolución de la situación de los hogares es positiva en comparación al trimestre anterior, +1,9%, y en relación al mismo trimestre de 2015, +4,4%.

-El índice de expectativas llega en este mes a los 105,1 puntos, un aumento de 6,5 puntos respecto al mes precedente. La evolución de sus tres componentes es coherente con este nuevo incremento del índice, aunque vuelve a presentar diferentes intensidades. Así, las expectativas respecto a la situación de los hogares se mantienen casi sin variación (+0,4 puntos), mientras que las referidas al mercado de trabajo crecen en 9,7 puntos y las expectativas sobre la situación económica general presentan un aumento muy similar, +9,5 puntos.

En términos interanuales, los datos de expectativas también ofrecen una evolución muy desfavorable. Desde junio del pasado año, las expectativas respecto a la situación económica del país se han recortado en 10,5 puntos y las referidas al mercado de trabajo descienden 9,2 puntos, mientras que las de los hogares retroceden únicamente 1,1 puntos. En porcentaje, las expectativas

respecto de la situación económica general se han recortado en el último año un 9,1%, las referidas al empleo un 8,1% y las de los hogares un 1%.

Los datos trimestrales de este indicador también presentan una evolución desfavorable en cualquier espacio temporal, trimestre anterior o mismo trimestre de 2015, que se utilice como referencia. Las expectativas sobre la situación económica general se reducen un 3,3% en este segundo trimestre del año respecto al trimestre anterior y un 16,1% en relación al mismo trimestre de 2015. Las referidas al empleo descienden un 3% respecto al primer trimestre del año y un 15,9% respecto del segundo trimestre de 2015. Por su parte, las expectativas de los hogares son las que arrojan una evolución más estable y limitan su descenso al 0,3% en relación al primer trimestre y un 0,5% respecto al mismo trimestre de 2015.

-Finalmente, y como información adicional al ICC, la evolución de las expectativas en relación a los precios, tipos de interés, las posibilidades de ahorro de los hogares y la compra de bienes duraderos muestra un desarrollo coincidente con las pautas y los datos comentados hasta ahora sobre el ICC. En términos mensuales, se observa un aumento notable de las expectativas de ahorro (+4 puntos) y de consumo de bienes duraderos (+2,2 puntos), junto con un descenso de los temores de subidas de precios (-1,7 puntos) y una estabilidad en los temores a un incremento de los tipos de interés.

En términos trimestrales, los datos para este conjunto de indicadores son ligeramente positivos y notablemente mejores que los observados para el trimestre anterior. Con respecto al primer trimestre del año aumentan las expectativas de consumo (+1,5%) y se estabilizan las de ahorro (-0,1%), mientras que se mantiene la ligera caída en los temores de inflación (-0,4%) y repuntan las expectativas de subida de los tipos de interés (+2%). En términos anuales, en relación al mismo trimestre de 2015, las expectativas de ahorro han experimentado un descenso del 2,5%, las de consumo retroceden ligeramente un 0,9%, las referidas al aumento de los tipos de interés avanzan un 1,7% y los temores de inflación descienden con claridad un 3,3%.

Evolución del ICC, I. situación actual e I. de expectativas

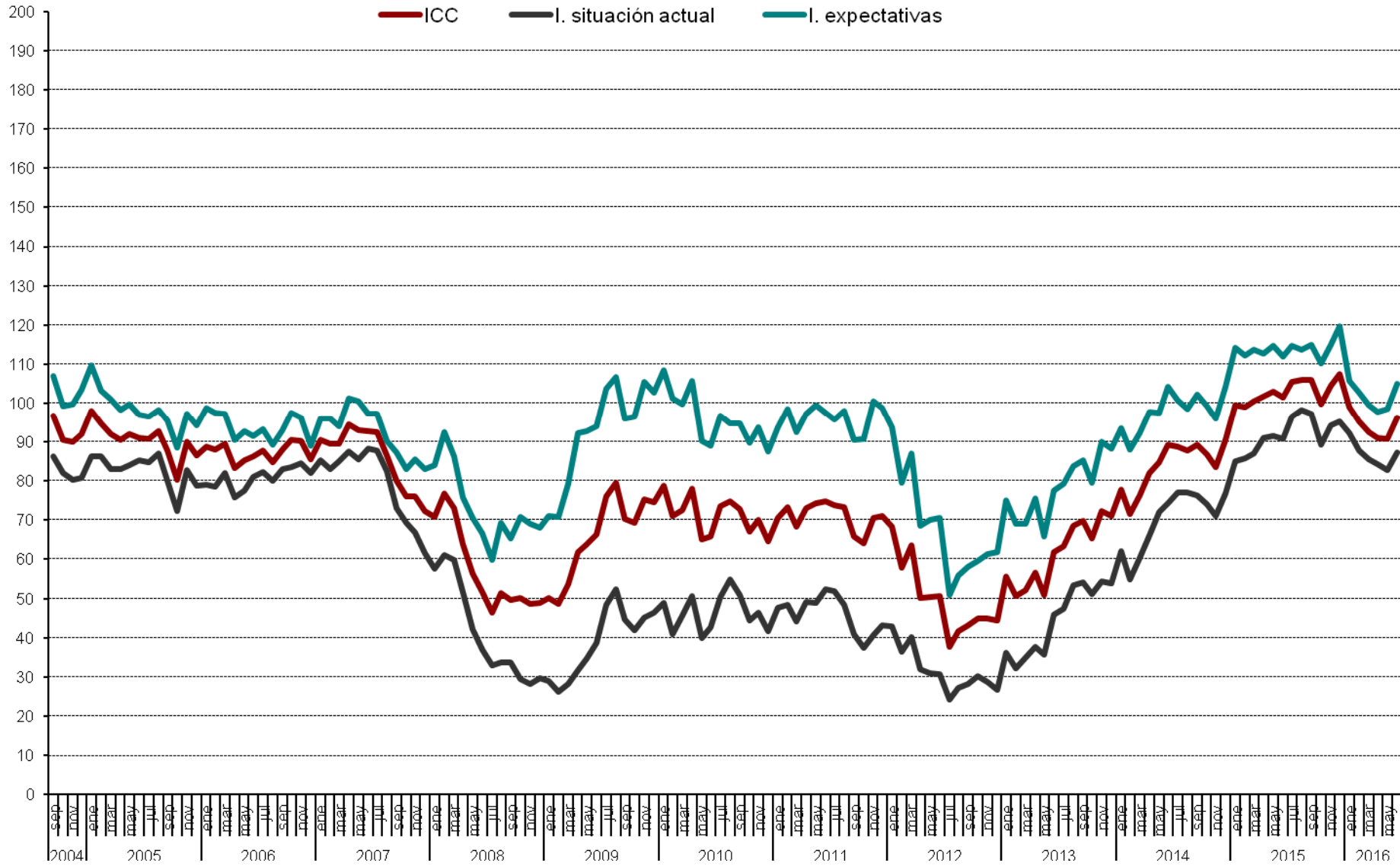

Evolución anual (2015-2016) del ICC

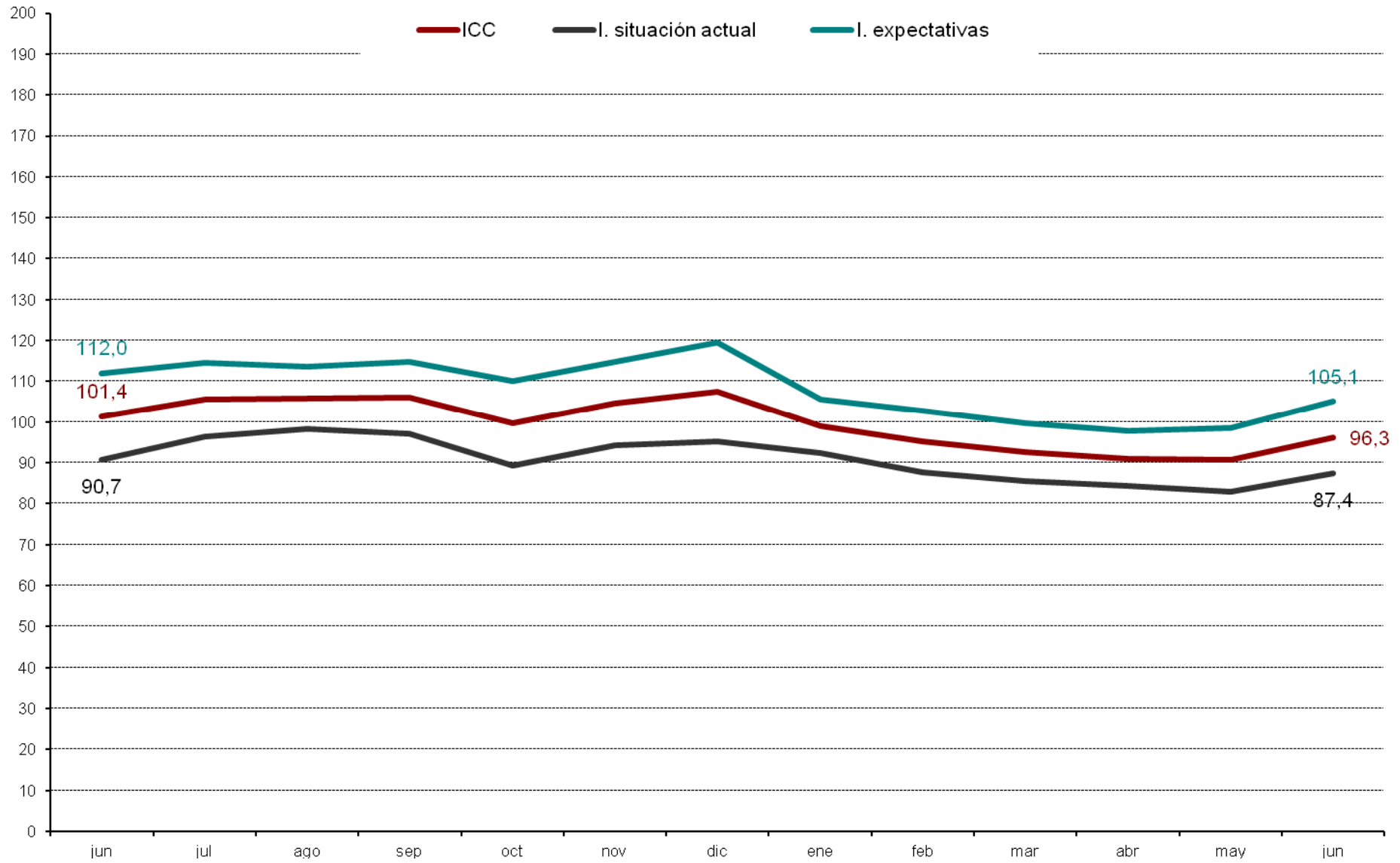

ICC Tasa mensual (en %)

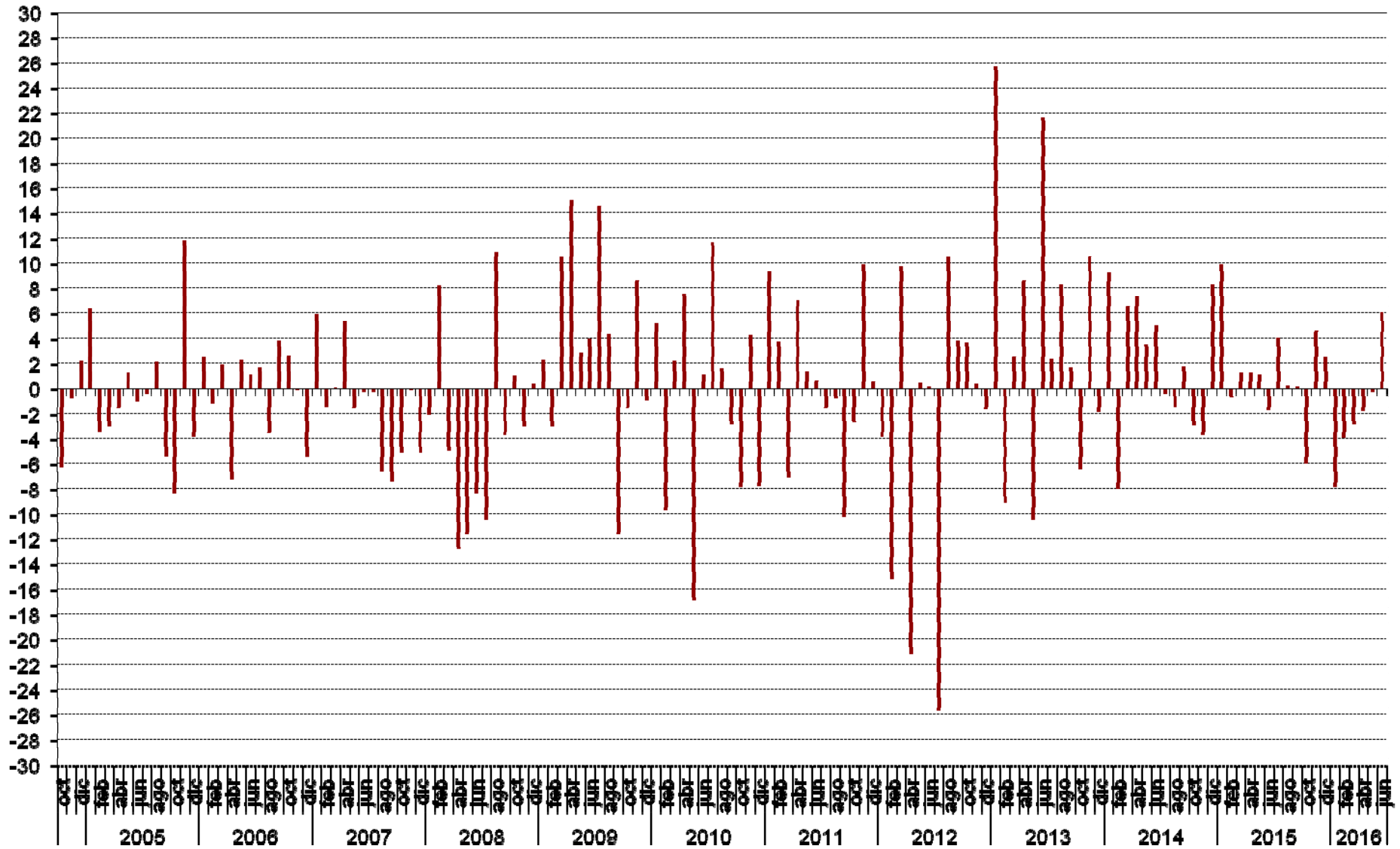

ICC tasa Interanual (en %)

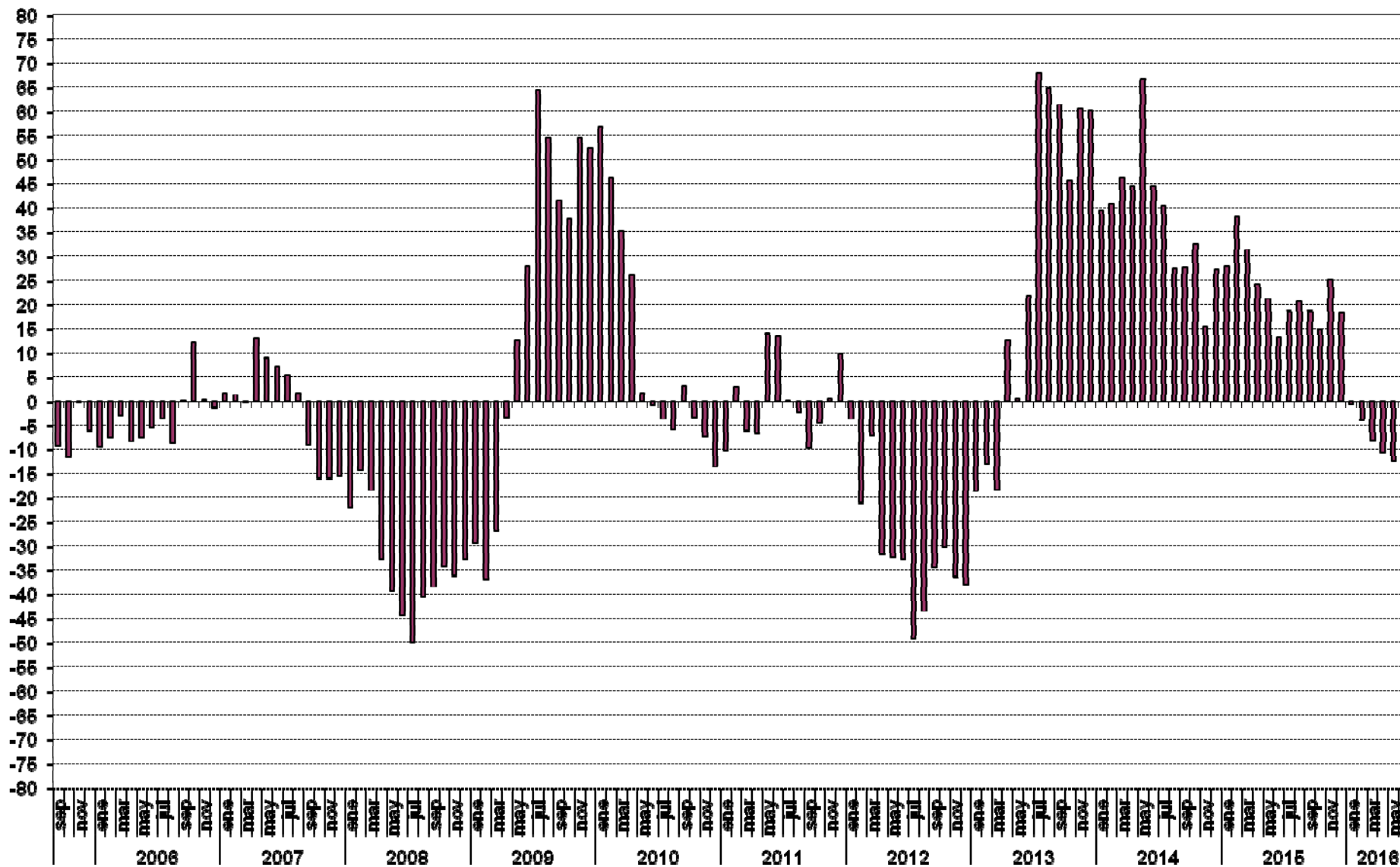

ICC (eje derecho) y tasa de variación en % (eje izquierdo). Base = enero 2005 = 0 Izq. y 100 dcha.

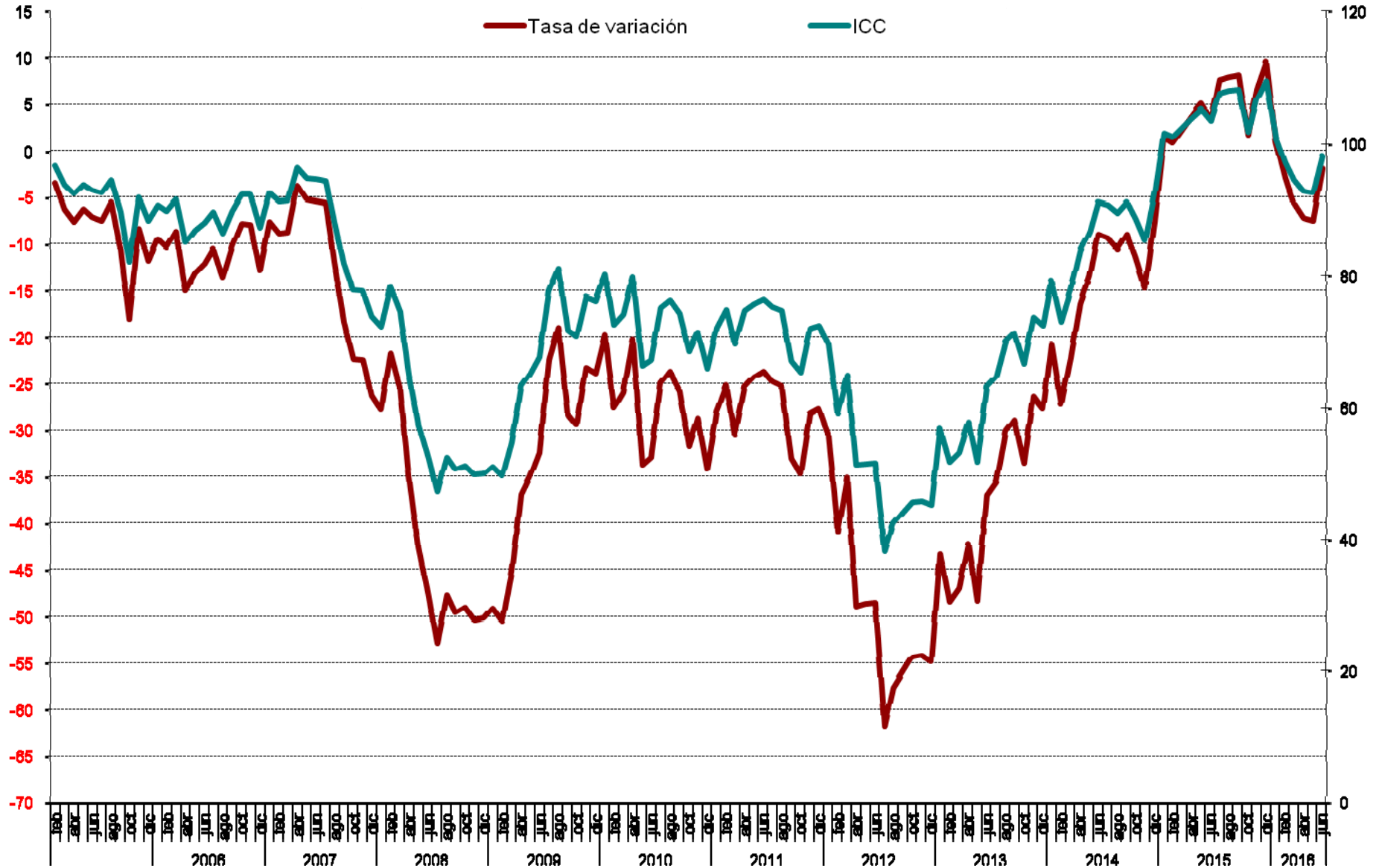

Evolución trimestral del ICC, I. situación actual e I. de expectativas

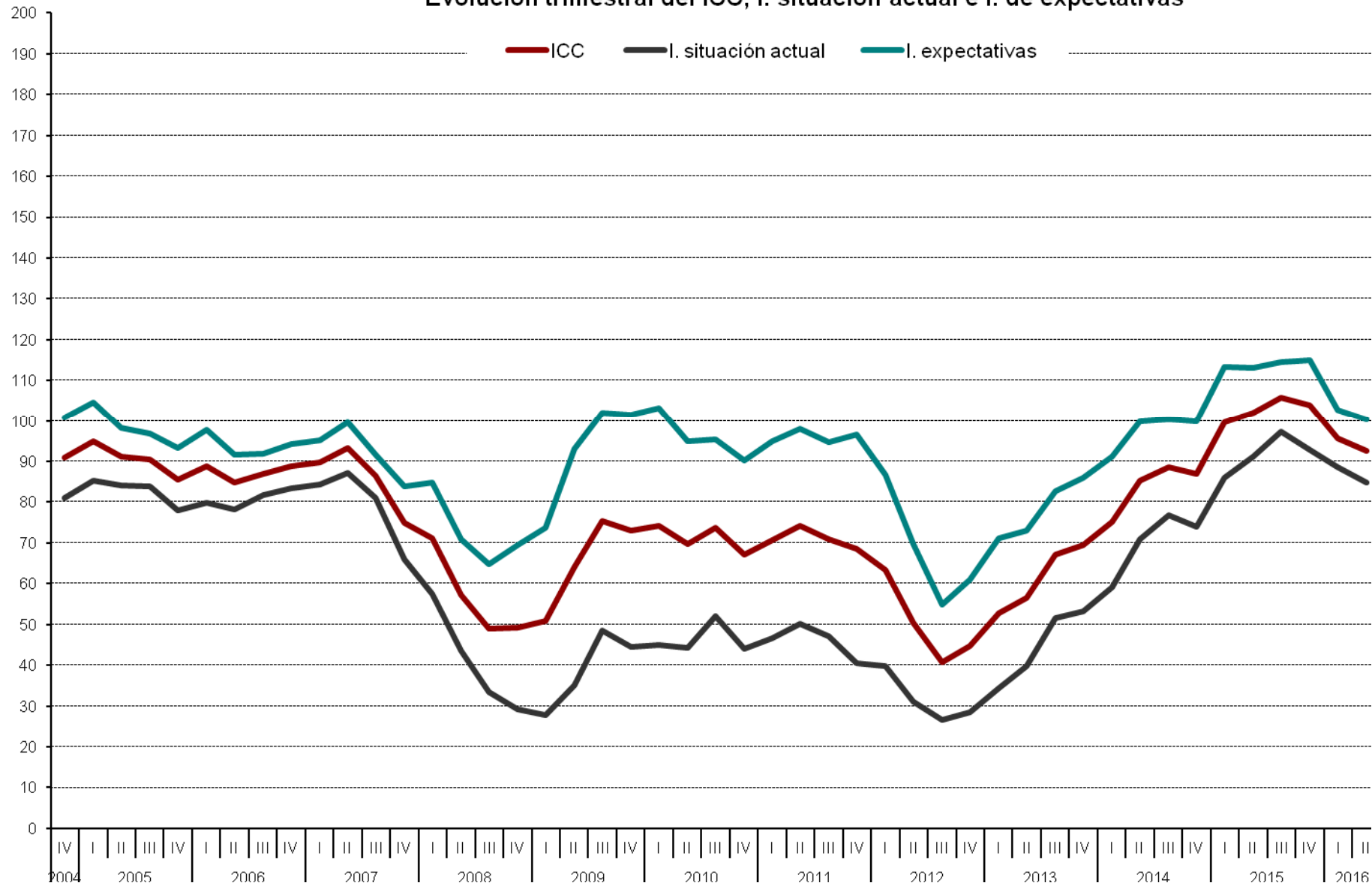

ICC Tasa trimestral (2005-2016) %

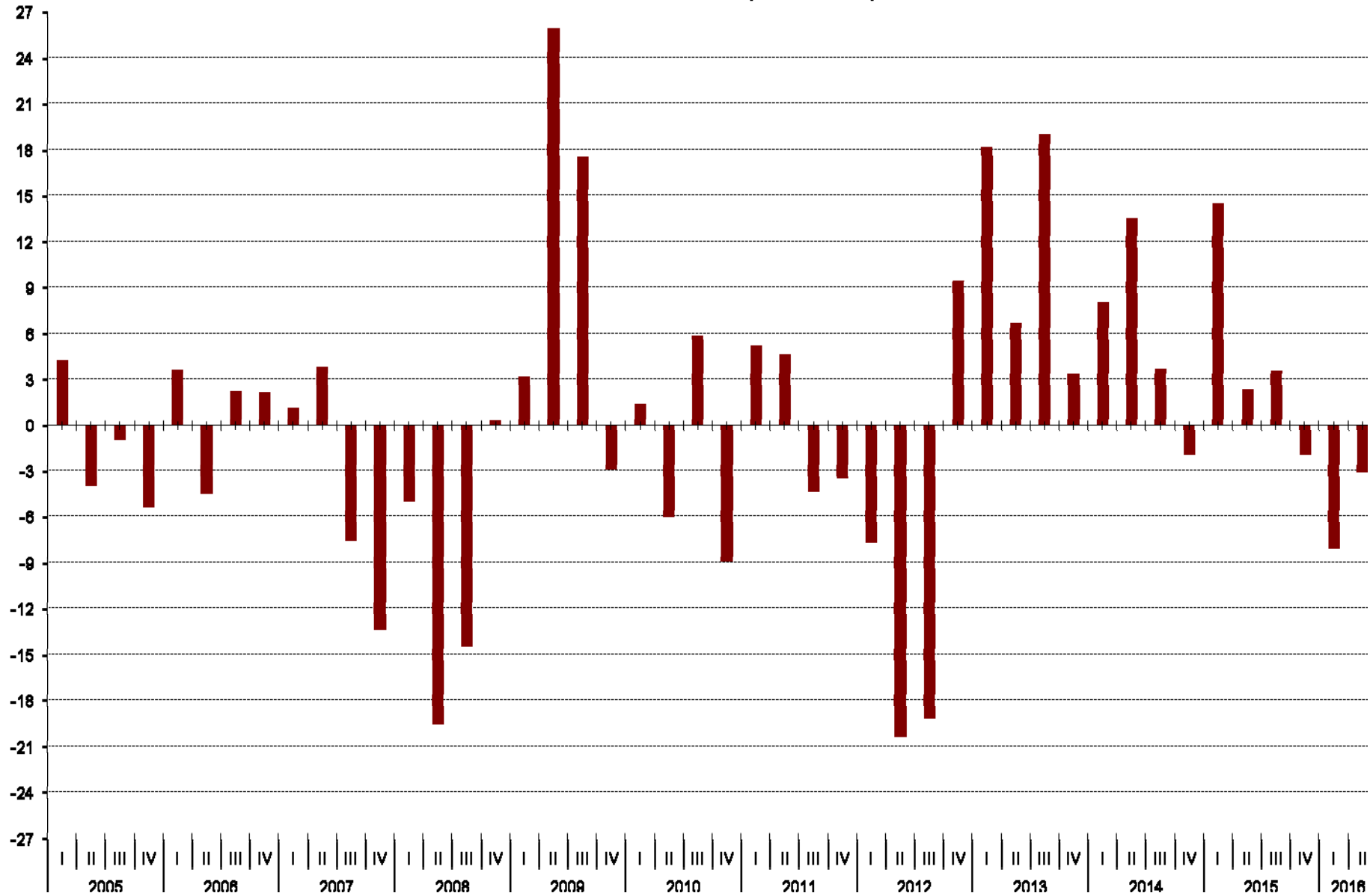

ICC Tasa trimestral Interanual (2005-2016)

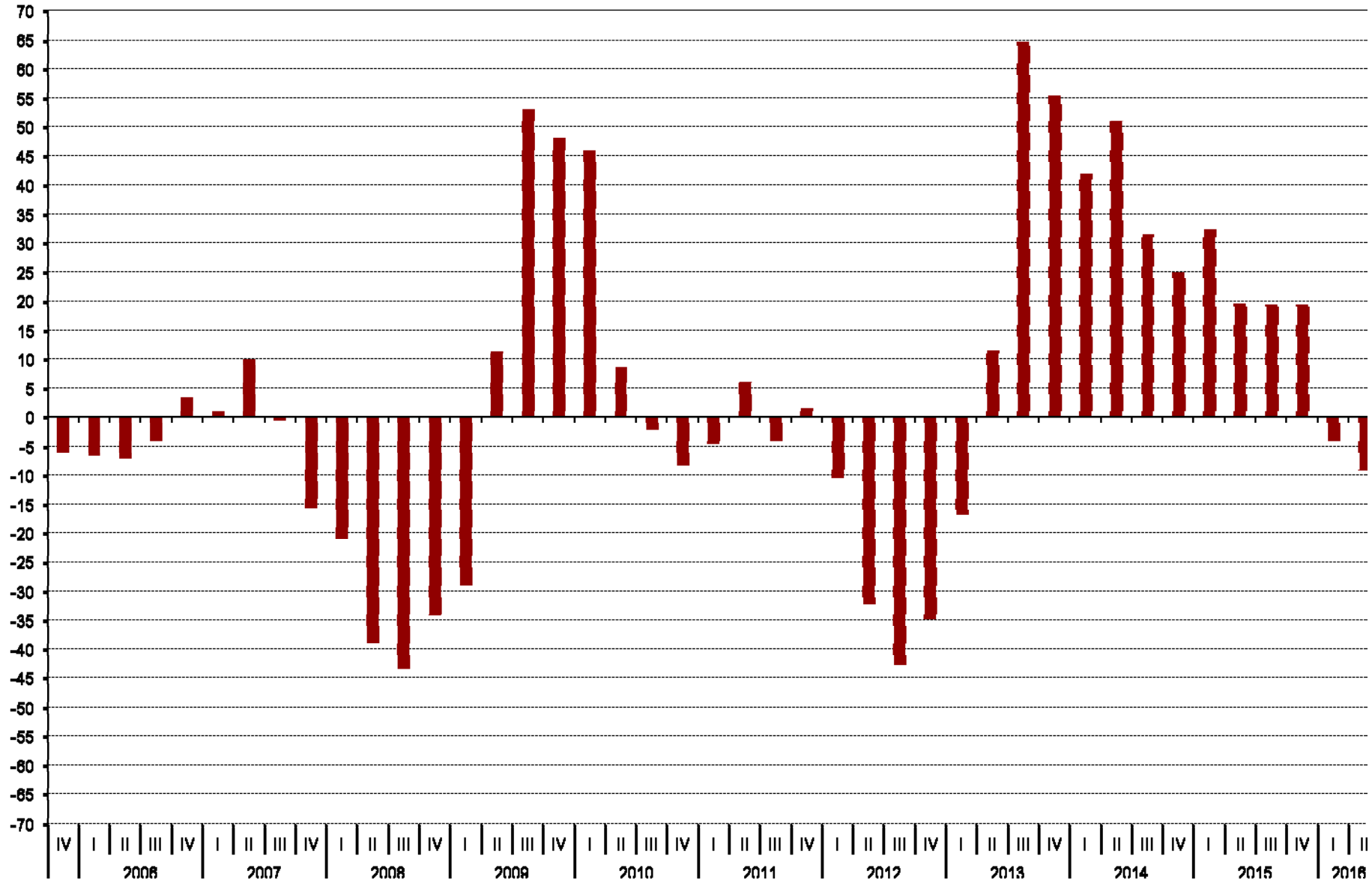

Valoración de la situación actual de la economía española, del hogar y del empleo

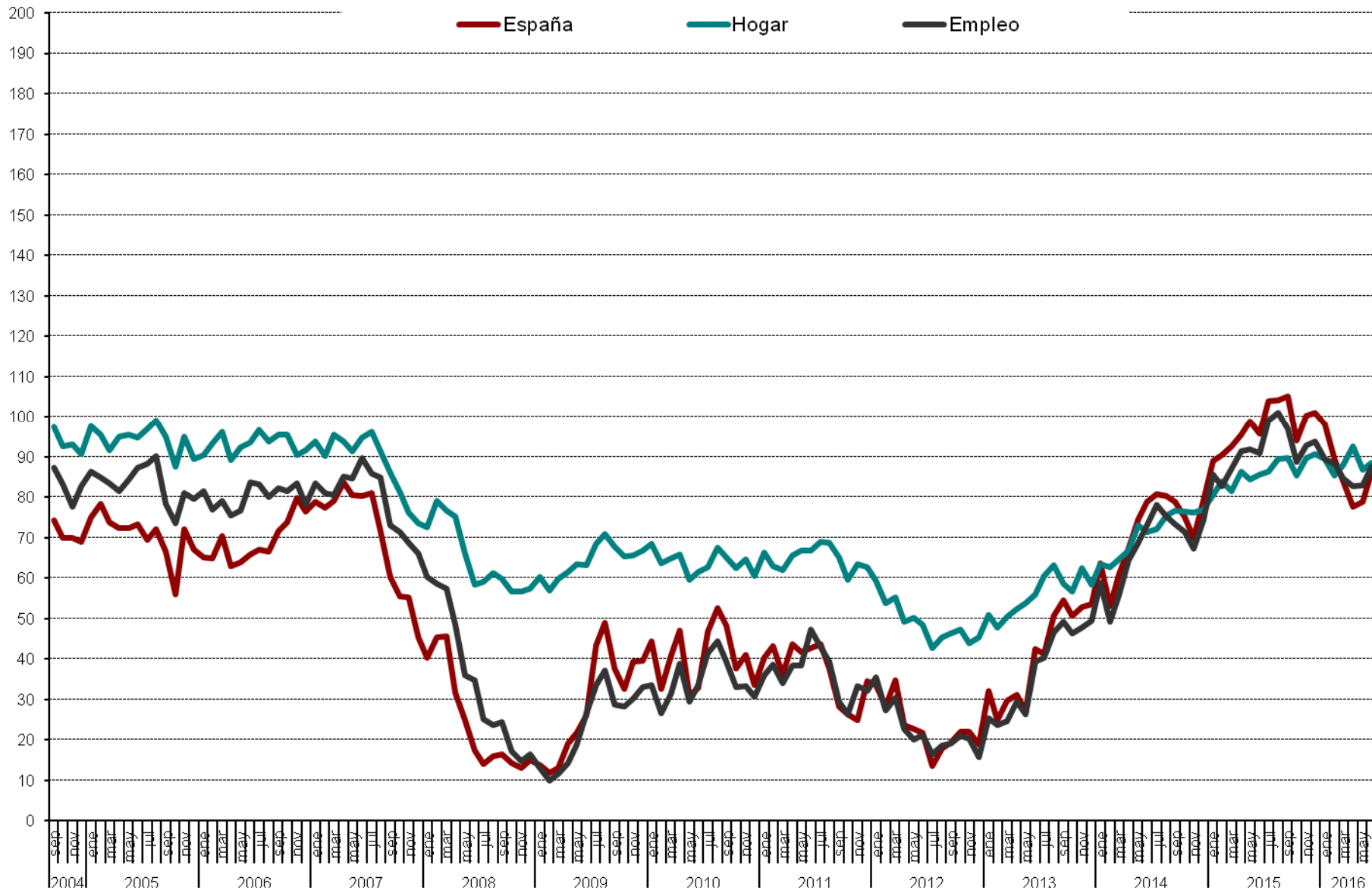

Evolución anual (2015-2016): situación actual de la economía, del hogar y del empleo

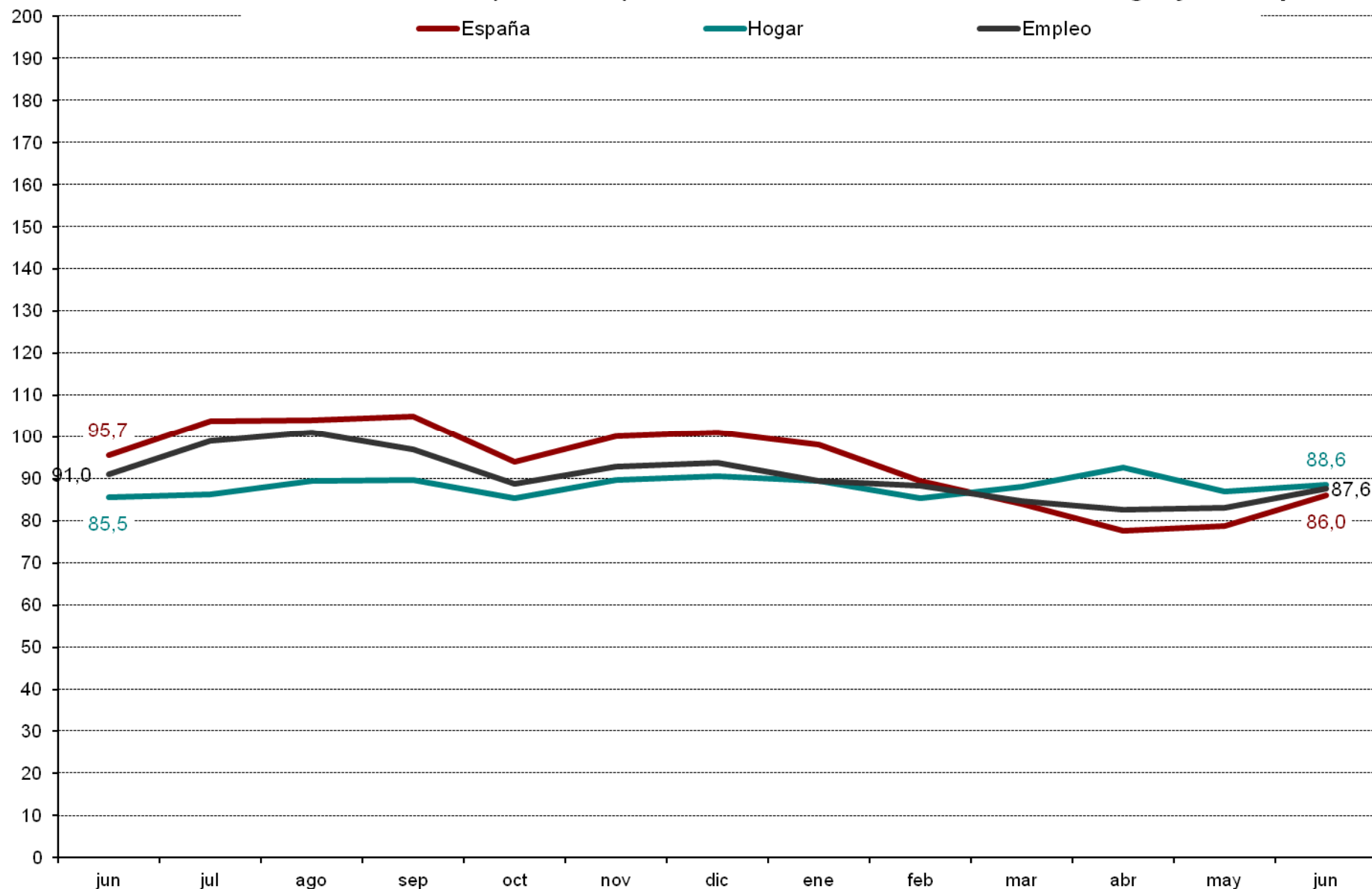

Evolución trimestral de la situación actual de la economía española, del hogar y del empleo

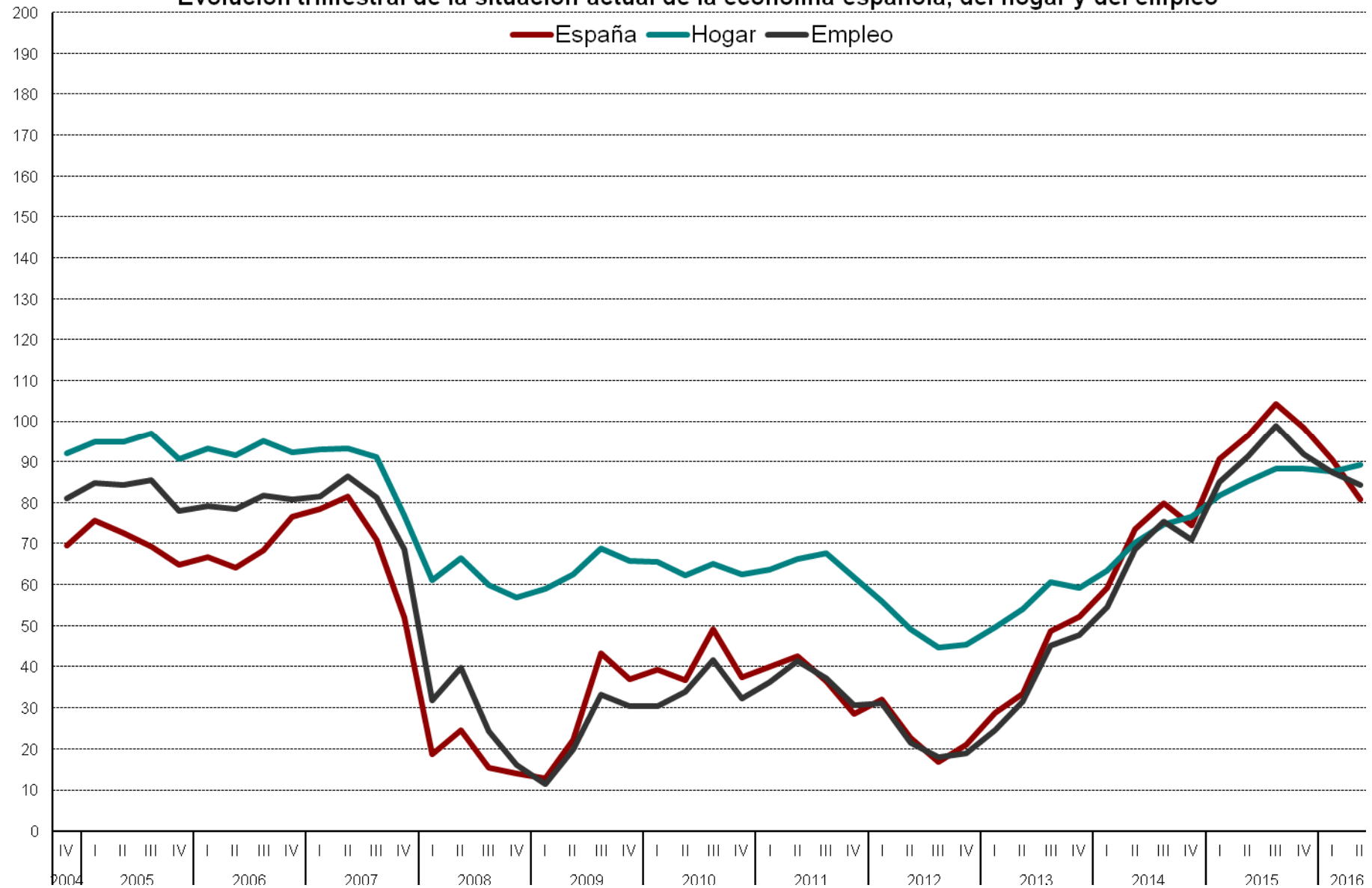

Evolución mensual de las expectativas

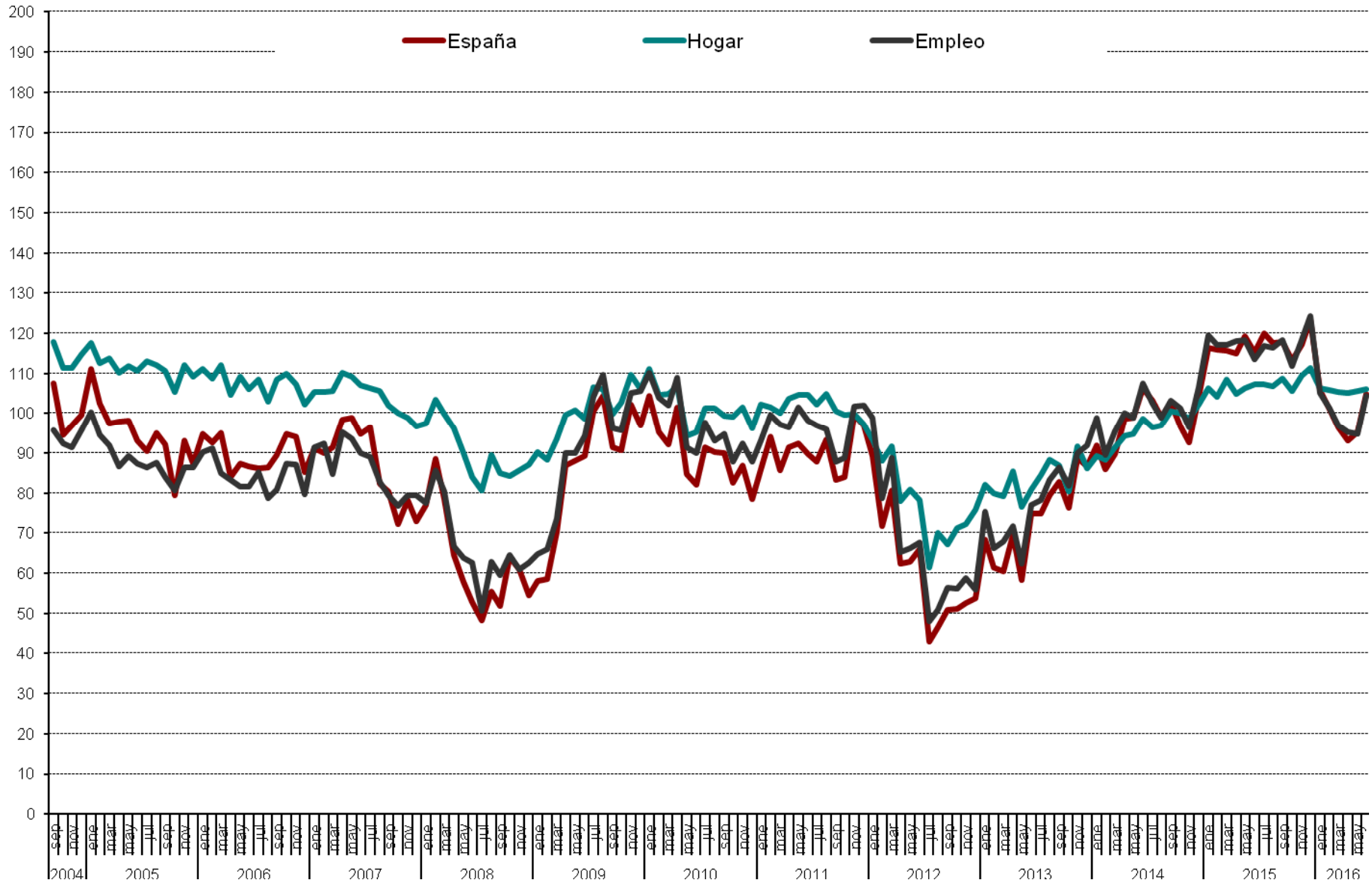

Evolución anual (2015-2016) de las expectativas

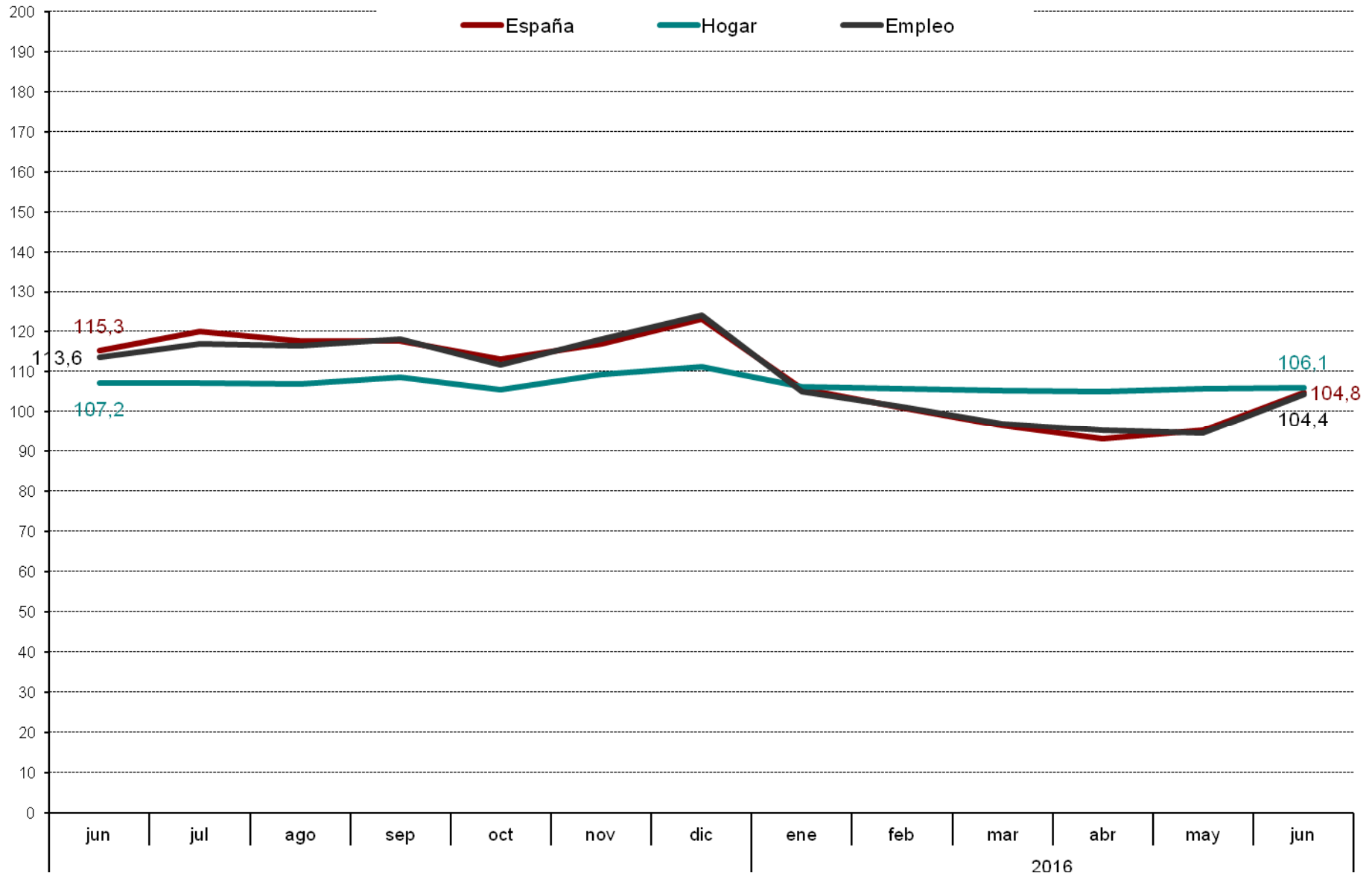

Evolución trimestral de las expectativas

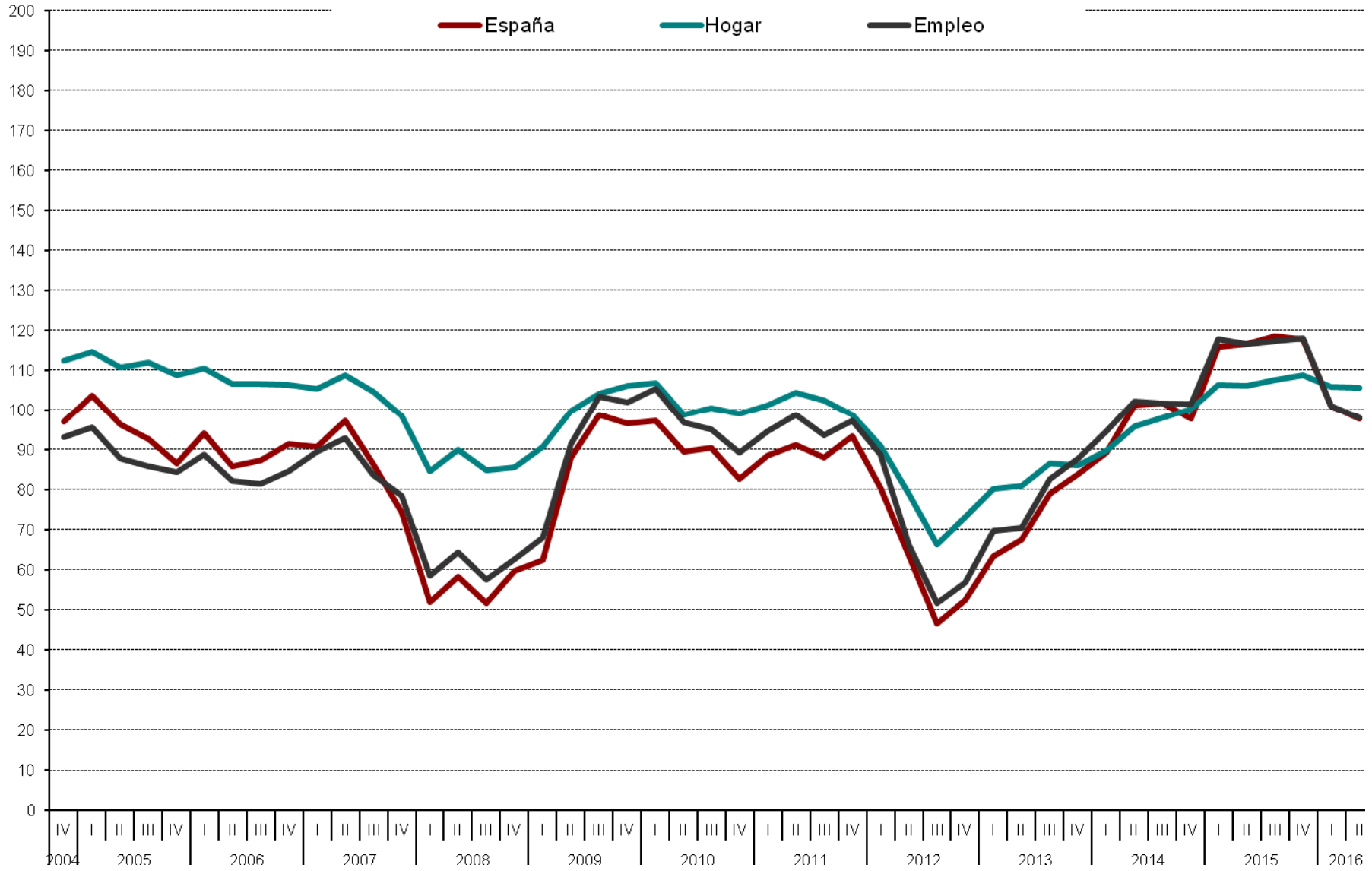

Evolución mensual expectativas sobre precios, t. Interes, ahorro y consumo duradero

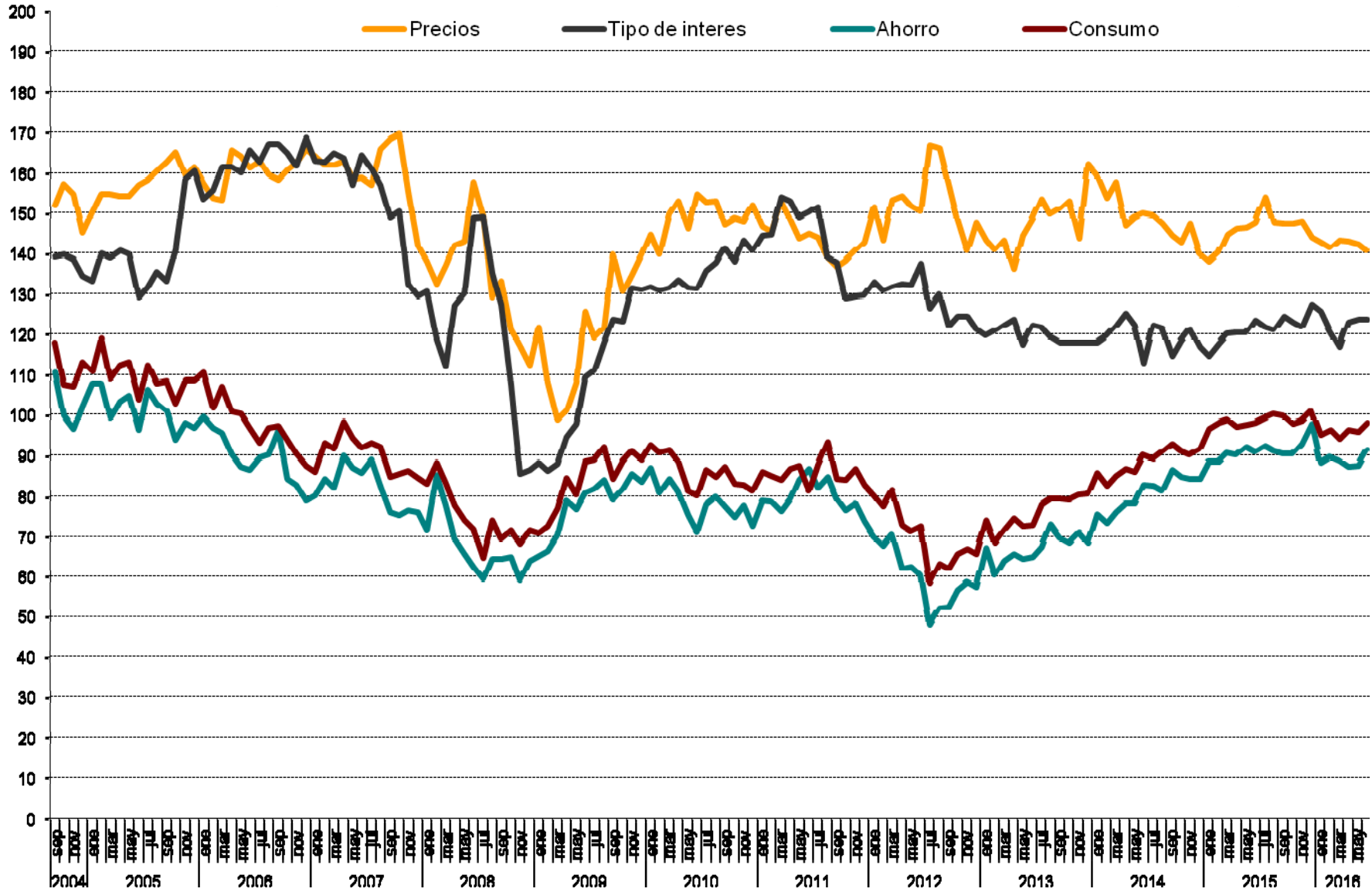

Evolución trimestral de las expectativas sobre precios, t. de Interés, ahorro y consumo duradero

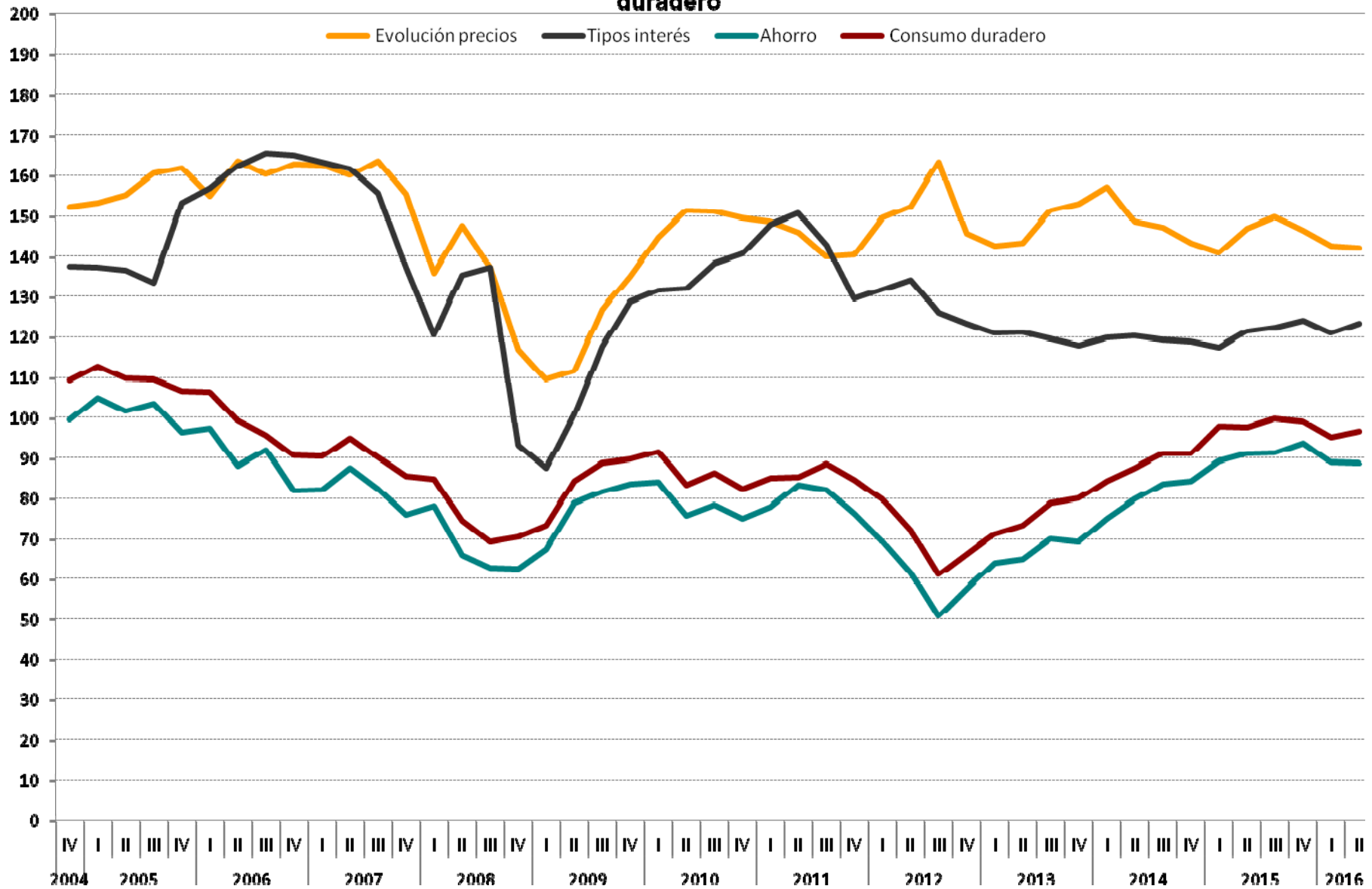

CIS

Centro de Investigaciones Sociológicas

DISTRIBUCIONES MARGINALES

***INDICADOR DE CONFIANZA DEL CONSUMIDOR.
MES DE JUNIO***

***Estudio nº 3144
Junio 2016***

Pregunta 1

En los últimos seis meses, ¿ha adquirido Ud. o algún miembro de su hogar alguno de los siguientes bienes?

| | Adquirido entrevistado | Adquirido otra persona de su hogar | NO | N.S | N.C | (N) |
|--|------------------------|------------------------------------|------|-----|-----|------|
| Automóvil/moto | 5,4 | 3,8 | 90,7 | 0,1 | 0,1 | 1510 |
| Muebles para el hogar | 9,4 | 3,4 | 87,0 | 0,1 | 0,0 | 1510 |
| Electrodomésticos/ordenadores personales | 16,4 | 6,6 | 77,1 | 0,0 | 0,0 | 1510 |
| Electrodomésticos pequeños | 18,2 | 8,1 | 72,9 | 0,7 | 0,0 | 1510 |

Pregunta 2

De las siguientes afirmaciones, ¿cuál diría Ud. que describe mejor la situación económica de su hogar?

| | |
|---|--------|
| Le resulta difícil llegar a final de mes, por lo que han tenido que contraer deudas | 7,3 |
| Le resulta difícil llegar a final de mes, por lo que han tenido que echar mano de sus ahorros | 13,3 |
| Llega justo a final de mes | 41,5 |
| Ahorra un poco de dinero cada mes | 32,0 |
| Ahorra bastante dinero cada mes | 5,2 |
| N.S. | 0,4 |
| N.C. | 0,4 |
| (N) | (1510) |

Pregunta 3

¿Considera Ud. que la situación económica actual de su hogar es mejor o peor que hace seis meses?

| | | |
|------------------------------|--------|-----------------|
| Mejor | 12,4 | → (Pregunta 4a) |
| Igual (NO LEER) ¹ | 63,2 | |
| Peor | 23,8 | → (Pregunta 4b) |
| N.S. | 0,5 | |
| N.C. | 0,1 | |
| (N) | (1510) | |

¹ Los/as entrevistadores/as no ofrecen las opciones de respuesta "NO LEER", pero las registran cuando son mencionadas espontáneamente por las personas entrevistadas.

PREGUNTA 4a: SÓLO A QUIENES CONSIDERAN QUE LES VA MEJOR (Pregunta 3)

(N=187)

Pregunta 4a

¿Por qué lo cree así? (Respuesta espontánea)

| | |
|--|-------|
| Mayor capacidad de ahorro familiar | 5,9 |
| Situación favorable que prevalece en su sector de trabajo | 9,1 |
| Mejora laboral/sueldo | 10,2 |
| Disminución del gasto familiar | 5,3 |
| Ha cubierto/cubrirá deudas pendientes/pago de hipoteca | 6,4 |
| Situación actual/futura del empleo | 3,2 |
| Incorporación del entrevistado/miembro del hogar al mercado de trabajo | 38,5 |
| Aumento del ingreso familiar | 15,0 |
| Su situación actual es de estabilidad/ha mejorado | 7,5 |
| Todos los miembros del hogar trabajan | 2,7 |
| Situación de la economía general | 0,5 |
| Intuición/así lo cree | 0,5 |
| Aumento pensión | 0,5 |
| Otros | 1,1 |
| N.S. | 2,7 |
| N.C. | 2,7 |
| (N) | (187) |

PREGUNTA 4b: SÓLO A QUIENES CONSIDERAN QUE LES VA PEOR (Pregunta 3)

(N=360)

Pregunta 4b

¿Por qué lo cree así? (Respuesta espontánea)

| | |
|---|-------|
| Alza continuada de precios/inflación | 20,6 |
| Mayor endeudamiento familiar | 3,1 |
| Situación que prevalece en su sector de trabajo | 8,1 |
| Estancamiento del sueldo/laboral | 4,7 |
| Dificultades económicas familiares/ingreso insuficiente | 10,6 |
| Aumento del gasto familiar | 17,2 |
| Situación actual/futura del empleo | 1,7 |
| Entrevistado/miembro del hogar está/se quedará en paro | 21,9 |
| Impacto del euro | 0,8 |
| Disminución del ingreso familiar | 17,8 |
| La pensión de jubilación resulta insuficiente | 6,4 |
| Disminución de su capacidad de ahorro | 1,9 |
| Intuición/así lo cree | 0,3 |
| Entrevistado/miembro del hogar se ha jubilado/jubilará | 1,1 |
| Pago de hipoteca | 0,6 |
| Política económica | 3,9 |
| Crisis económica | 0,6 |
| Situación de la política general | 0,6 |
| Otros | 0,6 |
| N.S. | 1,1 |
| N.C. | 1,7 |
| (N) | (360) |

A TODAS LAS PERSONAS ENTREVISTADAS

Pregunta 5

¿Cuántas personas en su entorno se encuentran en paro y buscando trabajo en la actualidad?

| | |
|-------------|--------|
| Ninguna | 33,1 |
| Una | 14,3 |
| Dos | 11,7 |
| Tres | 7,5 |
| Cuatro | 5,9 |
| Cinco | 6,9 |
| Seis | 3,0 |
| Siete | 1,3 |
| Ocho | 1,2 |
| Nueve | 0,2 |
| Diez | 3,7 |
| Más de diez | 4,4 |
| N.C. | 6,8 |
| (N) | (1510) |

| | |
|-------------------|--------|
| Media | 3,14 |
| Desviación típica | 6,05 |
| (N) | (1408) |

Pregunta 6

¿Son más, menos o el mismo número que hace seis meses?

| | |
|-----------------|--------|
| Más | 10,4 |
| El mismo número | 79,3 |
| Menos | 8,1 |
| N.S. | 2,2 |
| N.C. | 0,0 |
| (N) | (1510) |

Pregunta 7

¿Considera Ud. que la situación en España para encontrar/mejorar un puesto de trabajo es mejor o peor que hace seis meses?

| | |
|------------------------------|--------|
| Mejor | 22,1 |
| Igual (NO LEER) ² | 38,3 |
| Peor | 34,5 |
| N.S. | 5,0 |
| N.C. | 0,2 |
| (N) | (1510) |

² Los/as entrevistadores/as no ofrecen las opciones de respuesta "NO LEER", pero las registran cuando son mencionadas espontáneamente por las personas entrevistadas.

Pregunta 8

En definitiva, y teniendo en cuenta todo lo anterior, ¿considera Ud. que la situación actual de la economía española es mejor o peor que hace seis meses?

| | |
|------------------------------|--------|
| Mejor | 22,6 |
| Igual (NO LEER) ³ | 37,7 |
| Peor | 36,6 |
| N.S. | 2,8 |
| N.C. | 0,2 |
| (N) | (1510) |

Pregunta 9

Ahora, mirando hacia el futuro, ¿considera Ud. que la situación en España para encontrar/mejorar un puesto de trabajo dentro de seis meses será mejor o peor que en la actualidad?

| | |
|------------------------------|--------|
| Mejor | 29,7 |
| Igual (NO LEER) ⁴ | 20,9 |
| Peor | 25,3 |
| N.S. | 23,8 |
| N.C. | 0,3 |
| (N) | (1510) |

Pregunta 10

¿Cree Ud. que sus posibilidades de adquisición de bienes duraderos (coches, muebles, electrodomésticos, ordenadores, etc.; pero nunca viviendas, bienes inmuebles) durante el próximo año serán mayores, menores o iguales que las de este año?

| | |
|---------|--------|
| Mayores | 13,1 |
| Igual | 67,0 |
| Menores | 15,0 |
| N.S. | 4,9 |
| N.C. | 0,0 |
| (N) | (1510) |

³ Los/as entrevistadores/as no ofrecen las opciones de respuesta "NO LEER", pero las registran cuando son mencionadas espontáneamente por las personas entrevistadas.

Pregunta 11

¿Cree Ud. que sus posibilidades de ahorro durante el próximo año serán mayores, menores o iguales que las de este año?

| | |
|---------|--------|
| Mayores | 14,0 |
| Igual | 59,1 |
| Menores | 22,4 |
| N.S. | 4,5 |
| N.C. | 0,0 |
| (N) | (1510) |

Pregunta 12

¿Considera Ud. que la situación de su hogar dentro de seis meses será mejor o peor que en la actualidad?

| | | |
|------------------------------|--------|------------------|
| Mejor | 21,1 | → (Pregunta 13a) |
| Igual (NO LEER) ⁵ | 57,1 | |
| Peor | 15,0 | → (Pregunta 13b) |
| N.S. | 6,6 | |
| N.C. | 0,2 | |
| (N) | (1510) | |

PREGUNTA 13a: SÓLO A QUIENES CONSIDERAN QUE LES IRÁ MEJOR (Pregunta 12)

(N=318)

Pregunta 13a

¿Por qué lo cree así? (Respuesta espontánea)

| | |
|--|-------|
| Mayor capacidad de ahorro familiar | 8,5 |
| Situación favorable que prevalece en su sector de trabajo | 11,0 |
| Mejora laboral/sueldo | 9,1 |
| Disminución del gasto familiar | 7,2 |
| Ha cubierto/cubrirá deudas pendientes/pago de hipoteca | 6,3 |
| Situación actual/futura del empleo | 5,3 |
| Incorporación del entrevistado/miembro del hogar al mercado de trabajo | 36,5 |
| Aumento del ingreso familiar | 9,1 |
| Su situación actual es de estabilidad/ha mejorado | 4,1 |
| Todos los miembros del hogar trabajan | 2,2 |
| Situación de la economía general | 1,9 |
| Intuición/así lo cree | 2,2 |
| Aumento pensión | 1,6 |
| Política económica | 0,9 |
| Situación de la política general | 2,8 |
| Otros | 0,3 |
| N.S. | 4,4 |
| N.C. | 4,4 |
| (N) | (318) |

⁵ Los/as entrevistadores/as no ofrecen las opciones de respuesta "NO LEER", pero las registran cuando son mencionadas espontáneamente por las personas entrevistadas.

PREGUNTA 13b: SÓLO A QUIENES CONSIDERAN QUE LES IRÁ PEOR (Pregunta 12)

(N=227)

Pregunta 13b

¿Por qué lo cree así? (Respuesta espontánea)

| | |
|---|-------|
| Alza continuada de precios/inflación | 20,7 |
| Mayor endeudamiento familiar | 2,6 |
| Situación que prevalece en su sector de trabajo | 4,4 |
| Estancamiento del sueldo/laboral | 7,5 |
| Dificultades económicas familiares/ingreso insuficiente | 7,0 |
| Aumento del gasto familiar | 18,5 |
| Situación actual/futura del empleo | 3,1 |
| Entrevistado/miembro del hogar está/se quedará en paro | 27,8 |
| Disminución del ingreso familiar | 9,3 |
| La pensión de jubilación resulta insuficiente | 11,9 |
| Disminución de su capacidad de ahorro | 5,7 |
| Intuición/así lo cree | 1,3 |
| Entrevistado/miembro del hogar se ha jubilado/jubilará | 1,8 |
| Política económica | 7,5 |
| Crisis económica | 3,1 |
| Situación de la política general | 1,3 |
| Otros | 1,8 |
| N.S. | 2,2 |
| N.C. | 2,2 |
| (N) | (227) |

A TODAS LAS PERSONAS ENTREVISTADAS

Pregunta 14

En definitiva, considerando todo lo anterior, ¿considera Ud. que la situación de la economía española dentro de seis meses será mejor o peor que la actual?

| | |
|------------------------------|--------|
| Mejor | 30,4 |
| Igual (NO LEER) ⁶ | 26,9 |
| Peor | 25,6 |
| N.S. | 16,7 |
| N.C. | 0,5 |
| (N) | (1510) |

⁶ Los/as entrevistadores/as no ofrecen las opciones de respuesta "NO LEER", pero las registran cuando son mencionadas espontáneamente por las personas entrevistadas.

Pregunta 15

El crecimiento de los precios (o inflación) en España durante este último año ha sido del -1,0% (*) ¿cree Ud. que los precios crecerán durante el próximo año más, menos o igual que en el último año?

| | |
|-------|--------|
| Más | 45,6 |
| Igual | 40,8 |
| Menos | 4,8 |
| N.S. | 8,7 |
| N.C. | 0,2 |
| (N) | (1510) |

(*) Se actualiza mensualmente, tasa de *variación interanual* del IPC (información INE).

Pregunta 16

¿Y cree Ud. que durante el próximo año el tipo de interés al que las entidades financieras prestan el dinero, subirá, bajará o se mantendrá?

| | |
|--------------|--------|
| Subirá | 32,2 |
| Se mantendrá | 43,3 |
| Bajará | 8,4 |
| N.S. | 16,0 |
| N.C. | 0,1 |
| (N) | (1510) |

Pregunta 17

En términos generales, ¿cree Ud. que el precio de la vivienda durante el próximo año subirá, bajará o se mantendrá?

| | |
|--------------|--------|
| Subirá | 43,2 |
| Se mantendrá | 41,0 |
| Bajará | 8,7 |
| N.S. | 6,9 |
| N.C. | 0,2 |
| (N) | (1510) |

Pregunta 18

Ud. personalmente ¿tiene planes de comprar vivienda en el próximo año?

| | |
|------|--------|
| Sí | 4,2 |
| No | 94,6 |
| N.S. | 0,9 |
| N.C. | 0,3 |
| (N) | (1510) |

Pregunta 19

Sexo:

| | |
|--------|--------|
| Hombre | 48,7 |
| Mujer | 51,3 |
| (N) | (1510) |

Pregunta 20

¿Cuántos años cumplió Ud. en su último cumpleaños?

| | |
|--------|--------|
| 16-24 | 10,5 |
| 25-34 | 16,1 |
| 35-44 | 20,2 |
| 45-54 | 17,9 |
| 55-64 | 13,7 |
| 65 y + | 21,5 |
| (N) | (1510) |

Pregunta 21

¿Ha ido Ud. a la escuela o cursado algún tipo de estudios?

| | | |
|-------------------------------|--------|-------------------------|
| No, es analfabeto/a | 0,3 | |
| No, pero sabe leer y escribir | 1,4 | |
| Sí, ha ido a la escuela | 98,3 | → (Preguntas 22a y 22b) |
| N.C. | 0,1 | |
| (N) | (1510) | |

PREGUNTAS 22a Y 22b: SÓLO A QUIENES HAN IDO A LA ESCUELA (Pregunta 21)

(N=1484)

Pregunta 22a

¿Cuáles son los estudios de más alto nivel que Ud. ha completado obteniendo el correspondiente título oficial?

| | |
|--|---------------|
| Menos de 5 años de escolarización | 0,9 |
| Educación primaria | 6,5 |
| Cualificación profesional grado inicial (FP grado inicial) | 0,4 |
| Educación secundaria inferior | 28,0 |
| FP de grado medio | 8,3 |
| Bachillerato | 15,8 |
| FP de grado superior | 11,1 |
| Estudios universitarios medios | 10,0 |
| Estudios universitarios superiores | 14,6 |
| Estudios oficiales de posgrado y doctores | 4,2 |
| Otros | 0,0 |
| N.C. | 0,1 |
| (N) | (1484) |

Pregunta 22b

¿Y esta Ud. cursando estudios oficiales en la actualidad? ¿Cuáles?

| | |
|--|---------------|
| Educación primaria | 0,1 |
| Cualificación profesional grado inicial (FP grado inicial) | 0,0 |
| Educación secundaria inferior | 0,6 |
| FP de grado medio | 1,1 |
| Bachillerato | 1,6 |
| FP de grado superior | 1,0 |
| Estudios universitarios medios | 2,4 |
| Estudios universitarios superiores | 2,7 |
| Estudios oficiales de posgrado y doctores | 1,8 |
| Otros | 0,9 |
| No | 87,8 |
| N.C. | 0,1 |
| (N) | (1484) |

A TODAS LAS PERSONAS ENTREVISTADAS

Pregunta 23: Recodificación Nivel de estudios reglados (P21 y P22a)

Nivel de estudios:

| | |
|---------------------|--------|
| Sin estudios | 2,6 |
| Primaria | 6,4 |
| Secundaria inferior | 27,5 |
| Secundaria superior | 15,6 |
| F.P. | 19,5 |
| Universitarios | 28,3 |
| Otros | 0,0 |
| N.C. | 0,2 |
| (N) | (1510) |

Pregunta 24

¿Cuál es su estado civil?

| | |
|--------------|--------|
| Casado/a | 51,1 |
| Soltero/a | 35,4 |
| Viudo/a | 6,9 |
| Separado/a | 1,9 |
| Divorciado/a | 4,4 |
| N.C. | 0,3 |
| (N) | (1510) |

Pregunta 25

¿Actualmente cuántas personas además de Ud. conviven en su hogar?

| | | |
|-------------------|--------|-----------------|
| Vive solo | 11,1 | → (Pregunta 27) |
| Una | 24,9 | |
| Dos | 24,8 | |
| Tres | 27,7 | |
| Cuatro | 7,3 | |
| Más de cuatro | 3,9 | |
| N.C. | 0,3 | → (Pregunta 27) |
| (N) | (1510) | |
| <hr/> | | |
| Media | 2,09 | |
| Desviación típica | 1,35 | |
| (N) | (1506) | |

PREGUNTAS 25a, 25b Y 26: SÓLO A QUIENES VIVEN CON ALGUNA PERSONA (Pregunta 25)

(N=1339)

Pregunta 25a

¿Y está Ud. viviendo...?

| | |
|--|--------|
| Con su cónyuge o pareja | 67,4 |
| Con sus hijos | 49,7 |
| Con su padre y/o madre | 26,8 |
| Con hermanos o hermanas (con o sin otros ascendientes/parientes) | 21,4 |
| Con amigos o compañeros de trabajo | 1,4 |
| Otra situación (cuidadores, servicio doméstico, etc.) | 0,9 |
| N.C. | 0,0 |
| (N) | (1339) |

Pregunta 25b

Incluyéndose a Ud., ¿cuántas personas en su hogar tienen ingresos de trabajo o de rentas o de pensiones o subsidios?

| | |
|-------------------|--------|
| Ninguna persona | 0,4 |
| 1 persona | 28,3 |
| 2 personas | 56,8 |
| 3 personas | 10,8 |
| 4 personas | 2,5 |
| Más de 4 personas | 0,9 |
| N.C. | 0,2 |
| (N) | (1339) |
| <hr/> | |
| Media | 1,90 |
| Desviación típica | 0,77 |
| (N) | (1336) |

Pregunta 26

¿Quién es la persona que aporta más ingresos a su hogar?

| | |
|--|--------|
| La persona entrevistada | 37,1 |
| Otra persona | 52,3 |
| La persona entrevistada y otra, casi a partes iguales (NO LEER) ⁷ | 9,8 |
| N.C. | 0,8 |
| (N) | (1339) |

A TODAS LAS PERSONAS ENTREVISTADAS

Pregunta 27

Pensando en los ingresos netos que por todos los conceptos entran en su hogar cada mes, incluyendo los suyos, ¿en cuál de los siguientes tramos que voy a leerle se situaría Ud.?

| | |
|------------------------|--------|
| Menos de 1.100 euros | 26,6 |
| De 1.100 a 1.800 euros | 31,1 |
| De 1.801 a 2.700 euros | 18,9 |
| De 2.701 a 3.900 euros | 9,6 |
| Más de 3.900 euros | 5,9 |
| N.C. | 8,0 |
| (N) | (1510) |

Pregunta 28

¿En cuál de las siguientes situaciones se encuentra Ud. actualmente?

| | |
|---|--------|
| Trabaja (por cuenta propia o por cuenta ajena) | 46,4 |
| Jubilado/a o pensionista (anteriormente ha trabajado) | 19,5 |
| Pensionista (anteriormente no ha trabajado) | 3,2 |
| Parado/a y ha trabajado antes | 12,2 |
| Parado/a y busca su primer empleo | 1,2 |
| Estudiante | 8,9 |
| Trabajo doméstico no remunerado | 7,9 |
| Otra situación | 0,6 |
| N.C. | 0,0 |
| (N) | (1510) |

⁷ Los/as entrevistadores/as no ofrecen las opciones de respuesta "NO LEER", pero las registran cuando son mencionadas espontáneamente por las personas entrevistadas.

Pregunta 29

¿Puede Ud. autoubicarse ideológicamente en una escala del 1 al 10, siendo el 1 la izquierda y el 10 la derecha?

| | |
|-------------------|--------|
| Izquierda 1 | 11,9 |
| 2 | 4,4 |
| 3 | 10,0 |
| 4 | 9,3 |
| 5 | 21,6 |
| 6 | 7,9 |
| 7 | 7,0 |
| 8 | 5,5 |
| 9 | 1,1 |
| Derecha 10 | 4,0 |
| N.S. | 11,4 |
| N.C. | 5,9 |
| (N) | (1510) |
| <hr/> | |
| Media | 4,67 |
| Desviación típica | 2,40 |
| (N) | (1249) |

Pregunta 30

¿Tiene Ud. la nacionalidad española desde que nació o la ha adquirido con posterioridad?

| | |
|-----------------------------------|--------|
| Desde que nació | 92,2 |
| La ha adquirido con posterioridad | 3,5 |
| No tiene nacionalidad española | 4,1 |
| N.C. | 0,2 |
| (N) | (1510) |

→ (Pregunta 31)

Pregunta 30a

¿Cómo definiría Ud. su manejo del castellano?

| | |
|---------------------------------|-------|
| Lo habla un poco | 3,5 |
| Lo habla más o menos bien | 17,4 |
| Lo habla con fluidez | 11,3 |
| Lo habla como si fuera nativo/a | 19,1 |
| Es su idioma materno | 48,7 |
| N.C. | 0,0 |
| (N) | (115) |

PREGUNTA 31: SÓLO A QUIENES TIENEN LA NACIONALIDAD ESPAÑOLA (Pregunta 30)

(N=1445)

Pregunta 31

¿Me podría decir si en las elecciones generales del 20 de diciembre de 2015...?

| | |
|----------------------------------|--------|
| Fue a votar y votó | 84,0 |
| No tenía edad para votar | 3,1 |
| Fue a votar pero no pudo hacerlo | 0,4 |
| No fue a votar porque no pudo | 3,8 |
| Prefirió no votar | 8,3 |
| No recuerda | 0,1 |
| N.C. | 0,3 |
| (N) | (1445) |

Pregunta 31a

¿Y podría decirme a qué partido o coalición votó Ud.?

| | |
|--|--------|
| PP (Partido Popular) | 17,7 |
| PSOE (Partido Socialista Obrero Español) | 14,9 |
| Podemos | 7,2 |
| Ciudadanos | 9,9 |
| IU (Unidad Popular) | 3,6 |
| En Comú Podem | 3,1 |
| Compromís-Podemos | 2,0 |
| ERC-CATSI | 1,7 |
| Convergència (Democràcia i Llibertat) | 0,7 |
| En Marea | 1,4 |
| PNV | 1,0 |
| EH Bildu | 0,7 |
| CCa-PNC | 0,1 |
| Otros | 2,5 |
| En blanco | 1,1 |
| Voto nulo | 0,7 |
| No recuerda | 2,2 |
| No contesta | 29,5 |
| (N) | (1214) |

| |
|------------------------------------|
| A TODAS LAS PERSONAS ENTREVISTADAS |
|------------------------------------|

Pregunta 32

Por último, ¿la vivienda en la que Ud. vive es...?

| | |
|---|--------|
| En propiedad por compra y está totalmente pagada | 46,8 |
| En propiedad por compra y con pagos o hipotecas pendientes | 28,8 |
| En alquiler | 12,8 |
| En propiedad por herencia o donación | 7,2 |
| Cedida gratis o a bajo precio por un familiar, la empresa, etc. | 2,3 |
| Otra forma, ¿cuál? | 0,5 |
| N.S. | 1,1 |
| N.C. | 0,6 |
| (N) | (1510) |

Pregunta 33: Recodificación Régimen de tenencia de la vivienda (P32)

Régimen de tenencia de la vivienda

| | |
|------------------------------|--------|
| Propietarios/as | 53,9 |
| Propietarios/as con hipoteca | 28,8 |
| En alquiler | 12,8 |
| Otra situación | 2,8 |
| N.S. | 1,1 |
| N.C. | 0,6 |
| (N) | (1510) |