

CIS

Centro de Investigaciones Sociológicas

INDICADOR DE CONFIANZA DEL CONSUMIDOR. MES DE ABRIL

AVANCE DE RESULTADOS

*Estudio nº 3174
Abril 2017*

CIS

Centro de Investigaciones Sociológicas

FICHA TÉCNICA

***INDICADOR DE CONFIANZA DEL CONSUMIDOR.
MES DE ABRIL***

***Estudio nº 3174
Abril 2017***

Ámbito:

Nacional.

Universo:

Población residente de ambos sexos de 16 años y más.

Tamaño de la muestra:

Diseñada: 1.510 entrevistas, con la siguiente distribución por tipo de teléfono:

Teléfonos fijos: 1.217

Teléfonos móviles que no disponen de teléfono fijo: 293

Realizada: 1.510 entrevistas, con la siguiente distribución por tipo de teléfono:

Teléfonos fijos: 1.216

Teléfonos móviles que no disponen de teléfono fijo: 294

Afijación:

Proporcional.

Ponderación:

No procede.

Procedimiento de muestreo:

Con los teléfonos fijos se lleva a cabo un muestreo bietápico estratificado, con selección de las unidades primarias de muestreo (hogares) a través de una selección aleatoria de teléfonos y de las unidades últimas (individuos) según cuotas cruzadas de sexo y edad y cuota de actividad (ocupado, parado y resto).

Con los teléfonos móviles se procede al marcado aleatorio de números (RDD) aplicándose en la selección de los individuos las mismas cuotas que en los teléfonos fijos.

Los estratos se han formado por el cruce de las 17 comunidades autónomas, junto con las ciudades autónomas de Ceuta y Melilla, con el tamaño de hábitat de los municipios dividido en 7 categorías: menor o igual de 2.000 habitantes; de 2.001 a 10.000; de 10.001 a 50.000; de 50.001 a 100.000; de 100.001 a 400.000; de 400.001 a 1.000.000; y más de 1.000.000 de habitantes.

Los cuestionarios se han aplicado mediante entrevista telefónica personal.

Error muestral:

Para un nivel de confianza del 95,5% (dos sigmas) y $P = Q$, el error real es de $\pm 2,6$ % para el conjunto de la muestra y en el supuesto de muestreo aleatorio simple.

Fecha de realización:

Del 17 al 20 de abril de 2017.

CIS

Centro de Investigaciones Sociológicas

INDICADOR DE CONFIANZA DEL CONSUMIDOR. MES DE ABRIL

EVOLUCIÓN DE INDICADORES

*Estudio nº 3174
Abril 2017*

El **Indicador mensual de Confianza del Consumidor (ICC)** ha sido elaborado en España por el Instituto de Crédito Oficial entre los años 2004 y 2011. Desde noviembre de 2011 el ICC lo elabora el Centro de Investigaciones Sociológicas.

El ICC se calcula como media aritmética de los balances de la **situación actual** de la economía familiar, de la economía española y del empleo, respecto a la que existía hace seis meses, y de las **expectativas** respectivas para los próximos seis meses.

El ICC, como los indicadores de situación actual y de expectativas, puede tomar valores que oscilan entre 0 y 200. Por encima de 100, indica una percepción positiva de los consumidores y por debajo de 100 una percepción negativa.

En el siguiente enlace se puede consultar una explicación más detallada del ICC y su metodología:

http://www.cis.es/cis/opencms/ES/13_Indicadores/Indicadores/ICC/index.jsp

Comentarios al ICC del mes de abril de 2017

	Abr	May	Jun	Jul	Ago	Sep	Oct	Nov	Dic	Ene	Feb	Mar	Abril
	2016	2016	2016	2016	2016	2016	2016	2016	2016	2017	2017	2017	2017
INDICADOR CONFIANZA CONSUMIDOR	91,0	90,7	96,3	94,8	97,3	91,0	90,7	99,4	100,7	98,3	95,1	99,7	106,7
INDICADOR DE SITUACIÓN ACTUAL	84,3	82,9	87,4	90,0	90,1	83,8	82,6	88,5	92,2	88,9	85,5	91,4	100,4
INDICADOR DE EXPECTATIVAS	97,8	98,6	105,1	99,7	104,4	98,1	98,7	110,2	109,3	107,6	104,7	107,9	113,1

- El ICC del mes de abril se sitúa en 106,7 puntos, 7 puntos por encima del dato del mes anterior y solo 7 décimas por debajo del máximo histórico de diciembre de 2015. Este avance del ICC se produce por una mejor valoración de la situación actual, que crece 9 puntos en este mes, y de las expectativas, que aumentan en 5,2 puntos. Así, el ICC recupera en abril los descensos experimentados a lo largo del 2016 y en los dos primeros meses de este año.

En relación al mes de abril del pasado año el avance es significativo: el ICC crece 15,7 puntos, con un crecimiento muy similar en términos absolutos para la valoración de las expectativas (+15,3 puntos) y la situación actual que aumenta 16,1 puntos. En términos porcentuales el perfil de la evolución registrada ofrece mayores diferencias entre sus componentes: el ICC crece un 14,7% como resultado de un aumento del 16% en la valoración de la situación actual y del 13,5% en las expectativas.

Expresado en tasas de variación, el ICC respecto al pasado mes de marzo aumenta un 0,07 en términos absolutos o un 7 en porcentaje, mientras que la tasa interanual crece un 17,3% en relación al mismo mes de 2016. Por último, tomando como base enero de 2005, el ICC se encuentra en estos momentos 8,9 puntos por encima de los valores que se obtuvieron entonces, mientras que en abril del pasado año esa misma diferencia se situaba en -7,1 puntos.

- **El índice de valoración de la situación actual** se sitúa en abril en 100,4 puntos, con una mejora de 9 puntos en relación al obtenido el pasado mes de marzo. El índice de situación actual alcanza los 100 puntos por primera vez y supera en más de 2 puntos su anterior máximo alcanzado en agosto de 2015. Esta evolución positiva del indicador es el resultado de un comportamiento igualmente positivo de todos sus componentes, pero con diferencias notables en su intensidad. La valoración de la evolución general de la economía aumenta en 12,7 puntos, la percepción de las posibilidades del mercado de trabajo crece en 11,2 puntos y la valoración de la situación de los hogares ofrece un avance de solo 2,9 puntos. El dato más relevante de esta evolución es que el índice de situación de los hogares, que tradicionalmente, de 2004 a 2013, y a lo largo de los diez primeros meses de 2016 ha sido el componente más adelantado de este índice, se encuentra desde el pasado mes de noviembre hasta hoy en un valor relativamente más bajo, superado por el ritmo de avance de la situación económica y del empleo. Se vuelve a observar así una situación similar a la producida en el año 2015.

En relación a los datos de abril de 2016 la evolución vuelve a ser muy positiva. La valoración de la situación económica del país es hoy 27,1 puntos superior, las opciones que ofrece el mercado de trabajo se valoran 20,9 puntos por encima del valor de hace un año y la situación en los hogares se ha mantenido casi sin variación, con un crecimiento de 0,2 puntos en los últimos doce meses. Si analizamos los incrementos en términos relativos las diferencias son significativas: desde abril de 2016 la valoración de las posibilidades del mercado de trabajo ha crecido un 25,3%, la valoración de la situación económica general aumenta un 34,9%, mientras que la variación respecto a la situación de los hogares se limita a un 0,2%.

- **El índice de expectativas** llega en este mes a los 113,1 puntos, un aumento de 5,2 puntos respecto al mes precedente. La evolución de dos de sus componentes es positiva, mientras que la tercera se reduce levemente. Así, las expectativas respecto a la situación futura de la economía y del empleo crecen en 8 y 8,1 puntos, respectivamente, mientras que las expectativas respecto a la situación de los hogares retroceden ligeramente, -0,4 puntos.

En términos interanuales, los datos de expectativas ofrecen una evolución muy favorable, excepto en el caso de los hogares. Desde abril del pasado año, las expectativas respecto a la situación económica del país se han incrementado en 23,8 puntos y las referidas al futuro del empleo aumentan de forma similar, 22,4 puntos. Por su parte, las expectativas de los hogares experimentan un ligero retroceso de 0,2 puntos. En porcentaje, las expectativas respecto de la situación económica general y las referidas al empleo han aumentado en el último año un 25,6% y un 23,5%, respectivamente, mientras que las de los hogares descienden un 0,2%.

- Finalmente, y como información adicional al ICC, la evolución de las expectativas en relación a los precios, tipos de interés, las posibilidades de ahorro de los hogares y la compra de bienes duraderos muestra un desarrollo no directamente coincidente con las pautas y los datos comentados hasta ahora sobre el ICC.

En términos mensuales, se observa un pequeño aumento de las expectativas de ahorro (+0,3 puntos) y un casi inapreciable retroceso de las expectativas de consumo de bienes duraderos (-0,1 puntos). Junto a esto, en este mes vuelven a aumentar de forma moderada los temores de inflación, +1,5 puntos y continúan retrocediendo las expectativas de crecimiento de los tipos de interés, -3,4 puntos.

Evolución del ICC, I. situación actual e I. de expectativas

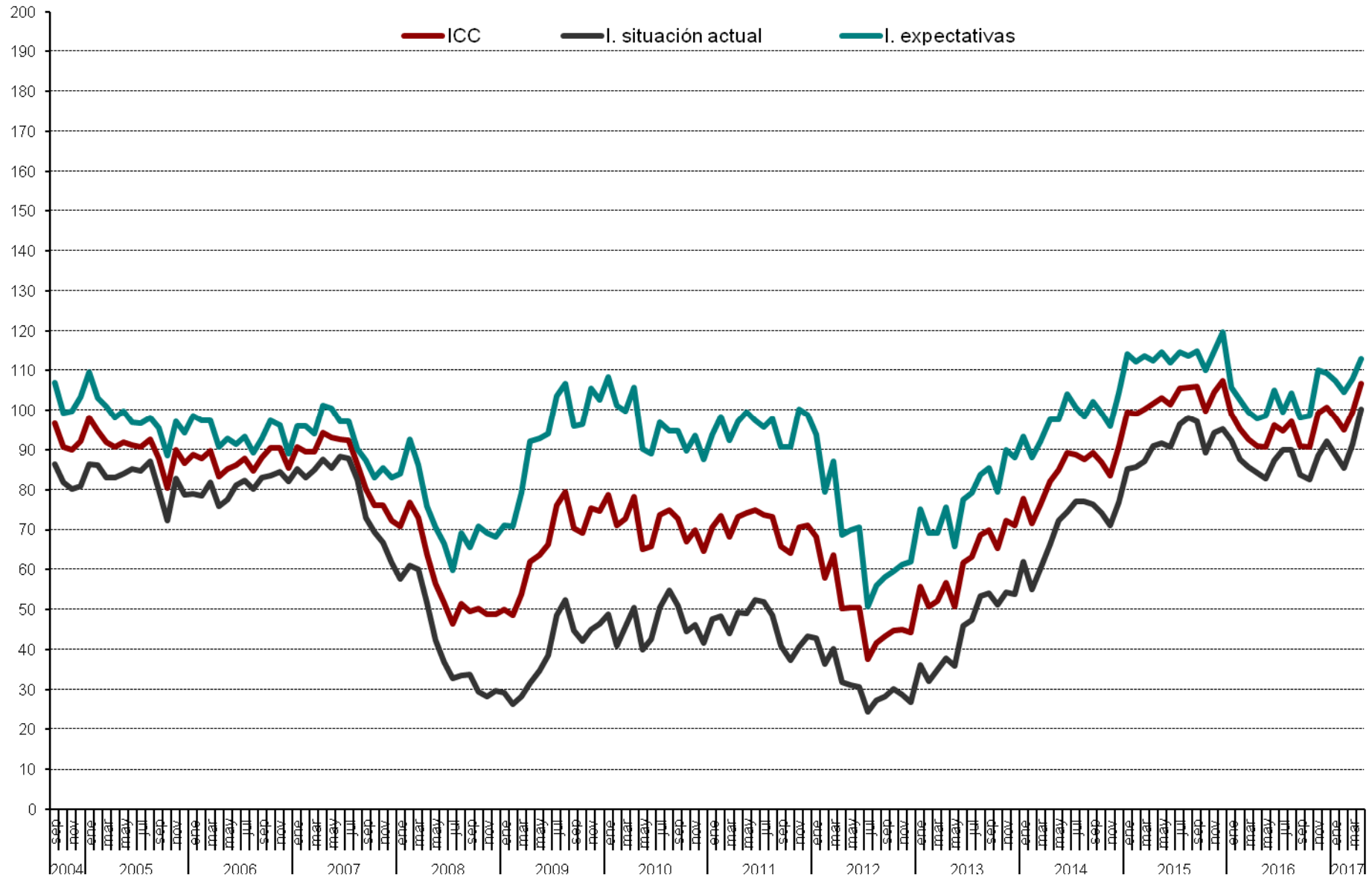

Evolución anual (2016-2017) del ICC

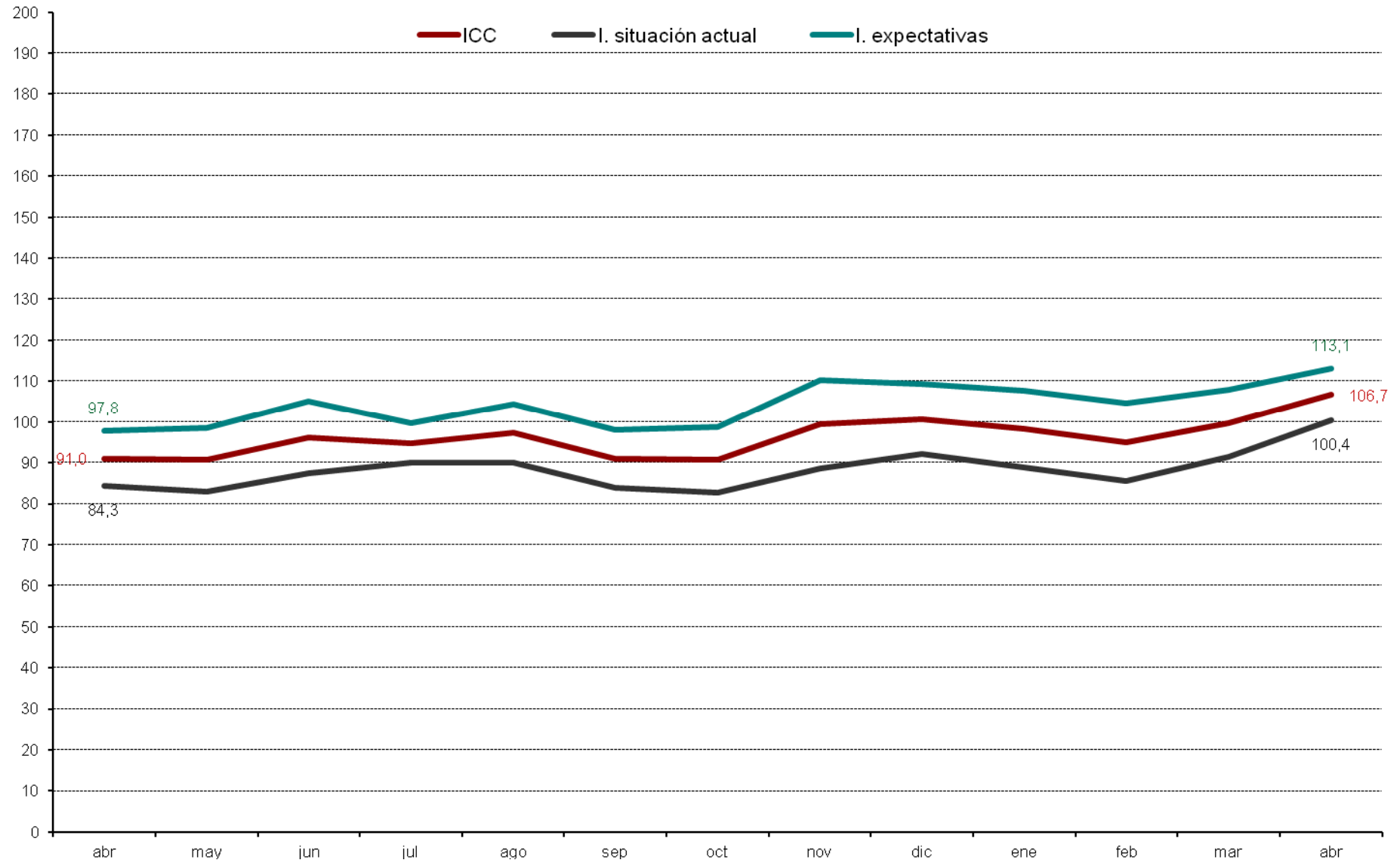

ICC Tasa mensual (en %)

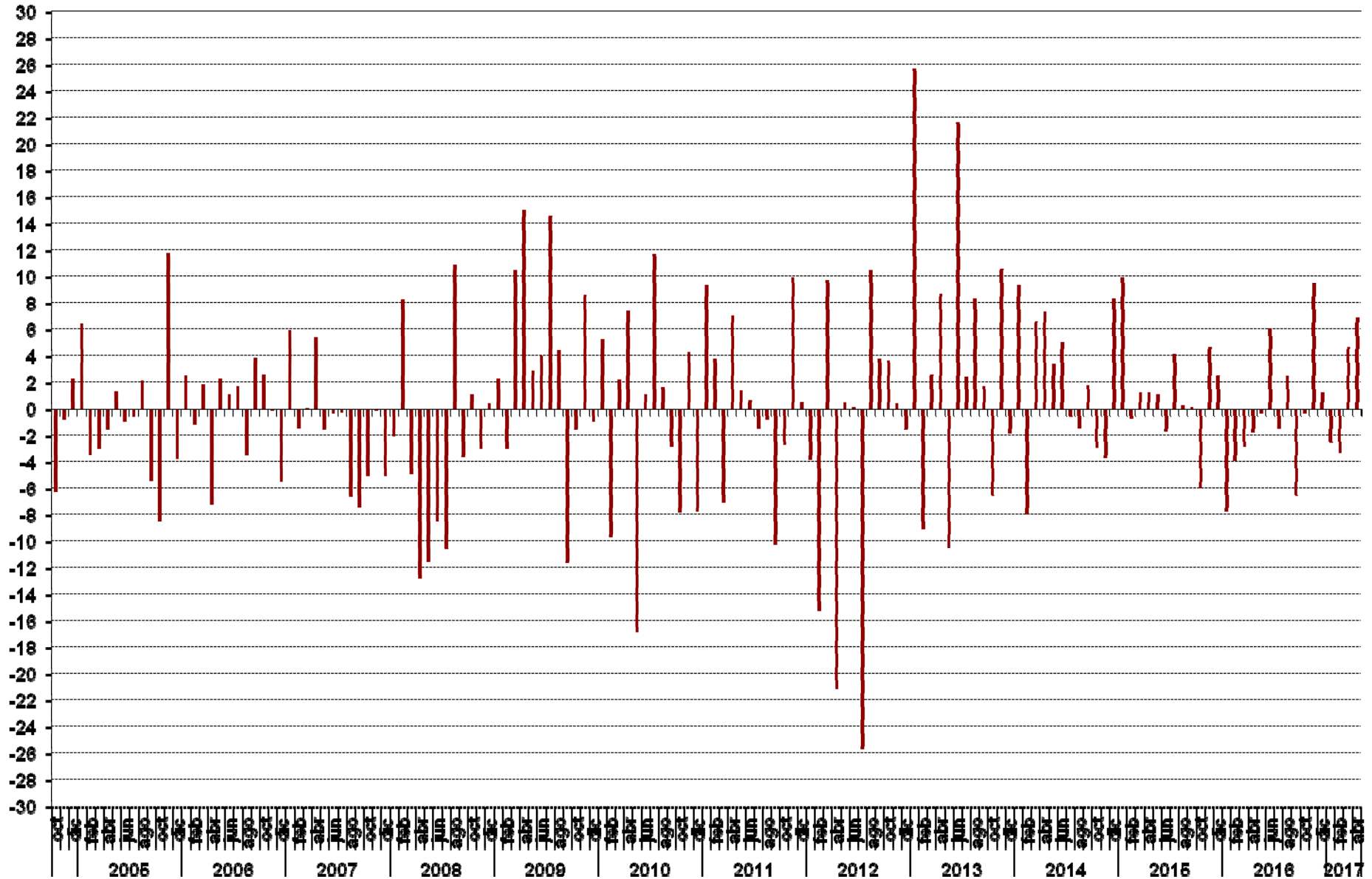

ICC tasa Interanual (en %)

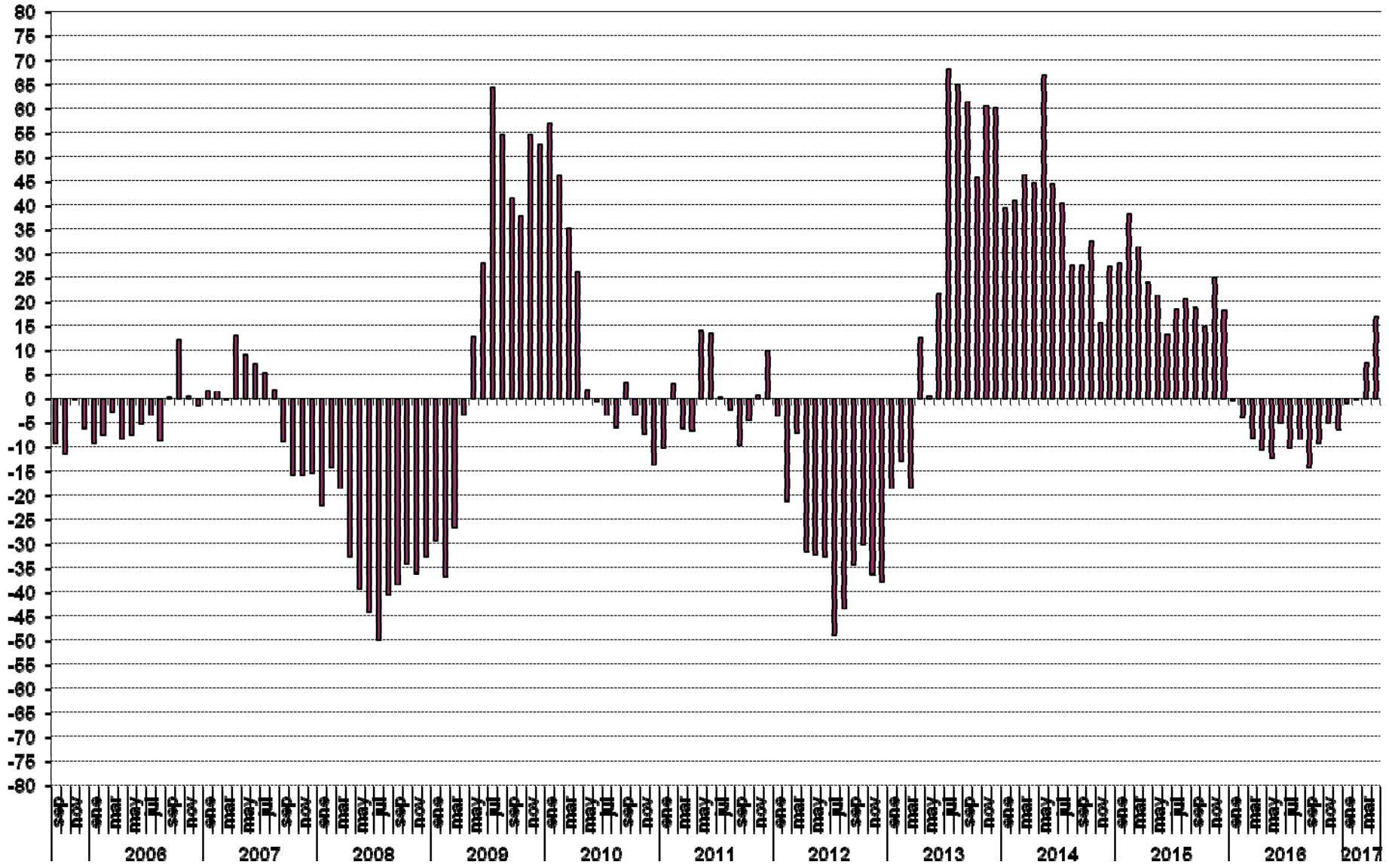

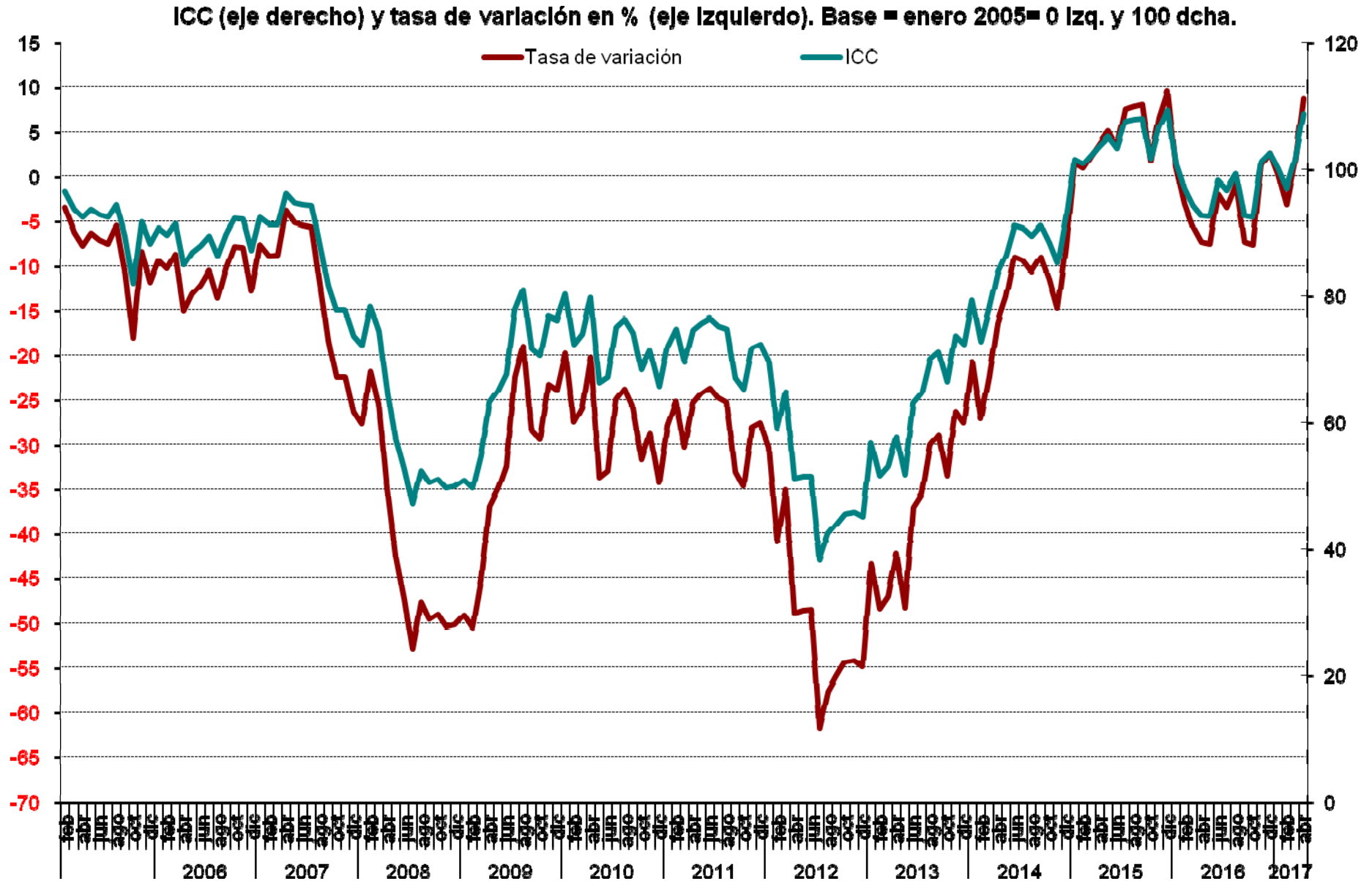

Valoración de la situación actual de la economía española, del hogar y del empleo

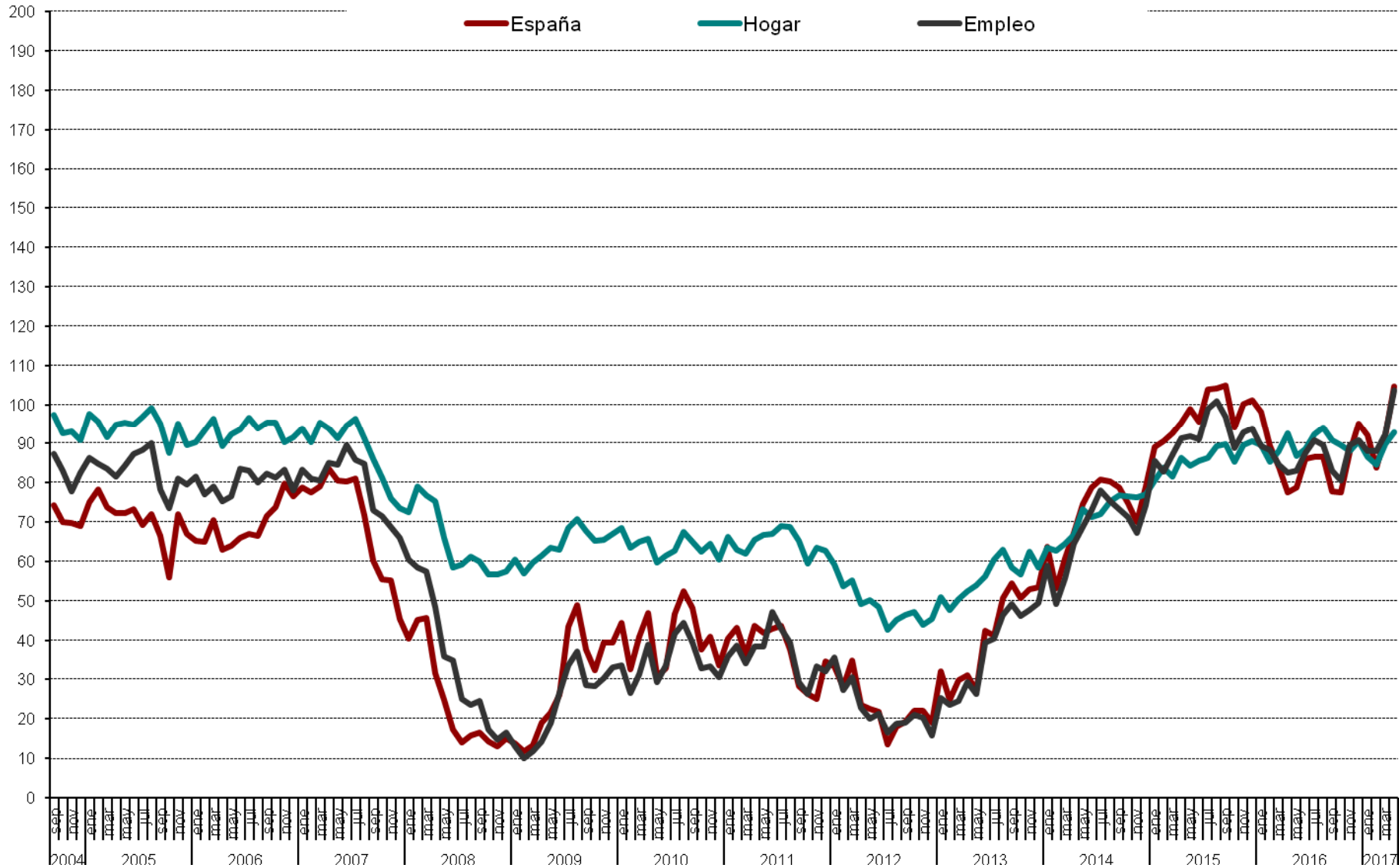

Evolución anual (2016-2017): situación actual de la economía, del hogar y del empleo

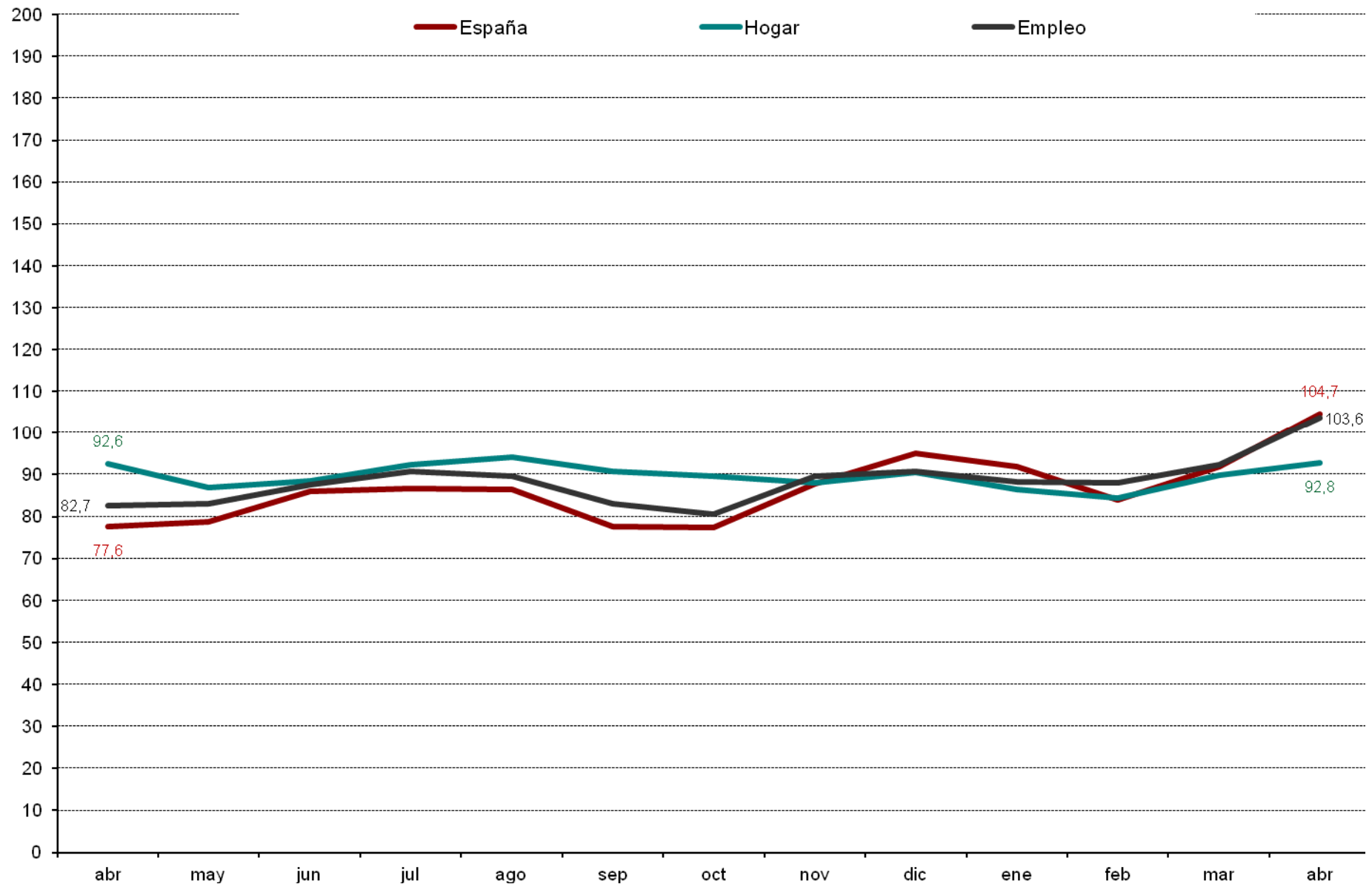

Evolución mensual de las expectativas

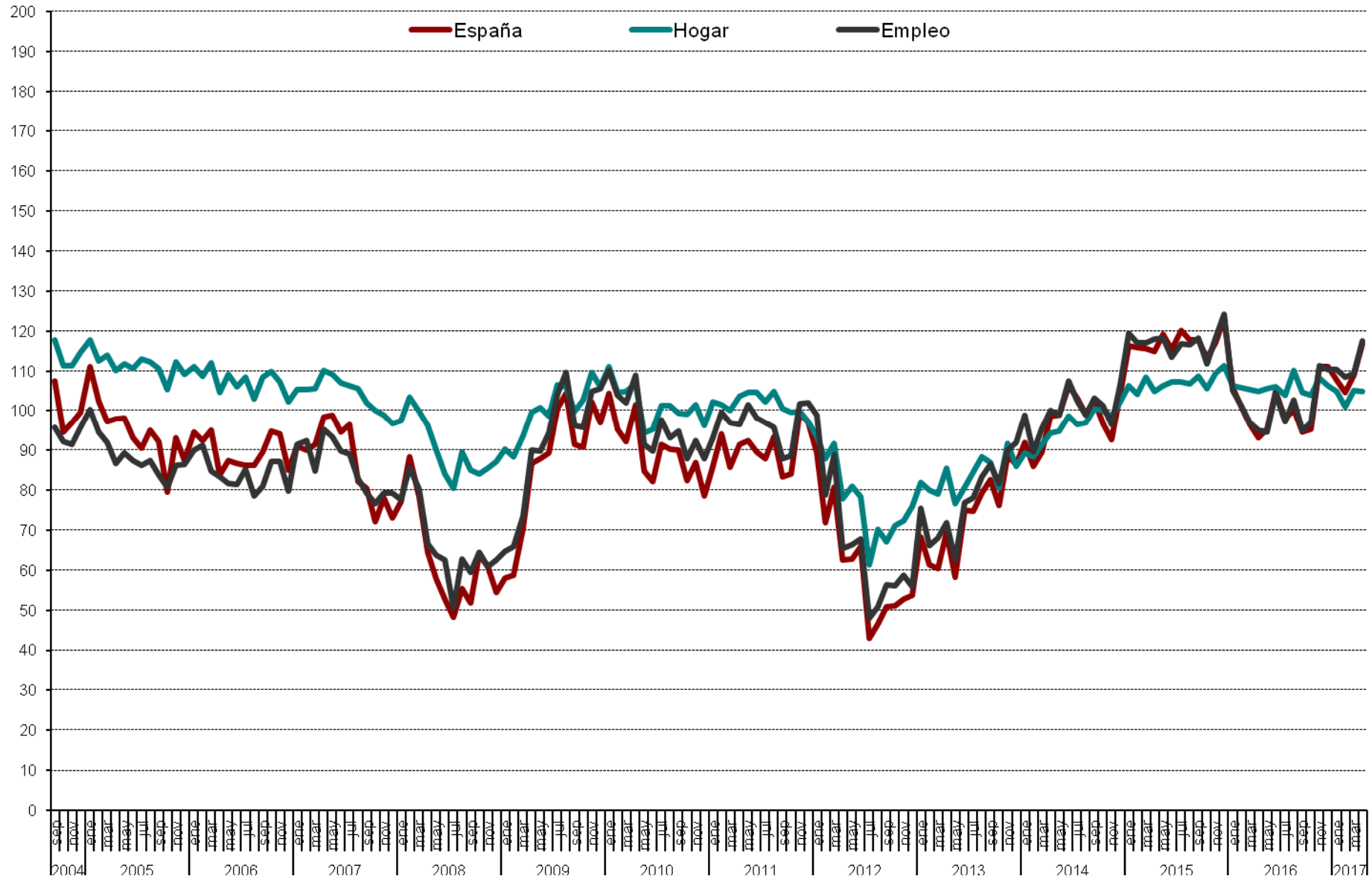

Evolución anual (2016-2017) de las expectativas

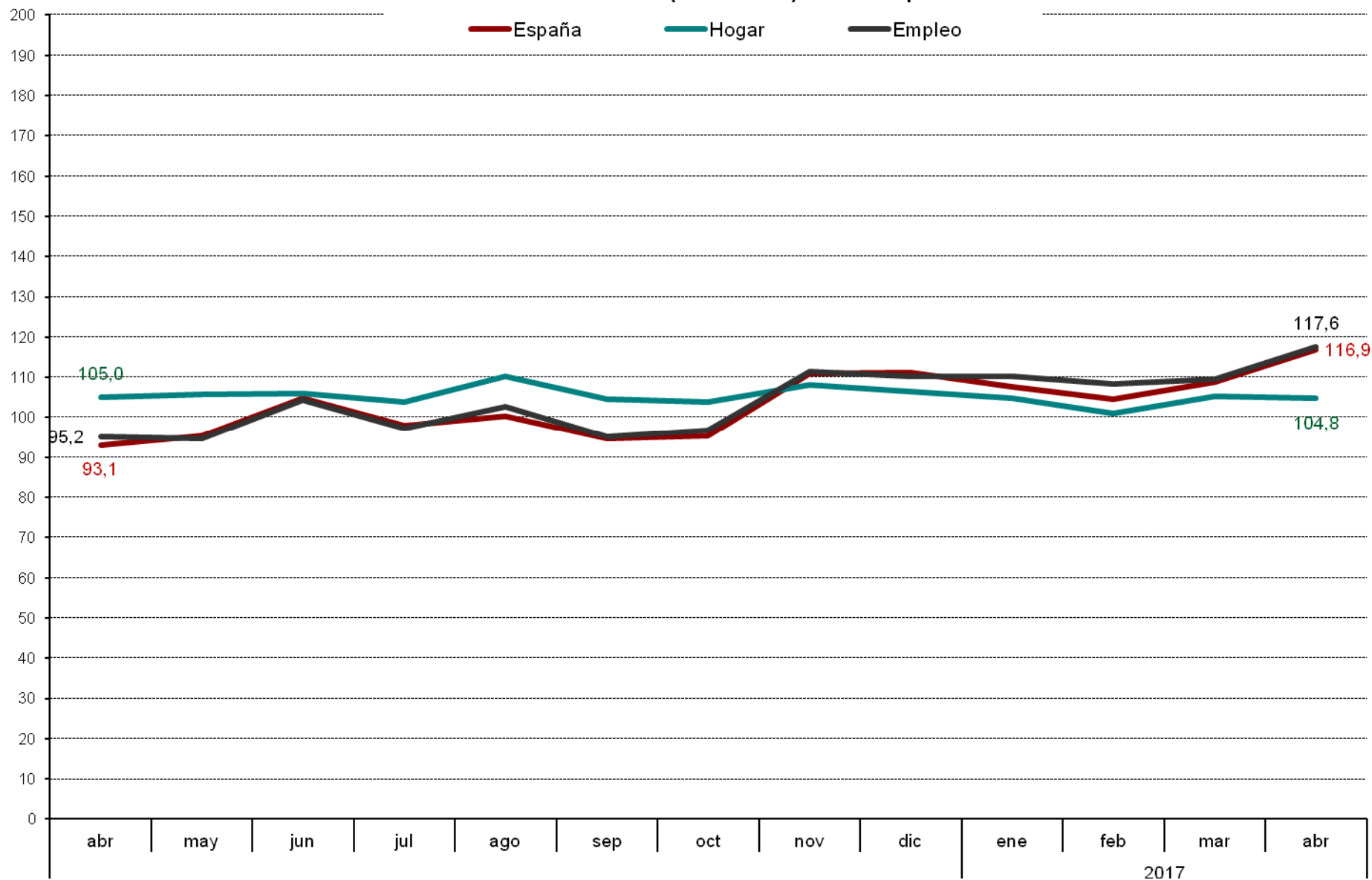

Evolución mensual expectativas sobre precios, t. Interes, ahorro y consumo duradero

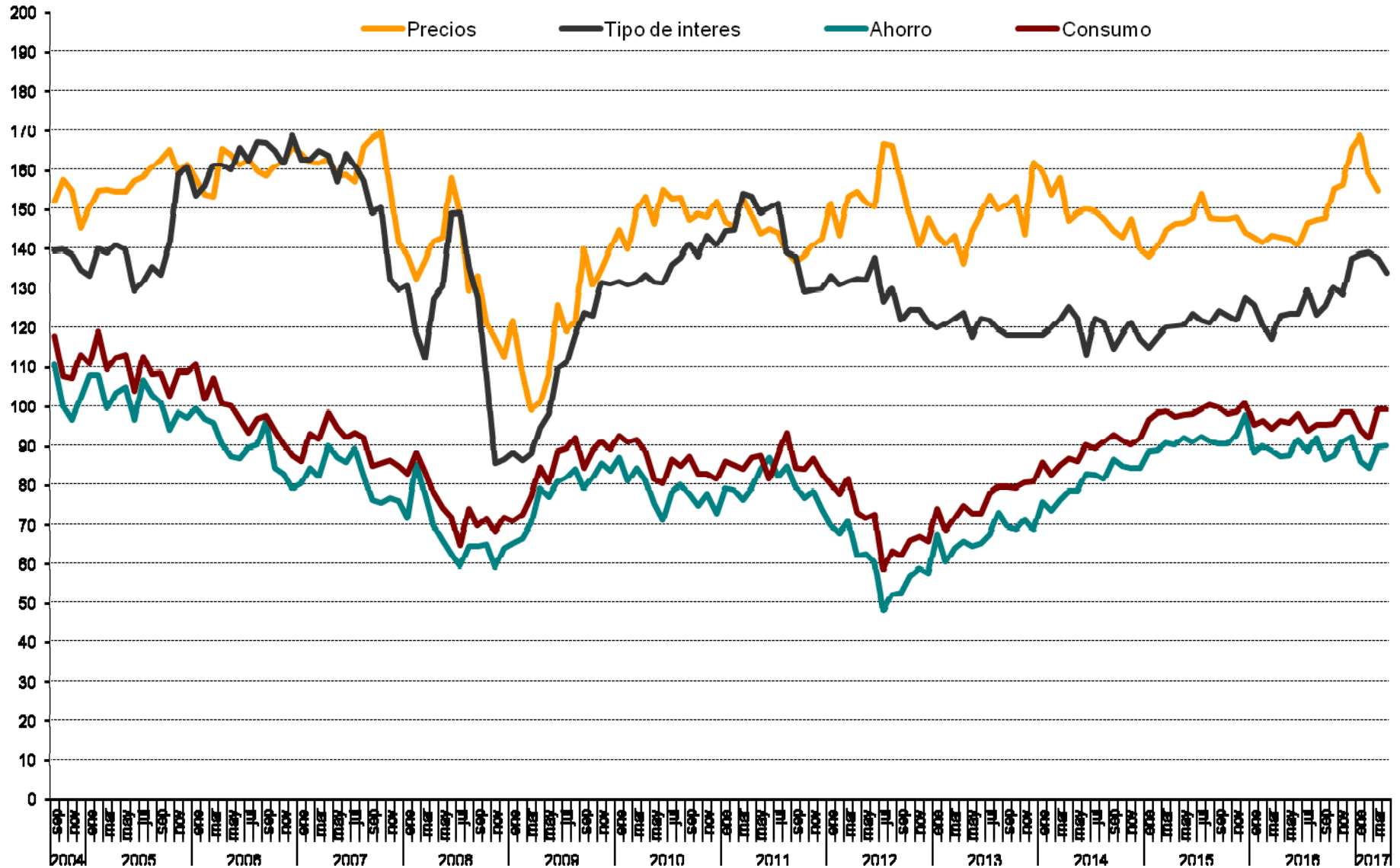

CIS

Centro de Investigaciones Sociológicas

DISTRIBUCIONES MARGINALES

***INDICADOR DE CONFIANZA DEL CONSUMIDOR.
MES DE ABRIL***

***Estudio nº 3174
Abril 2017***

Pregunta 1

En los últimos seis meses, ¿ha adquirido Ud. o algún miembro de su hogar alguno de los siguientes bienes?
(RESPUESTA MÚLTIPLE).

	Adquirido entrevistado/a	Adquirido otra persona de su hogar	NO	N.S.	N.C.	(N)
Automóvil/moto	5,0	3,4	92,2	0,1	0,1	(1510)
Muebles para el hogar	9,6	6,2	87,7	0,2	0,1	(1510)
Electrodomésticos/ordenadores personales	14,1	10,2	80,4	0,1	0,1	(1510)
Electrodomésticos pequeños	13,5	8,9	80,3	0,6	0,1	(1510)

Pregunta 2

De las siguientes afirmaciones, ¿cuál diría Ud. que describe mejor la situación económica de su hogar?

Le resulta difícil llegar a final de mes, por lo que han tenido que contraer deudas	6,8
Le resulta difícil llegar a final de mes, por lo que han tenido que echar mano de sus ahorros	12,8
Llega justo a final de mes	43,0
Ahorra un poco de dinero cada mes	32,8
Ahorra bastante dinero cada mes	4,0
N.S.	0,3
N.C.	0,1
(N)	(1510)

Pregunta 3

¿Considera Ud. que la situación económica actual de su hogar es mejor o peor que hace seis meses?

Mejor	15,1	→ (Pregunta 4a)
Igual (<i>NO LEER</i>) ¹	62,1	
Peor	22,3	→ (Pregunta 4b)
N.S.	0,5	
N.C.	0,0	
(N)	(1510)	

¹ Los/as entrevistadores/as no ofrecen las opciones de respuesta "NO LEER", pero las registran cuando son mencionadas espontáneamente por las personas entrevistadas.

PREGUNTA 4a: SÓLO A QUIENES CONSIDERAN QUE LES VA MEJOR (Pregunta 3)

(N=228)

Pregunta 4a

¿Por qué lo cree así? (RESPUESTA ESPONTÁNEA). (RESPUESTA MÚLTIPLE).

Mayor capacidad de ahorro familiar	4,4
Situación favorable que prevalece en su sector de trabajo	7,9
Mejora laboral/sueldo	20,2
Disminución del gasto familiar	12,7
Ha cubierto/cubrirá deudas pendientes/pago de hipoteca	2,6
Situación actual/futura del empleo	1,3
Incorporación de la persona entrevistada/miembro del hogar al mercado de trabajo	26,3
Aumento del ingreso familiar	14,5
Su situación actual es de estabilidad/ha mejorado	2,6
Todos/as los/as miembros del hogar trabajan	2,2
Situación de la economía general	3,9
Intuición/así lo cree	0,9
Aumento pensión	0,4
Otros	1,3
N.S.	3,5
(N)	(228)

PREGUNTA 4b: SÓLO A QUIENES CONSIDERAN QUE LES VA PEOR (Pregunta 3)

(N=337)

Pregunta 4b

¿Por qué lo cree así? (RESPUESTA ESPONTÁNEA). (RESPUESTA MÚLTIPLE).

Alza continuada de precios/inflación	30,6
Mayor endeudamiento familiar	1,8
Situación que prevalece en su sector de trabajo	3,6
Estancamiento del sueldo/laboral	6,5
Dificultades económicas familiares/ingreso insuficiente	3,6
Aumento del gasto familiar	11,0
Situación actual/futura del empleo	0,3
Persona entrevistada/miembro del hogar está/se quedará en paro	21,4
Disminución del ingreso familiar	12,8
La pensión de jubilación resulta insuficiente	2,7
Disminución de su capacidad de ahorro	5,6
Persona entrevistada/miembro del hogar se ha jubilado/jubilará	1,2
Pago de hipoteca	0,6
Otros	1,8
N.S.	0,9
N.C.	0,3
(N)	(337)

A TODAS LAS PERSONAS ENTREVISTADAS

Pregunta 5

¿Cuántas personas en su entorno se encuentran en paro y buscando trabajo en la actualidad?

Ninguna	34,0
Una	11,5
Dos	9,9
Tres	8,3
Cuatro	6,1
Cinco	7,1
Seis	3,5
Siete	2,4
Ocho	2,4
Nueve	0,5
Diez	5,1
Más de diez	6,2
N.C.	3,0
(N)	(1510)
Media	3,82
Desviación típica	6,98
(N)	(1464)

Pregunta 6

¿Son más, menos o el mismo número que hace seis meses?

Más	10,0
El mismo número	74,0
Menos	13,2
N.S.	2,6
N.C.	0,1
(N)	(1510)

Pregunta 7

¿Considera Ud. que la situación en España para encontrar/mejorar un puesto de trabajo es mejor o peor que hace seis meses?

Mejor	31,3
Igual (NO LEER) ²	37,5
Peor	27,7
N.S.	3,4
N.C.	0,1
(N)	(1510)

² Los/as entrevistadores/as no ofrecen las opciones de respuesta "NO LEER", pero las registran cuando son mencionadas espontáneamente por las personas entrevistadas.

Pregunta 8

En definitiva y teniendo en cuenta todo lo anterior, ¿considera Ud. que la situación actual de la economía española es mejor o peor que hace seis meses?

Mejor	33,8
Igual (NO LEER) ³	35,3
Peor	29,1
N.S.	1,9
N.C.	0,0
(N)	(1510)

Pregunta 9

Ahora, mirando hacia el futuro, ¿considera Ud. que la situación en España para encontrar/mejorar un puesto de trabajo dentro de seis meses será mejor o peor que en la actualidad?

Mejor	44,0
Igual (NO LEER) ⁴	23,0
Peor	26,4
N.S.	6,4
N.C.	0,2
(N)	(1510)

Pregunta 10

¿Cree Ud. que sus posibilidades de adquisición de bienes duraderos (coches, muebles, electrodomésticos, ordenadores, etc.; pero nunca viviendas, bienes inmuebles) durante el próximo año serán mayores, menores o iguales que las de este año?

Mayores	14,0
Iguals	69,0
Menores	14,8
N.S.	2,0
N.C.	0,3
(N)	(1510)

³⁻⁴ Los/as entrevistadores/as no ofrecen las opciones de respuesta "NO LEER", pero las registran cuando son mencionadas espontáneamente por las personas entrevistadas.

Pregunta 11

¿Cree Ud. que sus posibilidades de ahorro durante el próximo año serán mayores, menores o iguales que las de este año?

Mayores	15,4
Igual	57,3
Menores	25,4
N.S.	1,8
N.C.	0,1
(N)	(1510)

Pregunta 12

¿Considera Ud. que la situación de su hogar dentro de seis meses será mejor o peor que en la actualidad?

Mejor	21,5	→ (Pregunta 13a)
Igual (NO LEER) ⁵	58,7	
Peor	16,7	→ (Pregunta 13b)
N.S.	3,0	
N.C.	0,1	
(N)	(1510)	

PREGUNTA 13a: SÓLO A QUIENES CONSIDERAN QUE LES IRÁ MEJOR (Pregunta 12)

(N=324)

Pregunta 13a

¿Por qué lo cree así? (RESPUESTA ESPONTÁNEA). (RESPUESTA MÚLTIPLE).

Mayor capacidad de ahorro familiar	6,5
Situación favorable que prevalece en su sector de trabajo	9,9
Mejora laboral/sueldo	15,4
Disminución del gasto familiar	6,5
Ha cubierto/cubrirá deudas pendientes/pago de hipoteca	4,3
Situación actual/futura del empleo	0,3
Incorporación de la persona entrevistada/miembro del hogar al mercado de trabajo	30,6
Aumento del ingreso familiar	13,6
Su situación actual es de estabilidad/ha mejorado	1,2
Todos/as los/as miembros del hogar trabajan	1,2
Situación de la economía general	2,2
Intuición/así lo cree	4,0
Aumento pensión	0,3
Otros	1,2
N.S.	5,9
N.C.	0,9
(N)	(324)

⁵ Los/as entrevistadores/as no ofrecen las opciones de respuesta "NO LEER", pero las registran cuando son mencionadas espontáneamente por las personas entrevistadas.

PREGUNTA 13b: SÓLO A QUIENES CONSIDERAN QUE LES IRÁ PEOR (Pregunta 12)

(N=252)

Pregunta 13b

¿Por qué lo cree así? (RESPUESTA ESPONTÁNEA). (RESPUESTA MÚLTIPLE).

Alza continuada de precios/inflación	30,2
Mayor endeudamiento familiar	4,0
Situación que prevalece en su sector de trabajo	3,2
Estancamiento del sueldo/laboral	2,4
Dificultades económicas familiares/ingreso insuficiente	2,0
Aumento del gasto familiar	18,3
Situación actual/futura del empleo	0,8
Persona entrevistada/miembro del hogar está/se quedará en paro	21,0
Disminución del ingreso familiar	6,7
La pensión de jubilación resulta insuficiente	2,0
Disminución de su capacidad de ahorro	6,7
Persona entrevistada/miembro del hogar se ha jubilado/jubilará	1,6
Crisis económica	0,8
Situación de la política general	0,4
Otros	1,6
N.S.	2,0
N.C.	1,2
(N)	(252)

A TODAS LAS PERSONAS ENTREVISTADAS

Pregunta 14

En definitiva, considerando todo lo anterior, ¿considera Ud. que la situación de la economía española dentro de seis meses será mejor o peor que la actual?

Mejor	42,5
Igual (NO LEER) ⁶	28,5
Peor	25,6
N.S.	3,3
N.C.	0,1
(N)	(1510)

⁶ Los/as entrevistadores/as no ofrecen las opciones de respuesta "NO LEER", pero las registran cuando son mencionadas espontáneamente por las personas entrevistadas.

Pregunta 15

El crecimiento de los precios (o inflación) en España durante este último año ha sido del +2,3 % (*) ¿cree Ud. que los precios crecerán durante el próximo año más, menos o igual que en el último año?

Más	60,1
Igual	33,0
Menos	3,7
N.S.	3,2
N.C.	0,0
(N)	(1510)

(*) Se actualiza mensualmente, tasa de *variación interanual* del IPC (información INE).

Pregunta 16

¿Y cree Ud. que durante el próximo año el tipo de interés al que las entidades financieras prestan el dinero, subirá, bajará o se mantendrá?

Subirá	40,5
Se mantendrá	42,6
Bajará	6,3
N.S.	10,6
N.C.	0,0
(N)	(1510)

Pregunta 17

En términos generales, ¿cree Ud. que el precio de la vivienda durante el próximo año subirá, bajará o se mantendrá?

Subirá	58,7
Se mantendrá	31,1
Bajará	6,1
N.S.	4,0
N.C.	0,1
(N)	(1510)

Pregunta 18

Ud. personalmente ¿tiene planes de comprar vivienda en el próximo año?

Sí	5,2
No	94,4
N.S.	0,3
N.C.	0,1
(N)	(1510)

Pregunta 19

Sexo:

Hombre	48,6
Mujer	51,4
(N)	(1510)

Pregunta 20

¿Qué edad tiene Ud.?

16-24	10,4
25-34	15,4
35-44	20,1
45-54	18,1
55-64	14,0
65 y +	21,9
(N)	(1510)

Pregunta 21

¿Ha ido Ud. a la escuela o cursado algún tipo de estudios?

No, es analfabeto/a	0,5
No, pero sabe leer y escribir	2,6
Sí, ha ido a la escuela	97,0
N.C.	0,0
(N)	(1510)

→ (Preguntas 22a y 22b)

PREGUNTAS 22a Y 22b: SÓLO A QUIENES HAN IDO A LA ESCUELA (Pregunta 21)

(N=1464)

Pregunta 22a

¿Cuáles son los estudios de más alto nivel que Ud. ha completado obteniendo el correspondiente título oficial?

Menos de 5 años de escolarización	2,4
Educación primaria	5,9
Cualificación profesional grado inicial (FP grado inicial)	2,5
Educación secundaria inferior	29,0
FP de grado medio	11,1
Bachillerato	14,3
FP de grado superior	6,4
Estudios universitarios medios	7,3
Estudios universitarios superiores	18,4
Estudios oficiales de posgrado y doctorado	2,6
Otros	0,0
N.C.	0,1
(N)	(1464)

Pregunta 22b

¿Y está Ud. cursando estudios oficiales en la actualidad? ¿Cuáles? (RESPUESTA MÚLTIPLE).

Educación primaria	0,1
Cualificación profesional grado inicial (FP grado inicial)	0,2
Educación secundaria inferior	0,8
FP de grado medio	1,2
Bachillerato	2,4
FP de grado superior	1,7
Estudios universitarios medios	0,6
Estudios universitarios superiores	4,6
Estudios oficiales de posgrado y doctorado	1,7
Otros	0,8
No está cursando estudios	85,9
N.C.	0,1
(N)	(1464)

A TODAS LAS PERSONAS ENTREVISTADAS

Pregunta 23: Recodificación Nivel de estudios reglados (P21 y P22a)

Nivel de estudios:

Sin estudios	5,4
Primaria	5,8
Secundaria inferior	28,1
Secundaria superior	13,9
FP	19,3
Universitarios	27,4
Otros	0,0
N.C.	0,1
(N)	(1510)

Pregunta 24

¿Cuál es su estado civil?

Casado/a	50,5
Soltero/a	33,6
Viudo/a	8,3
Separado/a	2,3
Divorciado/a	5,2
N.C.	0,1
(N)	(1510)

Pregunta 25

¿Actualmente cuántas personas además de Ud. conviven en su hogar?

Vive solo/a	13,2	→ (Pregunta 27)
Una	31,9	
Dos	22,6	
Tres	23,2	
Cuatro	6,5	
Más de cuatro	2,5	
N.C.	0,1	→ (Pregunta 27)
(N)	(1510)	
<hr/>		
Media	1,86	
Desviación típica	1,27	
(N)	(1509)	

PREGUNTAS 25a, 25b Y 26: SÓLO A QUIENES VIVEN CON ALGUNA PERSONA (Pregunta 25)

(N=1309)

Pregunta 25a

¿Y está Ud. viviendo...? (RESPUESTA MÚLTIPLE).

Con su cónyuge o pareja	65,8
Con sus hijos/as	42,2
Con su padre y/o madre	27,4
Con hermanos o hermanas (con o sin otros/as ascendientes/parientes)	19,1
Con amigos/as o compañeros/as de trabajo	2,5
Otra situación (cuidadores/as, servicio doméstico, etc.)	1,3
N.C.	0,0
(N)	(1309)

Pregunta 25b

Incluyéndole a Ud., ¿cuántas personas en su hogar tienen ingresos de trabajo o de rentas o de pensiones o subsidios?

Ninguna	0,8
Una	28,4
Dos	54,6
Tres	12,5
Cuatro	2,8
Más de cuatro	0,6
N.C.	0,3
(N)	(1309)
<hr/>	
Media	1,90
Desviación típica	0,77
(N)	(1305)

Pregunta 26

¿Quién es la persona que aporta más ingresos a su hogar?

La persona entrevistada	36,2
Otra persona	52,9
La persona entrevistada y otra casi a partes iguales (NO LEER) ⁷	10,1
N.C.	0,8
(N)	(1309)

A TODAS LAS PERSONAS ENTREVISTADAS

Pregunta 27

Pensando en los ingresos netos que por todos los conceptos entran en su hogar cada mes, incluyendo los suyos, ¿en cuál de los siguientes tramos que voy a leerle se situaría Ud.?

Menos de 1.100 €	25,4
De 1.100 a 1.800 €	30,8
De 1.801 a 2.700 €	20,8
De 2.701 a 3.900 €	10,3
Más de 3.900 €	5,3
N.C.	7,4
(N)	(1510)

Pregunta 28¿En cuál de las siguientes situaciones se encuentra Ud. actualmente?

Trabaja (por cuenta propia o por cuenta ajena)	47,5
Jubilado/a o pensionista (anteriormente ha trabajado)	20,7
Pensionista (anteriormente no ha trabajado)	3,2
Parado/a y ha trabajado antes	11,1
Parado/a y busca su primer empleo	0,7
Estudiante	9,5
Trabajo doméstico no remunerado	7,0
Otra situación	0,3
N.C.	0,0
(N)	(1510)

⁷ Los/as entrevistadores/as no ofrecen las opciones de respuesta "NO LEER", pero las registran cuando son mencionadas espontáneamente por las personas entrevistadas.

Pregunta 29

¿Puede Ud. autoubicarse ideológicamente en una escala del 1 al 10, siendo el 1 la izquierda y el 10 la derecha?

1 Izquierda	4,3
2	5,6
3	12,5
4	12,6
5	31,1
6	8,7
7	6,2
8	5,1
9	1,3
10 Derecha	1,5
N.S.	6,6
N.C.	4,7
(N)	(1510)
<hr/>	
Media	4,74
Desviación típica	1,87
(N)	(1340)

Pregunta 30

¿Tiene Ud. la nacionalidad española desde que nació o la ha adquirido con posterioridad?

Desde que nació	92,7	} → (Pregunta 31)
La ha adquirido con posterioridad	3,6	
No tiene nacionalidad española	3,6	
N.C.	0,0	
(N)	(1510)	

(Pregunta 32a)

PREGUNTA 31: SÓLO A QUIENES TIENEN LA NACIONALIDAD ESPAÑOLA (Pregunta 30)

(N=1455)

Pregunta 31

¿Me podría decir si en las elecciones generales del 26 de junio de 2016...?

Fue a votar y votó	78,8
No tenía edad para votar	3,3
Fue a votar pero no pudo hacerlo	0,4
No fue a votar porque no pudo	4,0
Prefirió no votar	11,9
No tenía derecho a voto	0,5
No recuerda	0,8
N.C.	0,3
(N)	(1455)

PREGUNTA 31a: SÓLO A QUIENES FUERON A VOTAR Y VOTARON (Pregunta 31)

(N=1146)

Pregunta 31a

¿Y podría decirme a qué partido o coalición votó Ud.?

PP	19,6
PSOE	19,5
Unidos Podemos	12,0
Ciudadanos	9,5
En Comú Podem	3,6
Compromís-Podemos-EUPV	2,6
ERC	2,6
Convergència (CDC)	1,0
En Marea	1,0
EAJ-PNV	1,2
EH Bildu	0,3
CC-PNC	0,2
Otros partidos	3,1
En blanco	3,7
Voto nulo	0,7
No recuerda	2,9
N.C.	16,7
(N)	(1146)

PREGUNTA 32a: SÓLO A QUIENES ADQUIRIERON LA NACIONALIDAD ESPAÑOLA CON
POSTERIORIDAD A SU NACIMIENTO O NO TIENEN LA NACIONALIDAD ESPAÑOLA
(Pregunta 30)

(N=110)

Pregunta 32a

¿Cómo definiría Ud. su manejo del castellano?

Lo habla un poco	3,6
Lo habla más o menos bien	18,2
Lo habla con fluidez	20,0
Lo habla como si fuera nativo/a	20,9
Es su idioma materno	37,3
N.C.	0,0
(N)	(110)

A TODAS LAS PERSONAS ENTREVISTADAS

Pregunta 33

Por último, ¿la vivienda en la que Ud. vive es...?

En propiedad por compra y está totalmente pagada	45,8
En propiedad por compra y con pagos o hipotecas pendientes	30,3
En alquiler	13,2
En propiedad por herencia o donación	6,6
Cedida gratis o a bajo precio por un/a familiar, la empresa, etc.	2,6
Otra forma, ¿cuál?	0,3
N.S.	0,3
N.C.	1,1
(N)	(1510)

Pregunta 34: Recodificación régimen de tenencia de la vivienda (P33)

Régimen de tenencia de la vivienda

Propietarios/as	52,3
Propietarios/as con hipoteca	30,3
En alquiler	13,2
Otra situación	2,8
N.S.	0,3
N.C.	1,1
(N)	(1510)