

CIS

Centro de Investigaciones Sociológicas

INDICADOR DE CONFIANZA DEL CONSUMIDOR. MES DE AGOSTO

AVANCE DE RESULTADOS

Estudio nº 3186
Agosto 2017

CIS

Centro de Investigaciones Sociológicas

FICHA TÉCNICA

***INDICADOR DE CONFIANZA DEL CONSUMIDOR.
MES DE AGOSTO***

***Estudio nº 3186
Agosto 2017***

Ámbito:

Nacional

Universo:

Población residente de ambos sexos de 16 años y más.

Tamaño de la muestra:

Diseñada: 1.510 entrevistas, con la siguiente distribución por tipo de teléfono:

Teléfonos fijos: 1.217

Teléfonos móviles que no disponen de teléfono fijo: 293

Realizada: 1.510 entrevistas, con la siguiente distribución por tipo de teléfono:

Teléfonos fijos: 1.216

Teléfonos móviles que no disponen de teléfono fijo: 294

Afijación:

Proporcional.

Ponderación:

No procede.

Procedimiento de muestreo:

Con los teléfonos fijos se lleva a cabo un muestreo bietápico estratificado, con selección de las unidades primarias de muestreo (hogares) a través de una selección aleatoria de teléfonos y de las unidades últimas (individuos) según cuotas cruzadas de sexo y edad y cuota de actividad (ocupado, parado y resto).

Con los teléfonos móviles se procede al marcado aleatorio de números (RDD) aplicándose en la selección de los individuos las mismas cuotas que en los teléfonos fijos.

Los estratos se han formado por el cruce de las 17 comunidades autónomas, junto con las ciudades autónomas de Ceuta y Melilla, con el tamaño de hábitat de los municipios dividido en 7 categorías: menor o igual de 2.000 habitantes; de 2.001 a 10.000; de 10.001 a 50.000; de 50.001 a 100.000; de 100.001 a 400.000; de 400.001 a 1.000.000; y más de 1.000.000 de habitantes.

Los cuestionarios se han aplicado mediante entrevista telefónica personal.

Error muestral:

Para un nivel de confianza del 95,5% (dos sigmas) y $P = Q$, el error real es de $\pm 2,6$ % para el conjunto de la muestra y en el supuesto de muestreo aleatorio simple.

Fecha de realización:

Del 16 al 22 de agosto de 2017.

CIS

Centro de Investigaciones Sociológicas

INDICADOR DE CONFIANZA DEL CONSUMIDOR. MES DE AGOSTO

EVOLUCIÓN DE INDICADORES

*Estudio nº 3186
Agosto 2017*

El **Indicador mensual de Confianza del Consumidor (ICC)** ha sido elaborado en España por el Instituto de Crédito Oficial entre los años 2004 y 2011. Desde noviembre de 2011 el ICC lo elabora el Centro de Investigaciones Sociológicas.

El ICC se calcula como media aritmética de los balances de la **situación actual** de la economía familiar, de la economía española y del empleo, respecto a la que existía hace seis meses, y de las **expectativas** respectivas para los próximos seis meses.

El ICC, como los indicadores de situación actual y de expectativas, puede tomar valores que oscilan entre 0 y 200. Por encima de 100, indica una percepción positiva de los consumidores y por debajo de 100 una percepción negativa.

En el siguiente enlace se puede consultar una explicación más detallada del ICC y su metodología:

http://www.cis.es/cis/opencms/ES/13_Indicadores/Indicadores/ICC/index.jsp

Comentarios al ICC del mes de agosto de 2017

	Ago	Sep	Oct	Nov	Dic	Ene	Feb	Mar	Abril	May	Jun	Jul	Ago
	2016	2016	2016	2016	2016	2017	2017	2017	2017	2017	2017	2017	2017
INDICADOR CONFIANZA CONSUMIDOR	97,3	91,0	90,7	99,4	100,7	98,3	95,1	99,7	106,7	105,4	105,8	108,3	108,8
INDICADOR DE SITUACIÓN ACTUAL	90,1	83,8	82,6	88,5	92,2	88,9	85,5	91,4	100,4	98,6	100,6	103,4	105,4
INDICADOR DE EXPECTATIVAS	104,4	98,1	98,7	110,2	109,3	107,6	104,7	107,9	113,1	112,1	111,0	113,1	112,1

- El ICC del mes de agosto se sitúa en 108,8 puntos, 0,5 puntos por encima del dato del mes anterior. Este ligero avance del ICC se debe estrictamente a una mejor valoración de la situación actual, que crece 2 puntos en este mes, y compensa ampliamente el descenso de 1 punto en el índice de expectativas. Así, tanto el ICC como el índice de situación actual vuelven a marcar un nuevo máximo histórico y la diferencia entre la valoración de la situación actual y las expectativas, siempre favorable a esta última, se sitúa en el punto más bajo de toda la serie. (Gráfico 1.1)

En relación al mes de agosto del pasado año el avance sigue siendo significativo: el ICC crece 11,5 puntos, con un crecimiento en términos absolutos para la valoración de la situación actual de +15,3 puntos, mientras que las expectativas limitan su crecimiento a +7,7 puntos. En términos porcentuales el perfil de la evolución registrada es muy similar: el ICC crece un 10,6% como resultado de un aumento del 14,5% en la valoración de la situación actual y del 6,9% en las expectativas. (Gráfico 1.2)

Expresado en tasas de variación, en este mes de agosto el ICC respecto al pasado mes de julio aumenta un 0,005 en términos absolutos o un 0,5 en porcentaje, mientras que la tasa interanual crece un 11,9% en relación al mismo mes de 2016. Por último, tomando como base enero de 2005, el ICC se encuentra en estos momentos 11 puntos por encima de los valores que se obtuvieron entonces, mientras que en agosto del pasado año esa misma diferencia se situaba en -0,75 puntos. (Gráfico 1.3, 1.4 y 1.5)

- **El índice de valoración de la situación actual** alcanza en agosto los 105,4 puntos, con una mejora de 2 puntos en relación al obtenido el pasado mes de julio. Esta evolución positiva del indicador es el resultado de un comportamiento positivo de dos de sus tres componentes: la valoración de la evolución general de la economía aumenta en 3,2 puntos y la valoración de la situación de los hogares crece en 3,1 puntos. De esta forma, la percepción de la situación económica general marca un nuevo máximo en su serie y la situación de los hogares alcanza su segundo mejor registro, a menos de 1 punto de su máximo histórico de agosto del 2005. Por su parte, la percepción de las posibilidades del mercado de trabajo retrocede de forma muy moderada, -0,3 puntos, pero sigue situada en valores no alcanzados en ningún otro año de la serie. (Gráfico 2.1)

En relación a los datos de agosto de 2016 la evolución vuelve a ser muy positiva. La valoración de la situación económica del país es hoy 23,4 puntos superior, las opciones que ofrece el mercado de trabajo se valoran 18,5 puntos por encima del valor de hace un año y la situación en los hogares avanza más lentamente, con un crecimiento de 4 puntos en los últimos doce meses. Si analizamos los incrementos en términos relativos las diferencias son muy similares: desde agosto de 2016 la valoración de la situación económica general aumenta un 27,1%, la valoración de las posibilidades del mercado de trabajo ha crecido un 20,6%, mientras que la variación respecto a la situación de los hogares crece un 4,2%. (Gráfico 2.2)

- **El índice de expectativas** llega en este mes a los 112,1 puntos, un descenso de 1 punto, 0,9 en porcentaje, respecto al mes precedente. La evolución de sus tres componentes es bastante heterogénea: así, las expectativas respecto a la situación futura de la economía crecen de forma leve, +0,4 puntos, mientras que las relativas al mercado de trabajo descienden de forma más acusada, -2,1 puntos, y las expectativas respecto a la evolución de los hogares limitan su descenso a -1,3 puntos. (Gráfico 3.1)

En términos interanuales, los datos de expectativas vuelven a mostrar una evolución muy dispar entre sus componentes. Desde agosto del pasado año, las expectativas respecto a la situación económica del país se han incrementado en 16 puntos y las referidas al futuro del empleo aumentan 8,6 puntos. Por su parte, las expectativas de los hogares descienden 1,5 puntos. En porcentaje, las expectativas respecto de la situación económica general y las referidas al empleo han aumentado en el último año un 15,9% y un 8,4% respectivamente, mientras que las de los hogares retroceden un 1,4%. (Gráfico 3.2)

- Finalmente, y como información adicional al ICC, la evolución de las expectativas en relación a los precios, tipos de interés, las posibilidades de ahorro de los hogares y la compra de bienes duraderos muestra un desarrollo coherente con las pautas y los datos comentados hasta ahora sobre el ICC. En términos mensuales, se observa un claro descenso en las expectativas de ahorro (-3,1 puntos) junto con un aumento limitado de las expectativas de consumo de bienes duraderos (+1,6 puntos). Junto a esto, vuelven a incrementarse en este mes los temores de inflación (+1,9 puntos) y descienden ligeramente las expectativas sobre un posible aumento de los tipos de interés, -0,6 puntos. (Gráfico 4.1)

Gráfico 1.1 Evolución del ICC, I. situación actual e I. de expectativas



Gráfico 1.2 Evolución anual (2016-2017) del ICC



Gráfico 1.3 ICC Tasa mensual (en %)

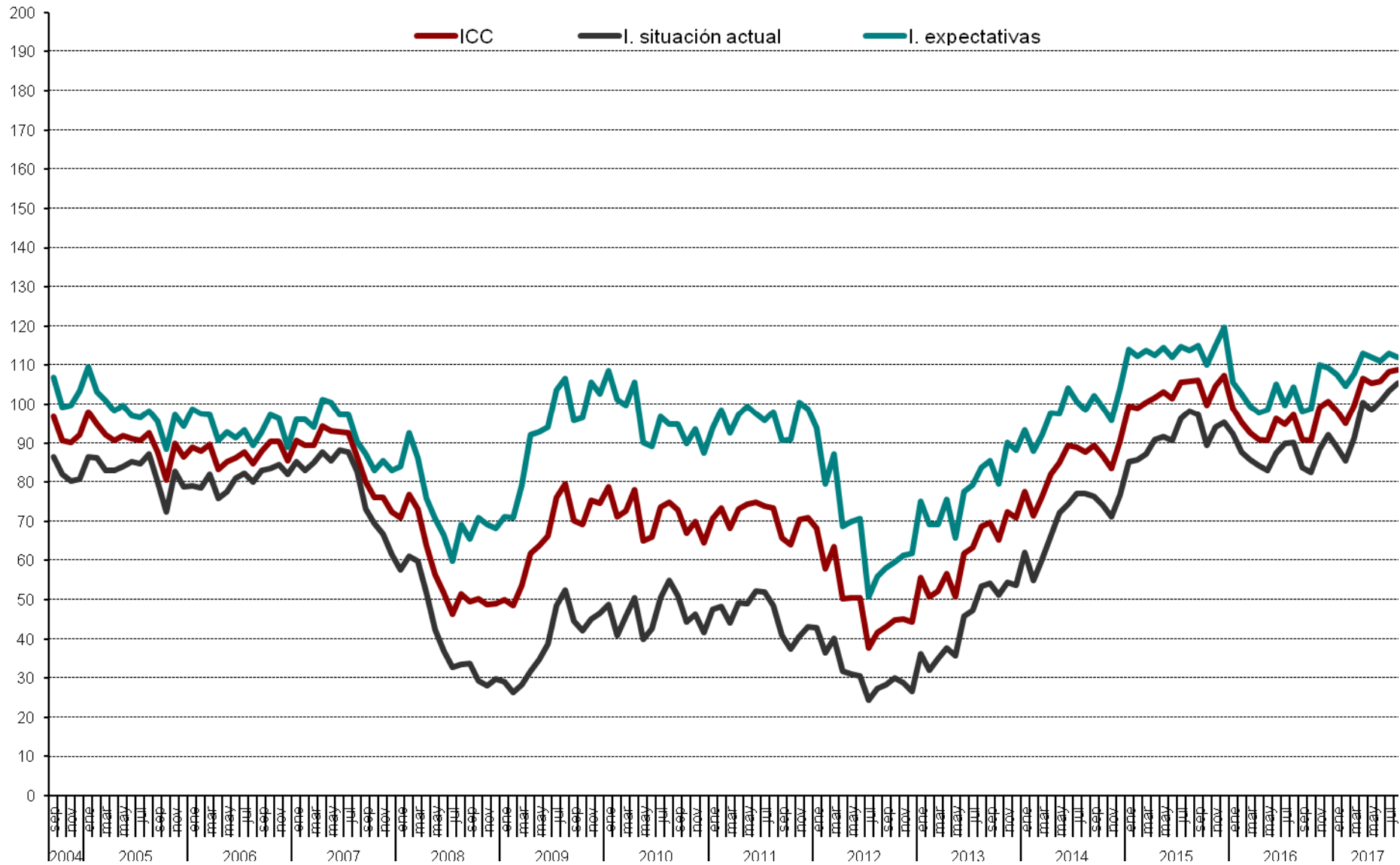

Gráfico 1.4 ICC tasa Interanual (en %)

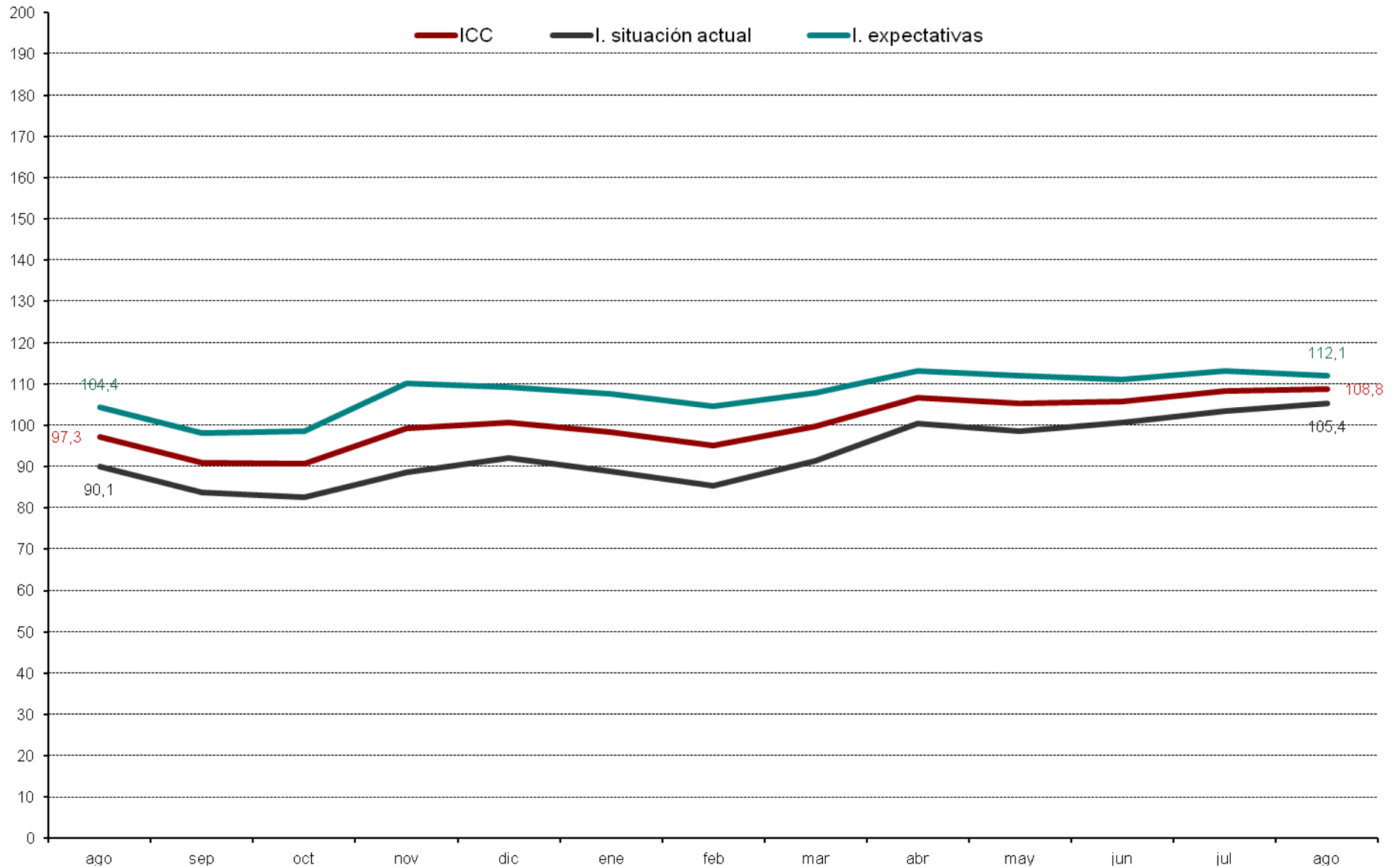

Gráfico 1.5 ICC (eje derecho) y tasa de variación en % (eje izquierdo). Base = enero 2005 = 0 Izq. y 100 dcha.

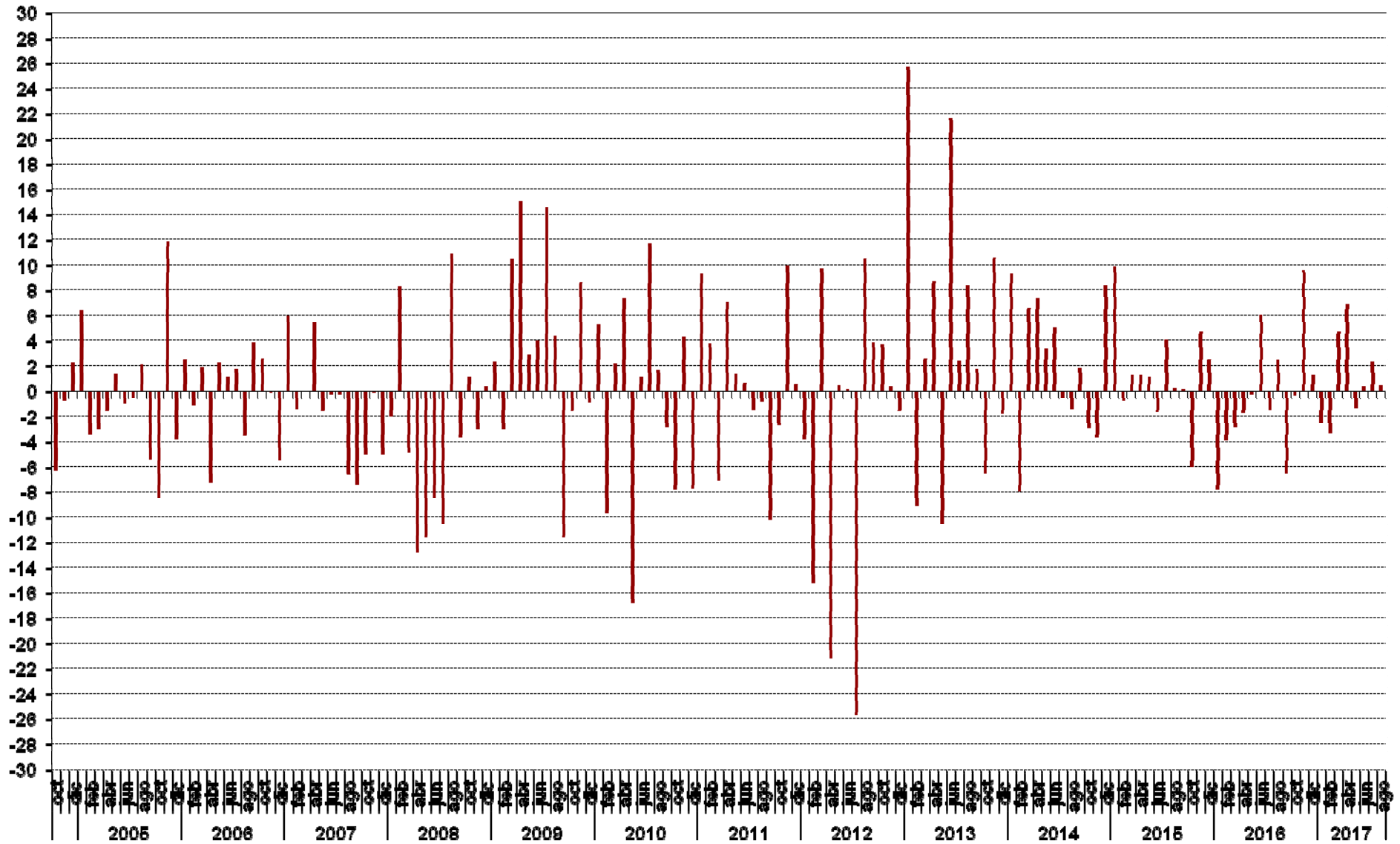

Gráfico 2.1 Valoración de la situación actual de la economía, del hogar y del empleo

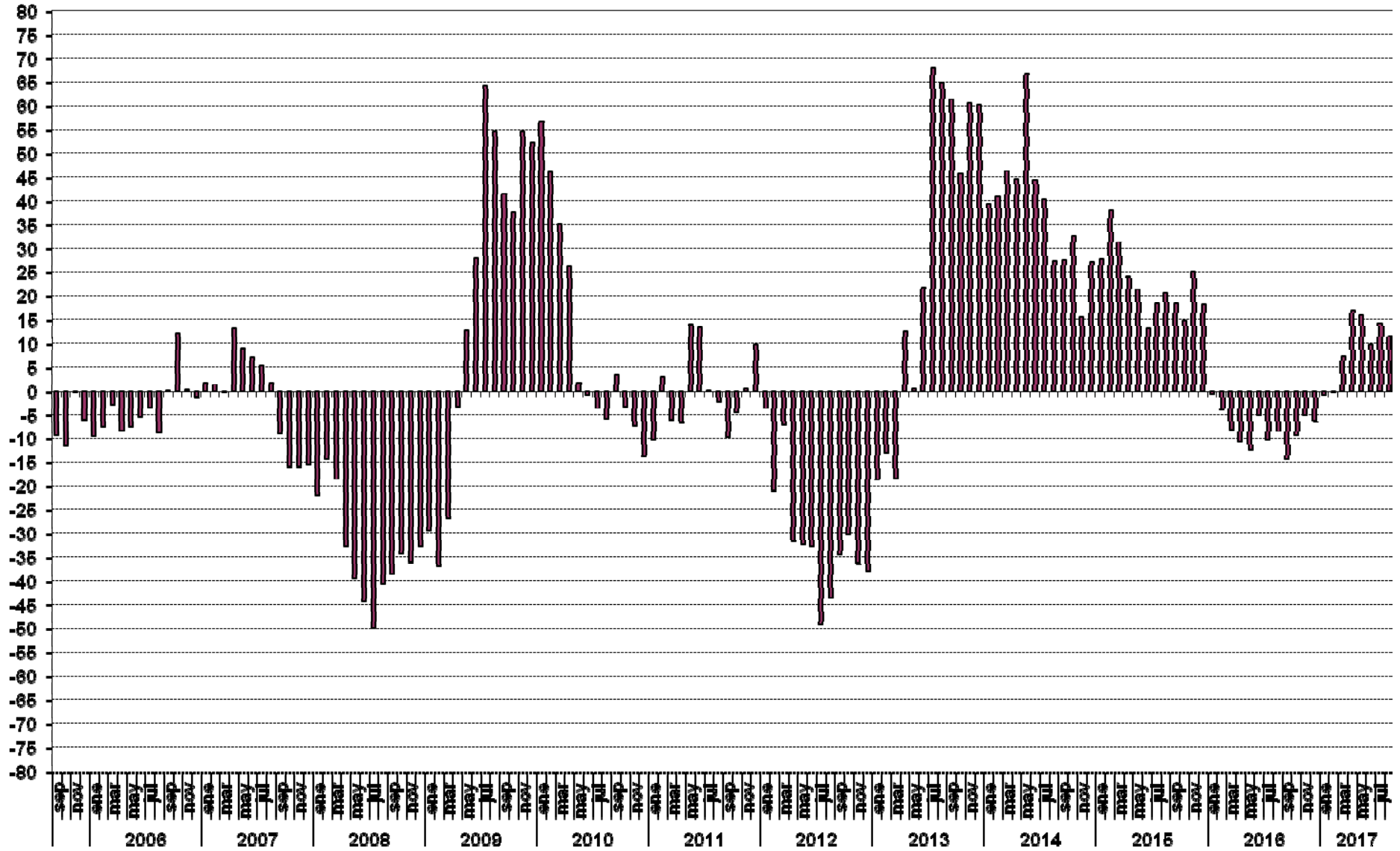

Gráfico 2.2 Evolución anual (2016-2017): situación actual de la economía, del hogar y del empleo

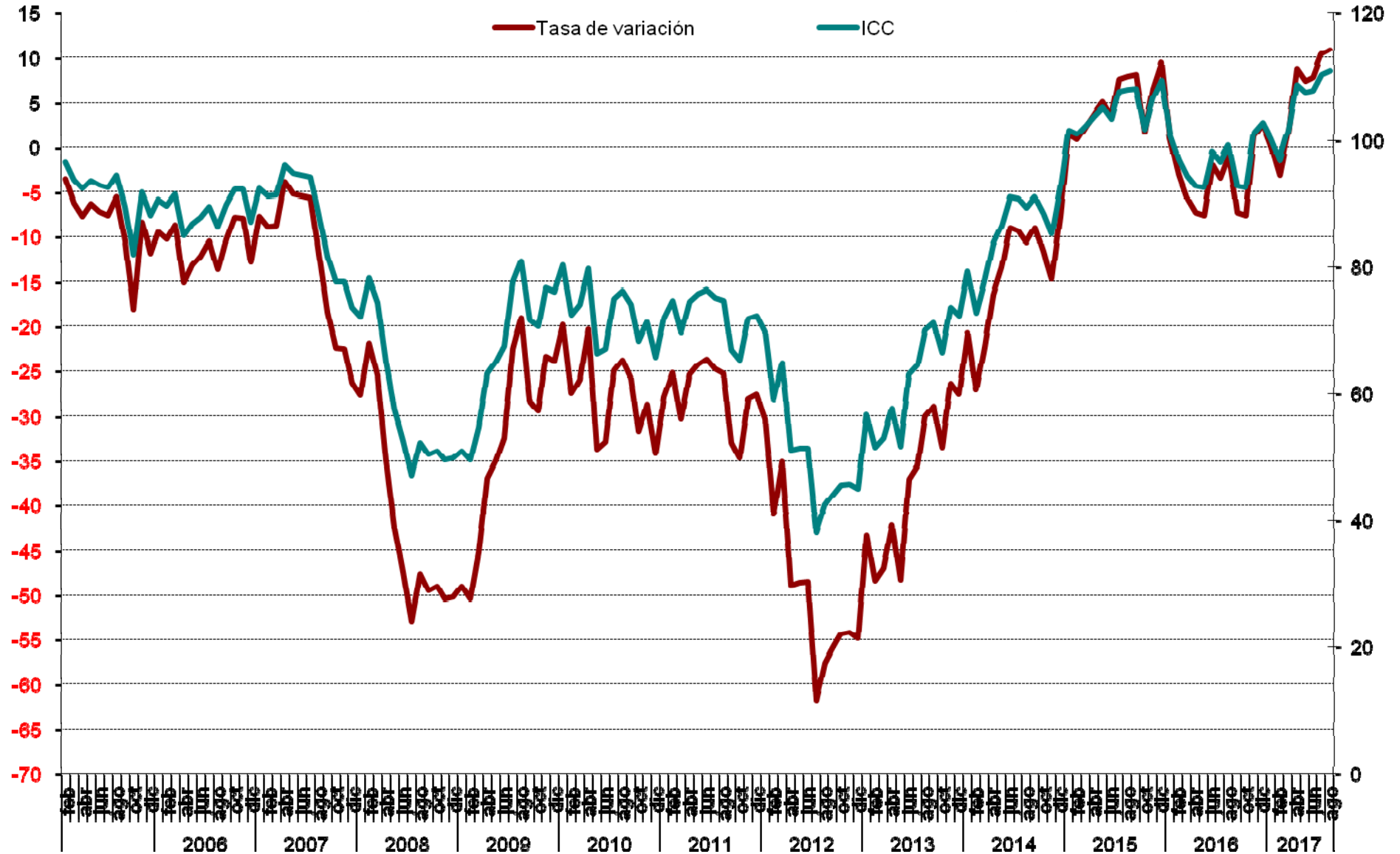

Gráfico 3.1 Evolución mensual de las expectativas

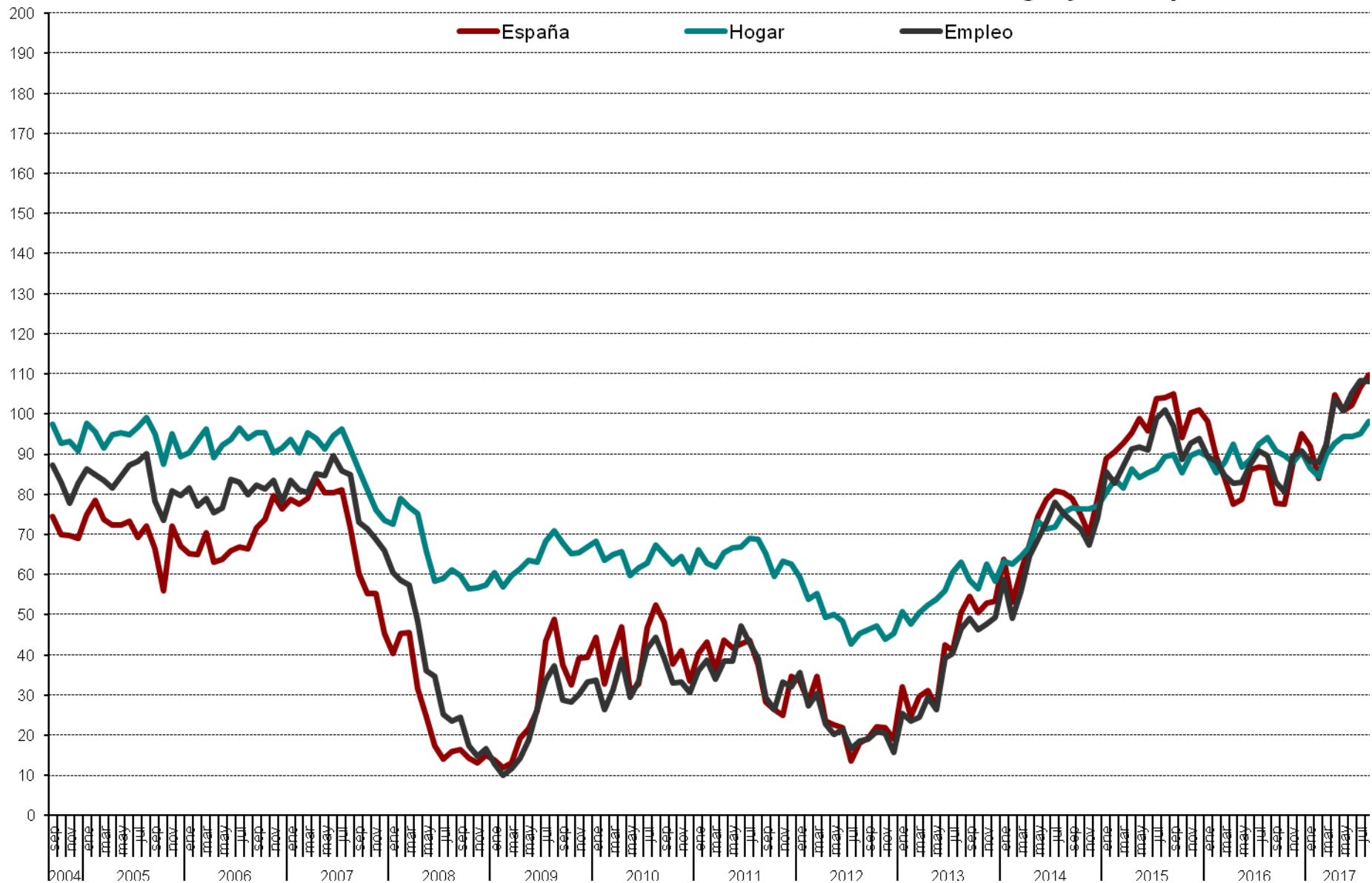

Gráfico 3.2 Evolución anual (2016-2017) de las expectativas

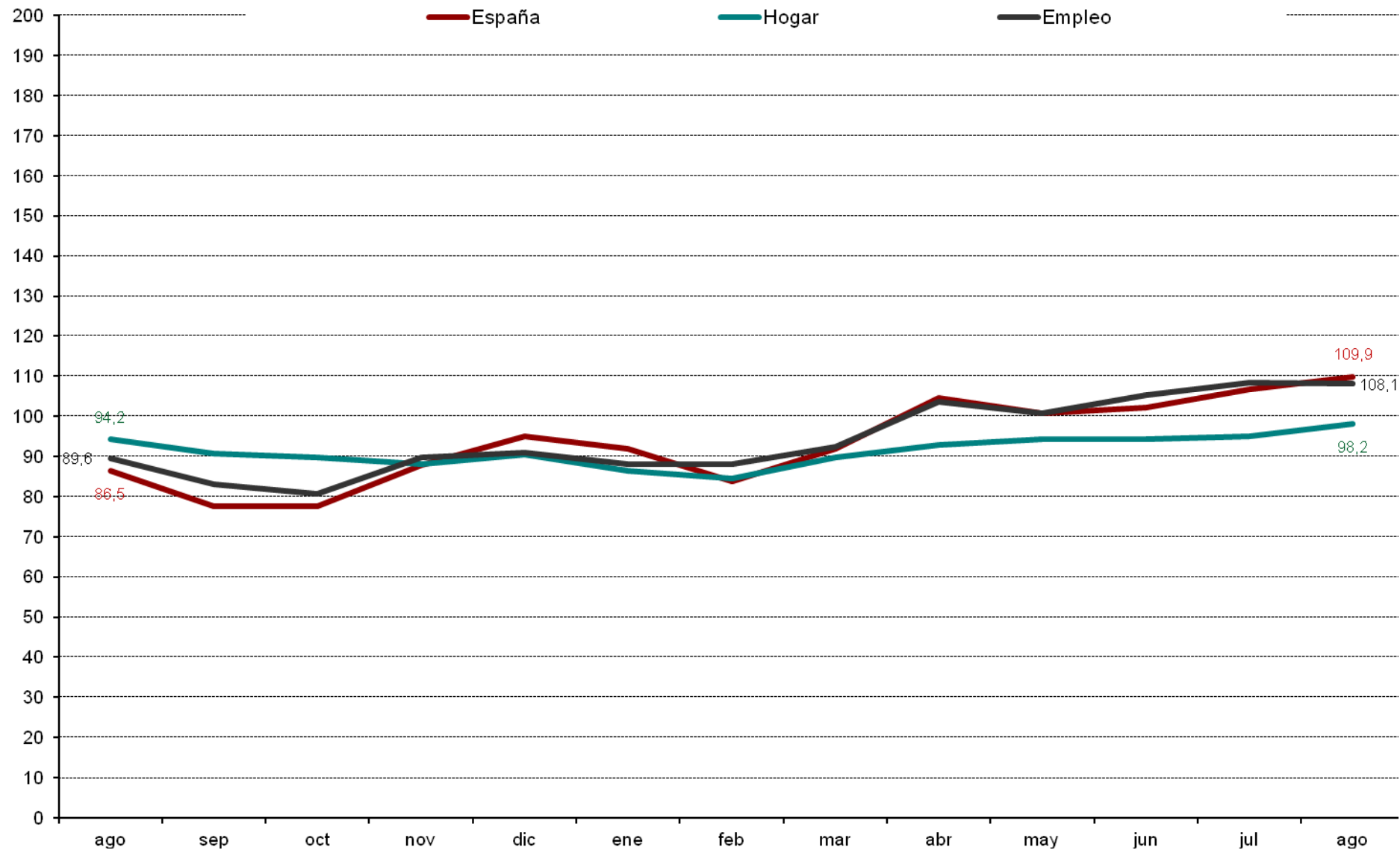

Gráfico 4.1 Evolución mensual expectativas sobre precios, t. Interes, ahorro y consumo duradero

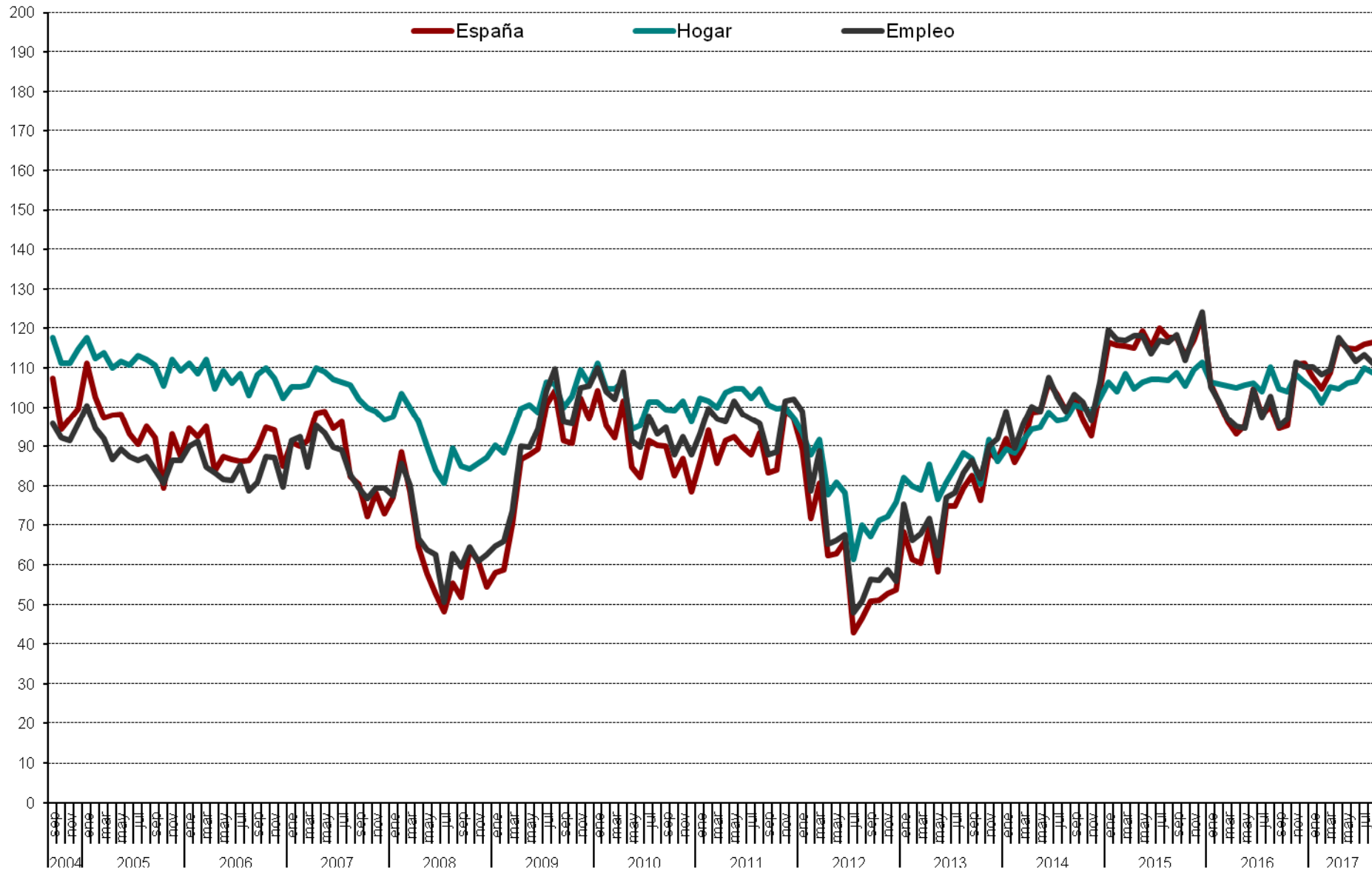

CIS

Centro de Investigaciones Sociológicas

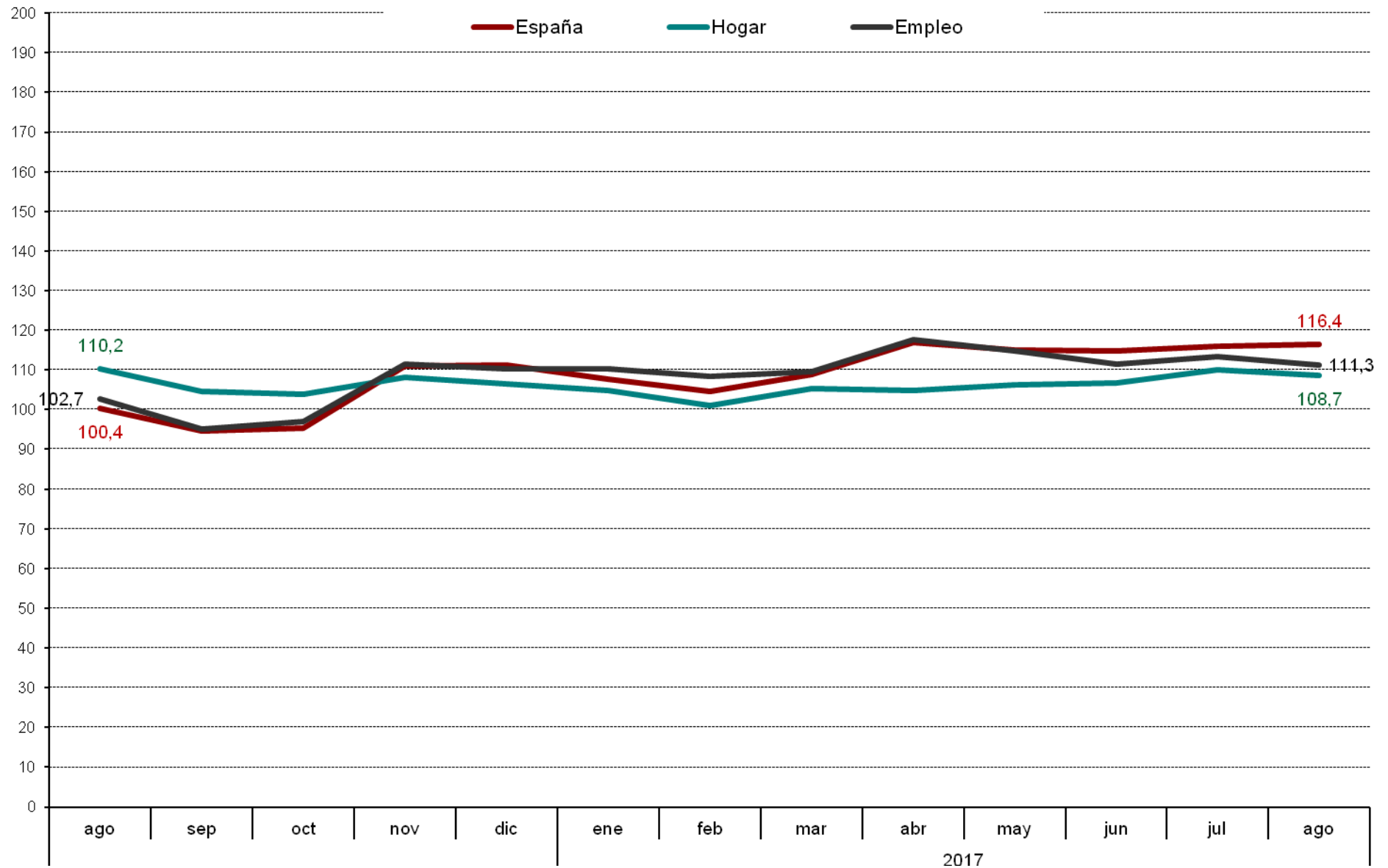
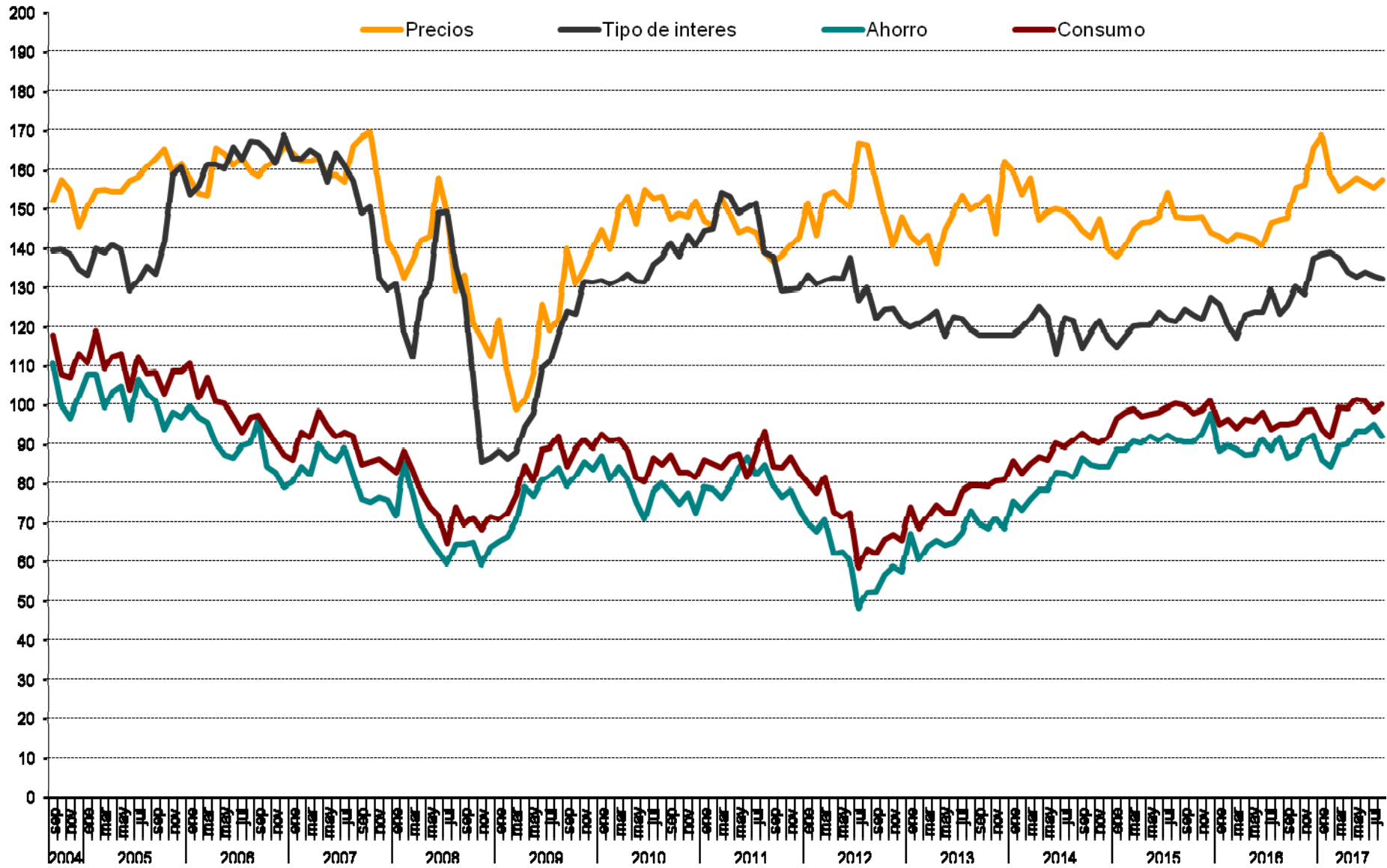
DISTRIBUCIONES MARGINALES

***INDICADOR DE CONFIANZA DEL CONSUMIDOR.
MES DE AGOSTO***

***Estudio nº 3186
Agosto 2017***

Pregunta 1

En los últimos seis meses, ¿ha adquirido Ud. o algún miembro de su hogar alguno de los siguientes bienes? (RESPUESTA MÚLTIPLE).

	Adquirido entrevistado/a	Adquirido otra persona de su hogar	NO	N.S.	N.C.	(N)
Automóvil/moto	5,8	4,5	90,8	0,0	0,0	(1510)
Muebles para el hogar	8,9	6,0	88,0	0,3	0,0	(1510)
Electrodomésticos/ordenadores personales	15,6	8,8	79,7	0,1	0,0	(1510)
Electrodomésticos pequeños	15,7	10,0	77,7	0,3	0,0	(1510)

Pregunta 2

De las siguientes afirmaciones, ¿cuál diría Ud. que describe mejor la situación económica de su hogar?

Le resulta difícil llegar a final de mes, por lo que han tenido que contraer deudas	5,8
Le resulta difícil llegar a final de mes, por lo que han tenido que echar mano de sus ahorros	11,1
Llega justo a final de mes	43,1
Ahorra un poco de dinero cada mes	36,0
Ahorra bastante dinero cada mes	3,3
N.S.	0,4
N.C.	0,4
(N)	(1510)

Pregunta 3

¿Considera Ud. que la situación económica actual de su hogar es mejor o peor que hace seis meses?

Mejor	16,6	→ (Pregunta 4a)
Igual (NO LEER) ¹	64,8	
Peor	18,4	→ (Pregunta 4b)
N.S.	0,2	
N.C.	0,1	
(N)	(1510)	

¹ Los/as entrevistadores/as no ofrecen las opciones de respuesta "NO LEER", pero las registran cuando son mencionadas espontáneamente por las personas entrevistadas.

PREGUNTA 4a: SÓLO A QUIENES CONSIDERAN QUE LES VA MEJOR (Pregunta 3)

(N=250)

Pregunta 4a

¿Por qué lo cree así? (RESPUESTA ESPONTÁNEA). (RESPUESTA MÚLTIPLE).

Mayor capacidad de ahorro familiar	6,8
Situación favorable que prevalece en su sector de trabajo	2,4
Mejora laboral/sueldo	20,4
Disminución del gasto familiar	12,0
Ha cubierto/cubrirá deudas pendientes/pago de hipoteca	3,2
Situación actual/futura del empleo	1,2
Incorporación de la persona entrevistada/miembro del hogar al mercado de trabajo	32,8
Aumento del ingreso familiar	14,0
Su situación actual es de estabilidad/ha mejorado	2,8
Todos/as los/as miembros del hogar trabajan	2,8
Situación de la economía general	0,4
Intuición/así lo cree	0,4
Aumento pensión	4,0
Otros	0,4
N.S.	2,0
N.C.	0,8
(N)	(250)

PREGUNTA 4b: SÓLO A QUIENES CONSIDERAN QUE LES VA PEOR (Pregunta 3)

(N=278)

Pregunta 4b

¿Por qué lo cree así? (RESPUESTA ESPONTÁNEA). (RESPUESTA MÚLTIPLE).

Alza continuada de precios/inflación	25,2
Mayor endeudamiento familiar	2,5
Situación que prevalece en su sector de trabajo	1,4
Estancamiento del sueldo/laboral	10,8
Dificultades económicas familiares/ingreso insuficiente	4,7
Aumento del gasto familiar	15,1
Situación actual/futura del empleo	2,2
Persona entrevistada/miembro del hogar está/se quedará en paro	18,3
Disminución del ingreso familiar	9,4
La pensión de jubilación resulta insuficiente	6,5
Disminución de su capacidad de ahorro	2,9
Persona entrevistada/miembro del hogar se ha jubilado/jubilará	2,2
Pago de hipoteca	0,4
Política económica	0,4
Crisis económica	0,4
Situación de la política general	0,4
Otros	0,7
N.S.	0,4
N.C.	0,7
(N)	(278)

A TODAS LAS PERSONAS ENTREVISTADAS

Pregunta 5

¿Cuántas personas en su entorno se encuentran en paro y buscando trabajo en la actualidad?

Ninguna	34,9
Una	11,8
Dos	11,7
Tres	7,8
Cuatro	6,3
Cinco	6,9
Seis	3,1
Siete	2,1
Ocho	1,1
Nueve	0,3
Diez	4,6
Más de diez	4,8
N.C.	4,6
(N)	(1510)
Media	3,16
Desviación típica	4,92
(N)	(1440)

Pregunta 6

¿Son más, menos o el mismo número que hace seis meses?

Más	10,7
El mismo número	73,5
Menos	12,8
N.S.	2,6
N.C.	0,4
(N)	(1510)

Pregunta 7

¿Considera Ud. que la situación en España para encontrar/mejorar un puesto de trabajo es mejor o peor que hace seis meses?

Mejor	33,9
Igual (NO LEER) ²	37,4
Peor	25,8
N.S.	2,8
N.C.	0,1
(N)	(1510)

² Los/as entrevistadores/as no ofrecen las opciones de respuesta "NO LEER", pero las registran cuando son mencionadas espontáneamente por las personas entrevistadas.

Pregunta 8

En definitiva y teniendo en cuenta todo lo anterior, ¿considera Ud. que la situación actual de la economía española es mejor o peor que hace seis meses?

Mejor	36,4
Igual (NO LEER) ³	35,6
Peor	26,5
N.S.	1,5
N.C.	0,1
(N)	(1510)

Pregunta 9

Ahora, mirando hacia el futuro, ¿considera Ud. que la situación en España para encontrar/mejorar un puesto de trabajo dentro de seis meses será mejor o peor que en la actualidad?

Mejor	41,8
Igual (NO LEER) ⁴	21,9
Peor	30,5
N.S.	5,6
N.C.	0,2
(N)	(1510)

Pregunta 10

¿Cree Ud. que sus posibilidades de adquisición de bienes duraderos (coches, muebles, electrodomésticos, ordenadores, etc.; pero nunca viviendas, bienes inmuebles) durante el próximo año serán mayores, menores o iguales que las de este año?

Mayores	13,9
Igual	70,5
Menores	13,8
N.S.	1,5
N.C.	0,4
(N)	(1510)

³⁻⁴ Los/as entrevistadores/as no ofrecen las opciones de respuesta "NO LEER", pero las registran cuando son mencionadas espontáneamente por las personas entrevistadas.

Pregunta 11

¿Cree Ud. que sus posibilidades de ahorro durante el próximo año serán mayores, menores o iguales que las de este año?

Mayores	15,1
Igual	60,5
Menores	23,1
N.S.	1,1
N.C.	0,2
(N)	(1510)

Pregunta 12

¿Considera Ud. que la situación de su hogar dentro de seis meses será mejor o peor que en la actualidad?

Mejor	23,8	→ (Pregunta 13a)
Igual (NO LEER) ⁵	58,7	
Peor	15,1	→ (Pregunta 13b)
N.S.	2,3	
N.C.	0,1	
(N)	(1510)	

PREGUNTA 13a: SÓLO A QUIENES CONSIDERAN QUE LES IRÁ MEJOR (Pregunta 12)

(N=360)

Pregunta 13a

¿Por qué lo cree así? (RESPUESTA ESPONTÁNEA). (RESPUESTA MÚLTIPLE).

Mayor capacidad de ahorro familiar	6,9
Situación favorable que prevalece en su sector de trabajo	2,2
Mejora laboral/sueldo	15,8
Disminución del gasto familiar	7,2
Ha cubierto/cubrirá deudas pendientes/pago de hipoteca	3,9
Situación actual/futura del empleo	5,6
Incorporación de la persona entrevistada/miembro del hogar al mercado de trabajo	29,7
Aumento del ingreso familiar	6,4
Su situación actual es de estabilidad/ha mejorado	7,2
Todos/as los/as miembros del hogar trabajan	1,7
Situación de la economía general	1,4
Intuición/así lo cree	1,7
Aumento pensión	1,4
Política económica	1,4
Otros	0,8
N.S.	10,0
N.C.	0,6
(N)	(360)

⁵ Los/as entrevistadores/as no ofrecen las opciones de respuesta "NO LEER", pero las registran cuando son mencionadas espontáneamente por las personas entrevistadas.

PREGUNTA 13b: SÓLO A QUIENES CONSIDERAN QUE LES IRÁ PEOR (Pregunta 12)

(N=228)

Pregunta 13b

¿Por qué lo cree así? (RESPUESTA ESPONTÁNEA). (RESPUESTA MÚLTIPLE).

Alza continuada de precios/inflación	30,7
Mayor endeudamiento familiar	1,8
Situación que prevalece en su sector de trabajo	3,9
Estancamiento del sueldo/laboral	5,3
Dificultades económicas familiares/ingreso insuficiente	6,6
Aumento del gasto familiar	15,4
Situación actual/futura del empleo	7,0
Persona entrevistada/miembro del hogar está/se quedará en paro	12,7
Disminución del ingreso familiar	3,5
La pensión de jubilación resulta insuficiente	5,7
Disminución de su capacidad de ahorro	3,1
Persona entrevistada/miembro del hogar se ha jubilado/jubilará	1,8
Pago de hipoteca	1,8
Política económica	1,3
Crisis económica	0,4
Otros	0,4
N.S.	2,2
(N)	(228)

A TODAS LAS PERSONAS ENTREVISTADAS

Pregunta 14

En definitiva, considerando todo lo anterior, ¿considera Ud. que la situación de la economía española dentro de seis meses será mejor o peor que la actual?

Mejor	43,2
Igual (NO LEER) ⁶	25,2
Peor	26,8
N.S.	4,8
N.C.	0,0
(N)	(1510)

⁶ Los/as entrevistadores/as no ofrecen las opciones de respuesta "NO LEER", pero las registran cuando son mencionadas espontáneamente por las personas entrevistadas.

Pregunta 15

El crecimiento de los precios (o inflación) en España durante este último año ha sido del +1,5% (*) ¿cree Ud. que los precios crecerán durante el próximo año más, menos o igual que en el último año?

Más	60,1
Igual	32,9
Menos	2,6
N.S.	4,3
N.C.	0,0
(N)	(1510)

(*) Se actualiza mensualmente, tasa de *variación interanual* del IPC (información INE).

Pregunta 16

¿Y cree Ud. que durante el próximo año el tipo de interés al que las entidades financieras prestan el dinero, subirá, bajará o se mantendrá?

Subirá	38,3
Se mantendrá	44,0
Bajará	5,8
N.S.	11,7
N.C.	0,1
(N)	(1510)

Pregunta 17

En términos generales, ¿cree Ud. que el precio de la vivienda durante el próximo año subirá, bajará o se mantendrá?

Subirá	60,9
Se mantendrá	28,5
Bajará	5,6
N.S.	4,8
N.C.	0,1
(N)	(1510)

Pregunta 18

Ud. personalmente ¿tiene planes de comprar vivienda en el próximo año?

Sí	4,7
No	95,2
N.S.	0,1
N.C.	0,0
(N)	(1510)

Pregunta 19

Sexo:

Hombre	48,6
Mujer	51,4
(N)	(1510)

Pregunta 20

¿Qué edad tiene Ud.?

16-24	10,4
25-34	15,4
35-44	20,1
45-54	18,1
55-64	14,0
65 y +	21,9
(N)	(1510)

Pregunta 21

¿Ha ido Ud. a la escuela o cursado algún tipo de estudios?

No, es analfabeto/a	0,5
No, pero sabe leer y escribir	2,6
Sí, ha ido a la escuela	96,8
N.C.	0,0
(N)	(1510)

→ (Preguntas 22a y 22b)

PREGUNTAS 22a Y 22b: SÓLO A QUIENES HAN IDO A LA ESCUELA (Pregunta 21)

(N=1462)

Pregunta 22a

¿Cuáles son los estudios de más alto nivel que Ud. ha completado obteniendo el correspondiente título oficial?

Menos de 5 años de escolarización	2,7
Educación primaria	7,8
Cualificación profesional grado inicial (FP grado inicial)	1,5
Educación secundaria inferior	25,4
FP de grado medio	10,5
Bachillerato	16,6
FP de grado superior	5,9
Estudios universitarios medios	6,5
Estudios universitarios superiores	18,6
Estudios oficiales de posgrado y doctorado	4,4
Otros	0,0
N.C.	0,0
(N)	(1462)

Pregunta 22b

¿Y está Ud. cursando estudios oficiales en la actualidad? ¿Cuáles? (RESPUESTA MÚLTIPLE).

Educación primaria	0,1
Cualificación profesional grado inicial (FP grado inicial)	0,1
Educación secundaria inferior	0,3
FP de grado medio	1,1
Bachillerato	1,3
FP de grado superior	1,5
Estudios universitarios medios	0,8
Estudios universitarios superiores	5,3
Estudios oficiales de posgrado y doctorado	2,0
Otros	1,4
No está cursando estudios	86,0
N.C.	0,1
(N)	(1462)

A TODAS LAS PERSONAS ENTREVISTADAS

Pregunta 23: Recodificación Nivel de estudios reglados (P21 y P22a)

Nivel de estudios:

Sin estudios	5,8
Primaria	7,5
Secundaria inferior	24,6
Secundaria superior	16,1
FP	17,4
Universitarios	28,6
Otros	0,0
N.C.	0,0
(N)	(1510)

Pregunta 24

¿Cuál es su estado civil?

Casado/a	48,7
Soltero/a	37,2
Viudo/a	7,5
Separado/a	2,3
Divorciado/a	4,2
N.C.	0,2
(N)	(1510)

Pregunta 25

¿Actualmente cuántas personas además de Ud. conviven en su hogar?

Vive solo/a	14,0	→ (Pregunta 27)
Una	31,2	
Dos	25,0	
Tres	22,3	
Cuatro	5,8	
Más de cuatro	1,7	
N.C.	0,0	→ (Pregunta 27)
(N)	(1510)	
Media	1,81	
Desviación típica	1,23	
(N)	(1510)	

PREGUNTAS 25a, 25b Y 26: SÓLO A QUIENES VIVEN CON ALGUNA PERSONA (Pregunta 25)
(N=1299)

Pregunta 25a

¿Y está Ud. viviendo...? (RESPUESTA MÚLTIPLE).

Con su cónyuge o pareja	66,0
Con sus hijos/as	42,0
Con su padre y/o madre	28,2
Con hermanos o hermanas (con o sin otros/as ascendientes/parientes)	18,8
Con amigos/as o compañeros/as de trabajo	1,8
Otra situación (cuidadores/as, servicio doméstico, etc.)	0,8
N.C.	0,2
(N)	(1299)

Pregunta 25b

Incluyéndole a Ud., ¿cuántas personas en su hogar tienen ingresos de trabajo o de rentas o de pensiones o subsidios?

Ninguna	0,2
Una	27,3
Dos	55,0
Tres	13,5
Cuatro	2,8
Más de cuatro	0,8
N.C.	0,4
(N)	(1299)
Media	1,94
Desviación típica	0,77
(N)	(1294)

Pregunta 26

¿Quién es la persona que aporta más ingresos a su hogar?

La persona entrevistada	36,9
Otra persona	53,3
La persona entrevistada y otra casi a partes iguales (NO LEER) ⁷	8,8
N.C.	1,0
(N)	(1299)

A TODAS LAS PERSONAS ENTREVISTADAS

Pregunta 27

Pensando en los ingresos netos que por todos los conceptos entran en su hogar cada mes, incluyendo los suyos, ¿en cuál de los siguientes tramos que voy a leerle se situaría Ud.?

Menos de 1.100 €	22,9
De 1.100 a 1.800 €	33,5
De 1.801 a 2.700 €	21,5
De 2.701 a 3.900 €	9,8
Más de 3.900 €	4,0
N.C.	8,3
(N)	(1510)

Pregunta 28¿En cuál de las siguientes situaciones se encuentra Ud. actualmente?

Trabaja (por cuenta propia o por cuenta ajena)	47,5
Jubilado/a o pensionista (anteriormente ha trabajado)	20,3
Pensionista (anteriormente no ha trabajado)	2,8
Parado/a y ha trabajado antes	11,0
Parado/a y busca su primer empleo	0,9
Estudiante	9,2
Trabajo doméstico no remunerado	8,1
Otra situación	0,1
N.C.	0,0
(N)	(1510)

⁷ Los/as entrevistadores/as no ofrecen las opciones de respuesta "NO LEER", pero las registran cuando son mencionadas espontáneamente por las personas entrevistadas.

Pregunta 29

¿Puede Ud. autoubicarse ideológicamente en una escala del 1 al 10, siendo el 1 la izquierda y el 10 la derecha?

1 Izquierda	3,9
2	4,3
3	11,6
4	12,5
5	32,6
6	8,5
7	5,5
8	4,2
9	1,1
10 Derecha	1,7
N.S.	7,0
N.C.	7,1
(N)	(1510)
<hr/>	
Media	4,77
Desviación típica	1,81
(N)	(1298)

Pregunta 30

¿Tiene Ud. la nacionalidad española desde que nació o la ha adquirido con posterioridad?

Desde que nació	90,9	} → (Pregunta 31)
La ha adquirido con posterioridad	4,6	
No tiene nacionalidad española	4,4	
N.C.	0,1	
(N)	(1510)	

(Pregunta 32a)

PREGUNTA 31: SÓLO A QUIENES TIENEN LA NACIONALIDAD ESPAÑOLA (Pregunta 30)

(N=1442)

Pregunta 31

¿Me podría decir si en las elecciones generales del 26 de junio de 2016...?

Fue a votar y votó	78,8
No tenía edad para votar	3,5
Fue a votar pero no pudo hacerlo	0,3
No fue a votar porque no pudo	4,5
Prefirió no votar	11,3
No tenía derecho a voto	0,2
No recuerda	0,6
N.C.	0,8
(N)	(1442)

PREGUNTA 31a: SÓLO A QUIENES FUERON A VOTAR Y VOTARON (Pregunta 31)

(N=1137)

Pregunta 31a

¿Y podría decirme a qué partido o coalición votó Ud.?

PP	18,9
PSOE	18,9
Unidos Podemos	10,6
Ciudadanos	10,5
En Comú Podem	2,6
Compromís-Podemos-EUPV	2,3
ERC	2,9
Convergència (CDC)	1,0
En Marea	1,7
EAJ-PNV	0,5
EH Bildu	0,8
CC-PNC	0,3
Otros partidos	3,3
En blanco	2,9
Voto nulo	1,1
No recuerda	4,0
N.C.	17,9
(N)	(1137)

PREGUNTA 32a: SÓLO A QUIENES ADQUIRIERON LA NACIONALIDAD ESPAÑOLA CON POSTERIORIDAD A SU NACIMIENTO O NO TIENEN LA NACIONALIDAD ESPAÑOLA
(Pregunta 30)

(N=135)

Pregunta 32a

¿Cómo definiría Ud. su manejo del castellano?

Lo habla un poco	3,0
Lo habla más o menos bien	12,6
Lo habla con fluidez	14,1
Lo habla como si fuera nativo/a	13,3
Es su idioma materno	57,0
N.C.	0,0
(N)	(135)

A TODAS LAS PERSONAS ENTREVISTADAS

Pregunta 33

Por último, ¿la vivienda en la que Ud. vive es...?

En propiedad por compra y está totalmente pagada	44,2
En propiedad por compra y con pagos o hipotecas pendientes	30,5
En alquiler	14,0
En propiedad por herencia o donación	5,8
Cedida gratis o a bajo precio por un/a familiar, la empresa, etc.	2,8
Otra forma, ¿cuál?	0,6
N.S.	0,7
N.C.	1,3
(N)	(1510)

Pregunta 34: Recodificación régimen de tenencia de la vivienda (P33)

Régimen de tenencia de la vivienda

Propietarios/as	50,1
Propietarios/as con hipoteca	30,5
En alquiler	14,0
Otra situación	3,4
N.S.	0,7
N.C.	1,3
(N)	(1510)