

CIS

Centro de Investigaciones Sociológicas

INDICADOR DE CONFIANZA DEL CONSUMIDOR. MES DE OCTUBRE

AVANCE DE RESULTADOS

Estudio nº 3193
Octubre 2017

CIS

Centro de Investigaciones Sociológicas

FICHA TÉCNICA

***INDICADOR DE CONFIANZA DEL CONSUMIDOR.
MES DE OCTUBRE***

***Estudio nº 3193
Octubre 2017***

Ámbito:

Nacional.

Universo:

Población residente de ambos sexos de 16 años y más.

Tamaño de la muestra:

Diseñada: 1.510 entrevistas, con la siguiente distribución por tipo de teléfono:

Teléfonos fijos: 1.217

Teléfonos móviles que no disponen de teléfono fijo: 293

Realizada: 1.510 entrevistas, con la siguiente distribución por tipo de teléfono:

Teléfonos fijos: 1.217

Teléfonos móviles que no disponen de teléfono fijo: 293

Afijación:

Proporcional.

Ponderación:

No procede.

Procedimiento de muestreo:

Con los teléfonos fijos se lleva a cabo un muestreo bietápico estratificado, con selección de las unidades primarias de muestreo (hogares) a través de una selección aleatoria de teléfonos y de las unidades últimas (individuos) según cuotas cruzadas de sexo y edad y cuota de actividad (ocupado, parado y resto).

Con los teléfonos móviles se procede al marcado aleatorio de números (RDD) aplicándose en la selección de los individuos las mismas cuotas que en los teléfonos fijos.

Los estratos se han formado por el cruce de las 17 comunidades autónomas, junto con las ciudades autónomas de Ceuta y Melilla, con el tamaño de hábitat de los municipios dividido en 7 categorías: menor o igual de 2.000 habitantes; de 2.001 a 10.000; de 10.001 a 50.000; de 50.001 a 100.000; de 100.001 a 400.000; de 400.001 a 1.000.000; y más de 1.000.000 de habitantes.

Los cuestionarios se han aplicado mediante entrevista telefónica personal.

Error muestral:

Para un nivel de confianza del 95,5% (dos sigmas) y $P = Q$, el error real es de $\pm 2,6\%$ para el conjunto de la muestra y en el supuesto de muestreo aleatorio simple.

Fecha de realización:

Del 16 al 20 de octubre de 2017.

***INDICADOR DE CONFIANZA DEL CONSUMIDOR.
MES DE OCTUBRE***

EVOLUCIÓN DE INDICADORES

*Estudio nº 3193
Octubre 2017*

El **Indicador mensual de Confianza del Consumidor (ICC)** ha sido elaborado en España por el Instituto de Crédito Oficial entre los años 2004 y 2011. Desde noviembre de 2011 el ICC lo elabora el Centro de Investigaciones Sociológicas.

El ICC se calcula como media aritmética de los balances de la **situación actual** de la economía familiar, de la economía española y del empleo, respecto a la que existía hace seis meses, y de las **expectativas** respectivas para los próximos seis meses.

El ICC, como los indicadores de situación actual y de expectativas, puede tomar valores que oscilan entre 0 y 200. Por encima de 100, indica una percepción positiva de los consumidores y por debajo de 100 una percepción negativa.

En el siguiente enlace se puede consultar una explicación más detallada del ICC y su metodología:

http://www.cis.es/cis/opencms/ES/13_Indicadores/Indicadores/ICC/index.jsp

Comentarios al ICC del mes de octubre de 2017

	Oct	Nov	Dic	Ene	Feb	Mar	Abril	May	Jun	Jul	Ago	Sep	Oct
	2016	2016	2016	2017	2017	2017	2017	2017	2017	2017	2017	2017	2017
INDICADOR CONFIANZA CONSUMIDOR	90,7	99,4	100,7	98,3	95,1	99,7	106,7	105,4	105,8	108,3	108,8	103,2	99,6
INDICADOR DE SITUACIÓN ACTUAL	82,6	88,5	92,2	88,9	85,5	91,4	100,4	98,6	100,6	103,4	105,4	95,8	93,4
INDICADOR DE EXPECTATIVAS	98,7	110,2	109,3	107,6	104,7	107,9	113,1	112,1	111,0	113,1	112,1	110,5	105,8

- El ICC del mes de octubre se sitúa en 99,6 puntos, 3,6 puntos por debajo del dato del mes anterior. Este nuevo descenso del ICC se debe tanto al retroceso en la valoración de la situación actual como al descenso de las expectativas. No obstante, la caída es más acusada en la valoración de las expectativas (-4,7 puntos) que en la valoración de la situación actual (-2,4 puntos). Como ya ocurría en el pasado mes de septiembre, el ICC y sus dos componentes vuelven a situarse en valores inferiores a los observados desde abril de este año. (Gráfico 1.1)

Sin embargo, en relación al mes de octubre del pasado año el avance sigue siendo muy positivo: el ICC crece 8,9 puntos, con un crecimiento en términos absolutos para la valoración de la situación actual de +10,8 puntos, mientras que las expectativas ofrecen un avance ligeramente inferior, +7,1 puntos. En términos porcentuales el perfil de la evolución registrada es muy similar: el ICC crece un 9% como resultado de un aumento del 11,6% en la valoración de la situación actual y del 6,7% en las expectativas. (Gráfico 1.2)

Expresado en tasas de variación, en este mes de octubre el ICC respecto al pasado mes de septiembre retrocede un 0,03 en términos absolutos o un 3,5 en porcentaje, mientras que la tasa interanual crece un 9,9% en relación al mismo mes de 2016. Por último, tomando como base enero de 2005, el ICC se encuentra en estos momentos 1,6 puntos por encima de los valores que se obtuvieron entonces, mientras que en octubre del pasado año esa misma diferencia se situaba en -7,5 puntos. (Gráfico 1.3, 1.4 y 1.5)

- **El índice de valoración de la situación actual** alcanza en octubre los 93,4 puntos, con un descenso de 2,4 puntos en relación al obtenido el pasado mes de septiembre. Esta evolución del indicador es el resultado de un comportamiento negativo de sus tres componentes: la valoración de la evolución general de la economía retrocede en 4,8 puntos y la valoración del mercado de trabajo pierde 1,8 puntos. Por su parte, la percepción de la situación de los hogares presenta el menor descenso con una ligera caída de 0,5 puntos en los últimos 30 días. (Gráfico 2.1)

En relación a los datos de octubre de 2016 la evolución vuelve a ser muy positiva. La valoración de la situación económica del país es hoy 16,7 puntos superior, las opciones que ofrece el mercado de trabajo se valoran 13,5 puntos por encima del valor de hace un año y la situación en los hogares avanza más lentamente, con un crecimiento de 2,3 puntos en los últimos doce meses. Si analizamos los incrementos en términos relativos las diferencias son muy similares: desde octubre de 2016 la valoración de la situación económica general aumenta un 21,5%, la valoración de las posibilidades del mercado de trabajo ha crecido un 16,7%, mientras que la valoración respecto a la situación de los hogares crece un 2,6%. (Gráfico 2.2)

- **El índice de expectativas** llega en este mes a los 105,8 puntos, un descenso de 4,7 puntos, 4,3 en porcentaje, respecto al mes precedente. La evolución de sus tres componentes es bastante heterogénea: así, las expectativas respecto a la situación futura de

la economía y las relativas al mercado de trabajo ofrecen un descenso notable (-7,8 puntos y -7 puntos respectivamente), mientras que aumentan ligeramente las expectativas respecto a la evolución de los hogares, +0,5 puntos. (Gráfico 3.1)

En términos interanuales, los datos de expectativas vuelven a mostrar una evolución positiva en sus tres componentes. Desde octubre del pasado año, las expectativas respecto a la situación económica del país se han incrementado en 8,9 puntos y las referidas al futuro del empleo aumentan 8,1 puntos. Por su parte, las expectativas de los hogares crecen 4 puntos. En porcentaje, las expectativas respecto de la situación económica general y las referidas al empleo han aumentado en el último año un 9,3% y un 8,4%, respectivamente, mientras que las de los hogares crecen un 4%. (Gráfico 3.2)

- Finalmente, y como información adicional al ICC, la evolución de las expectativas en relación a los precios, tipos de interés, las posibilidades de ahorro de los hogares y la compra de bienes duraderos muestra un desarrollo coherente con las pautas y los datos comentados hasta ahora sobre el ICC. En términos mensuales, se observa un descenso en las expectativas de consumo (-3,3 puntos) junto con una caída muy limitada de las expectativas de ahorro (-0,3 puntos). Junto a esto, descienden en 2,4 puntos los temores de inflación y se mantienen con escasa variación las fuertes expectativas sobre un futuro aumento de los tipos de interés, +0,3 puntos. (Gráfico 4.1)

Gráfico 1.1 Evolución del ICC, I. situación actual e I. de expectativas



Gráfico 1.2 Evolución anual (2016-2017) del ICC



Gráfico 1.3 ICC Tasa mensual (en %)

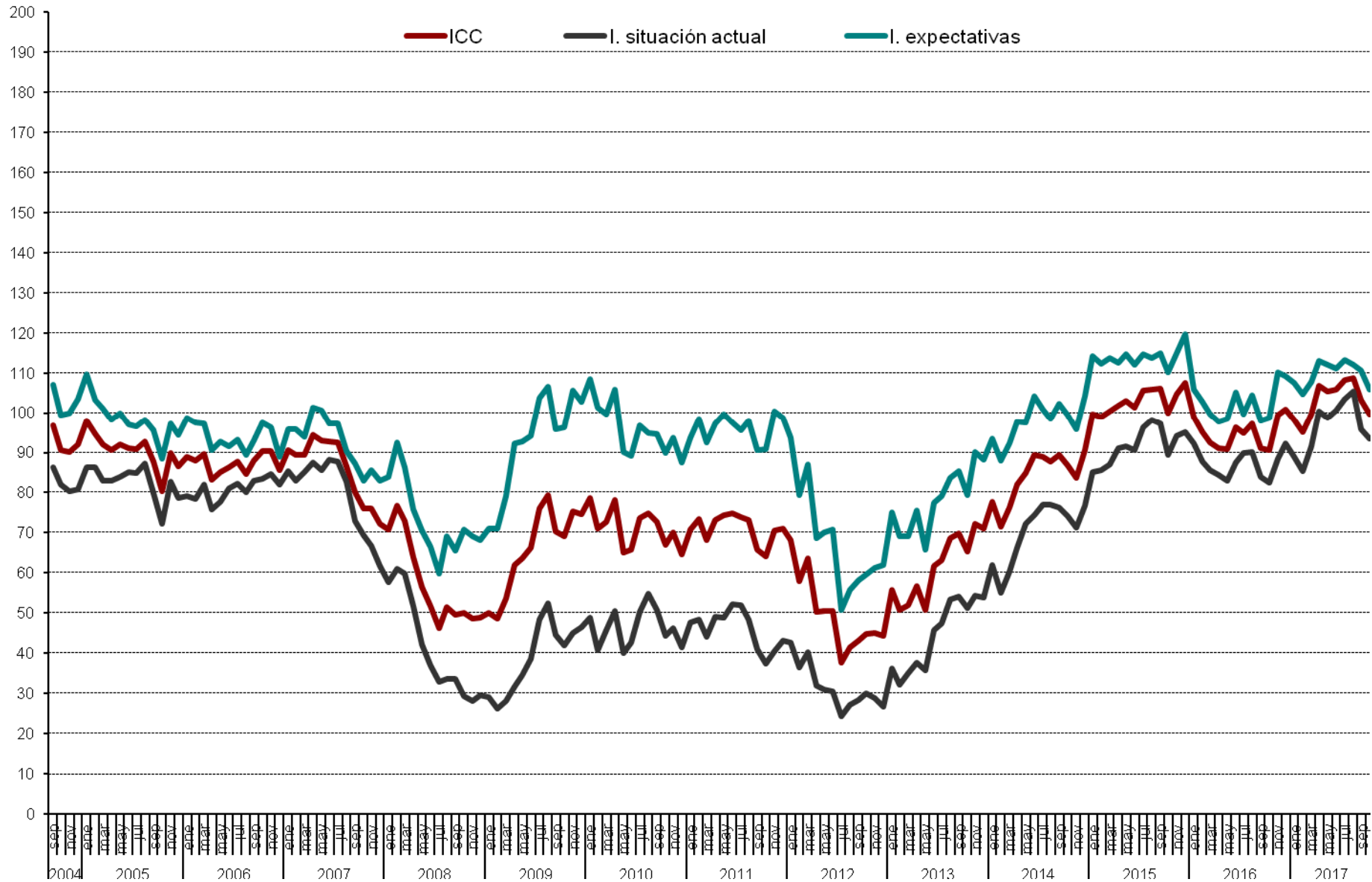

Gráfico 1.4 ICC tasa Interanual (en %)

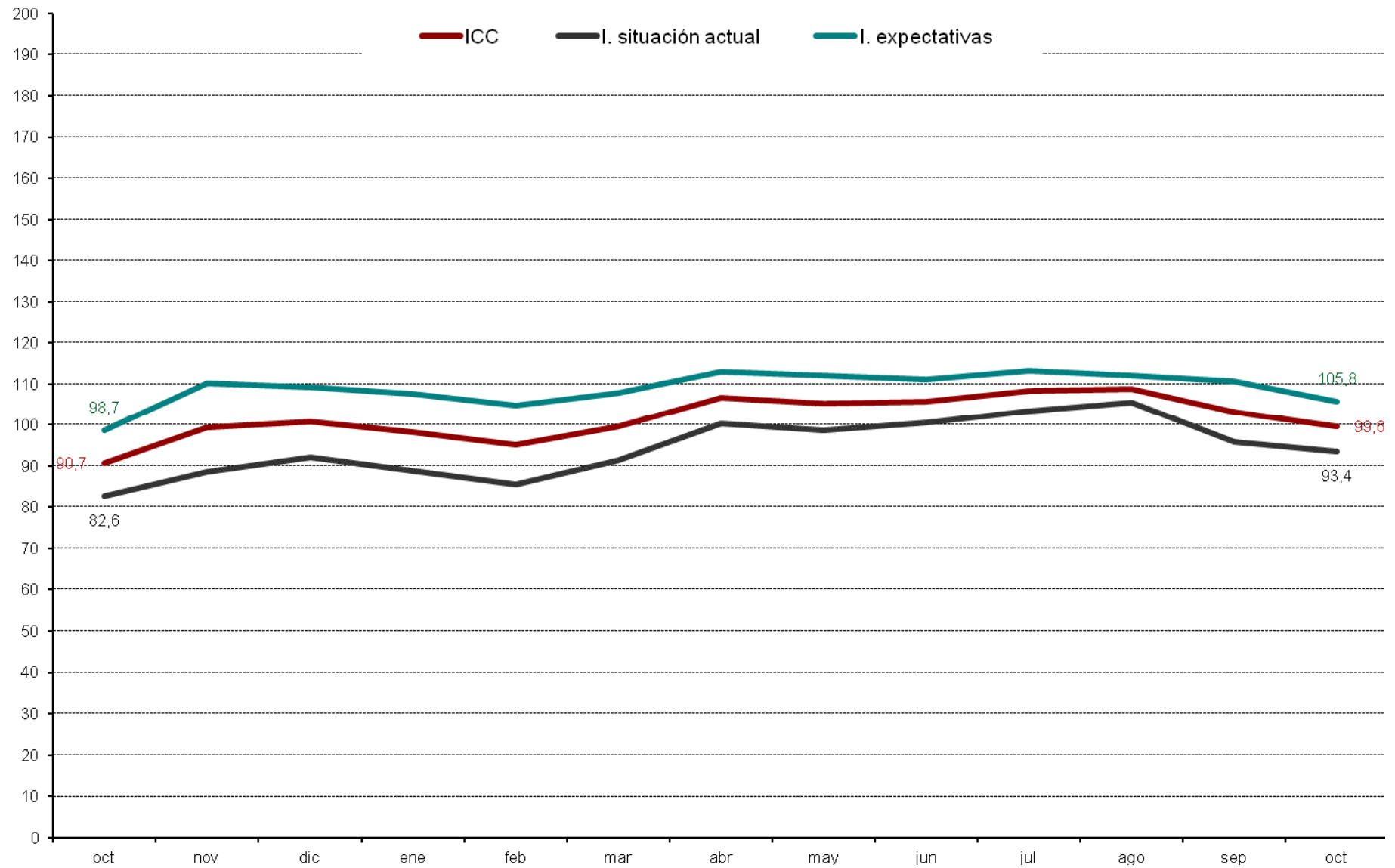

Gráfico 1.5 ICC (eje derecho) y tasa de variación en % (eje izquierdo). Base = enero 2005 = 0 Izq. y 100 dcha.

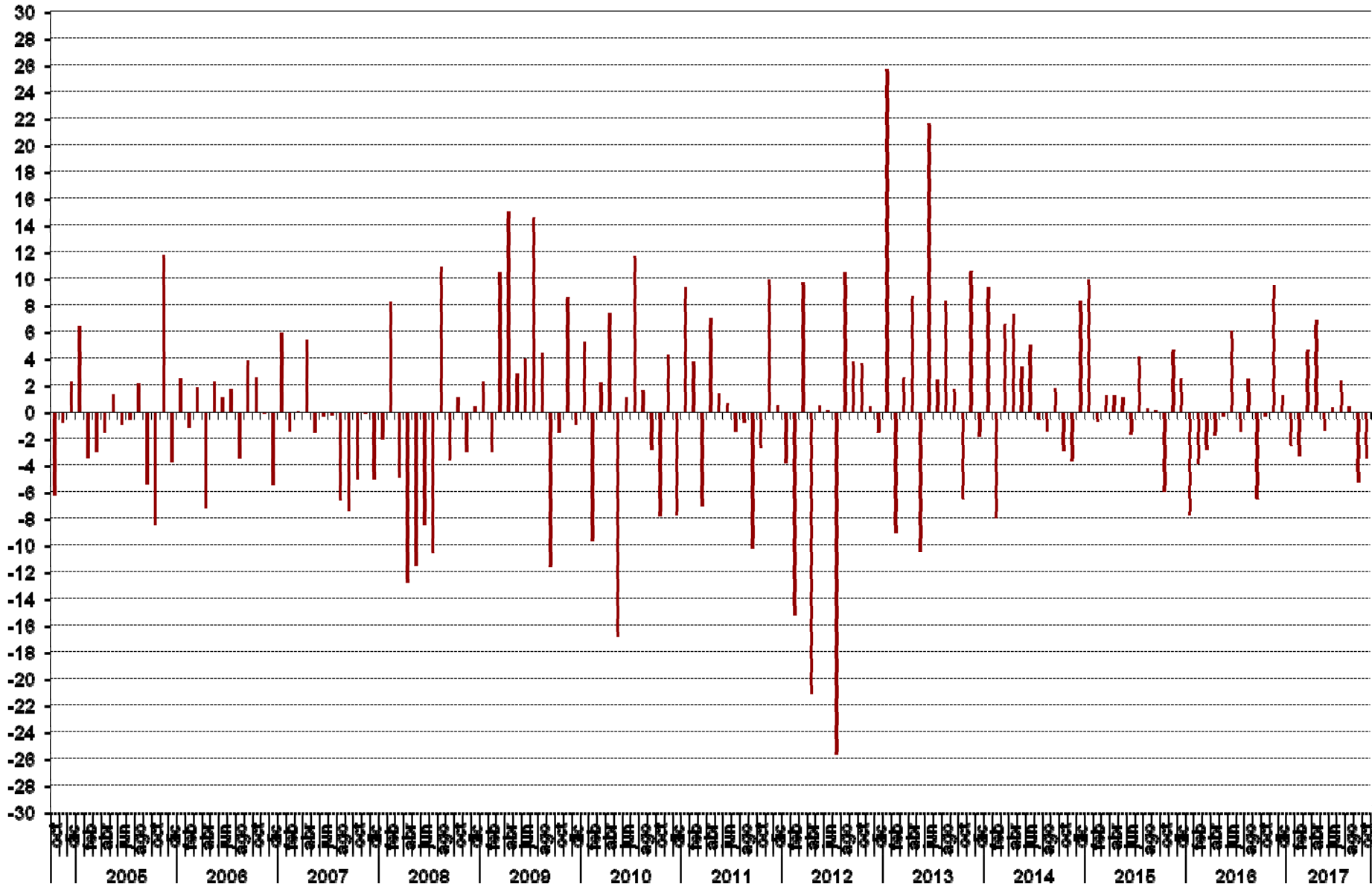

Gráfico 2.1 Valoración de la situación actual de la economía española, del hogar y del empleo

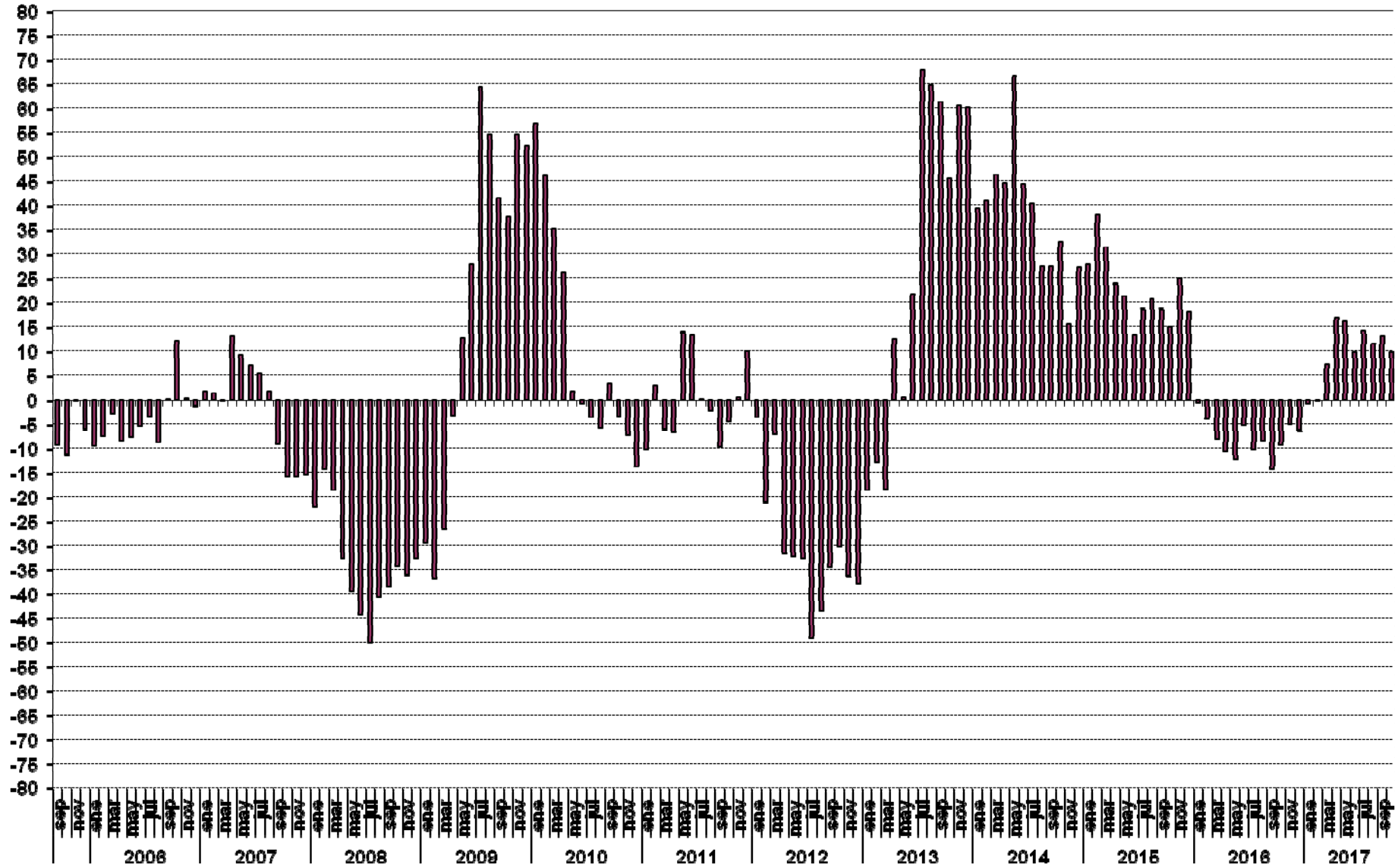

Gráfico 2.2 Evolución anual (2016-2017): situación actual de la economía, del hogar y del empleo

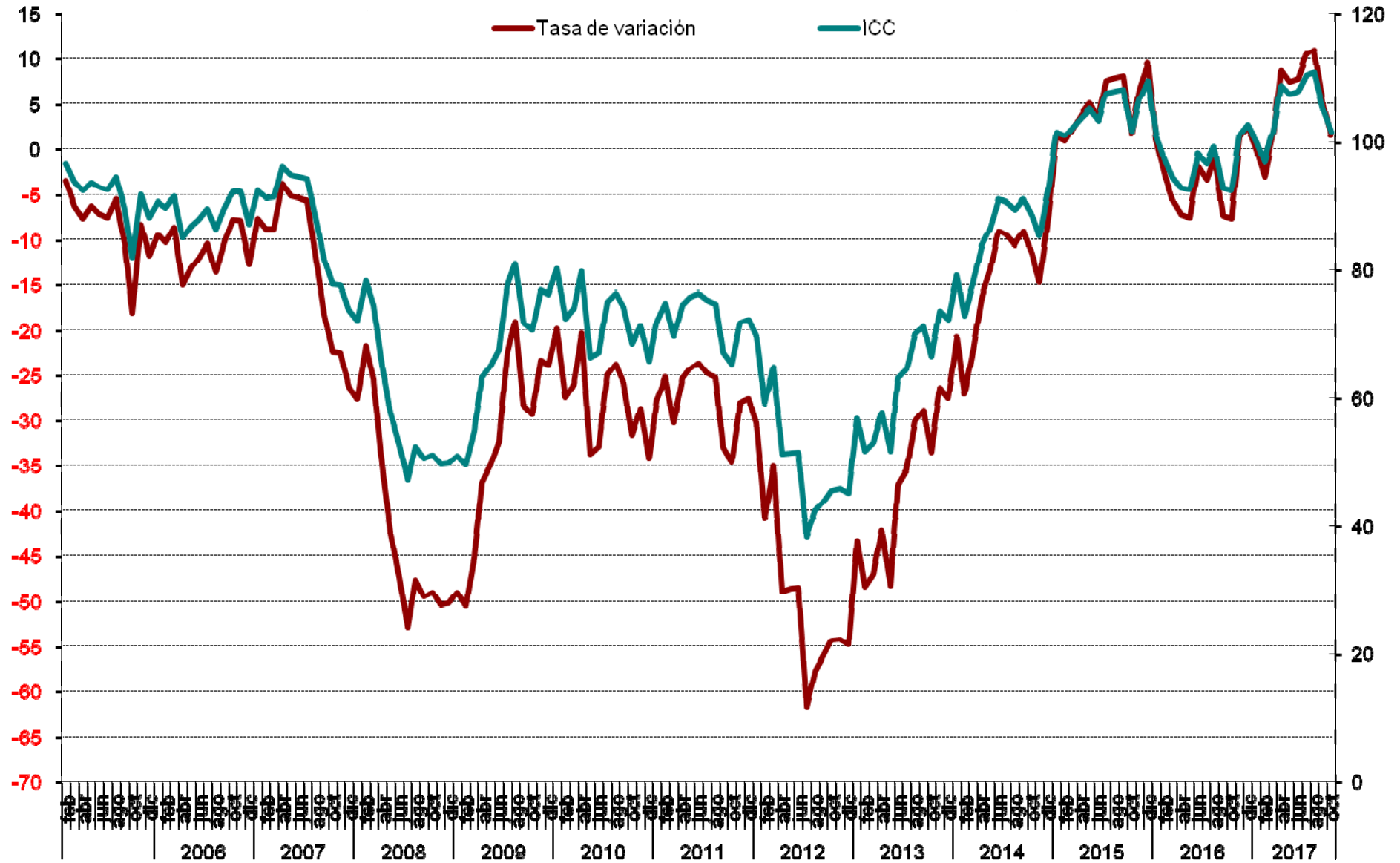

Gráfico 3.1 Evolución mensual de las expectativas

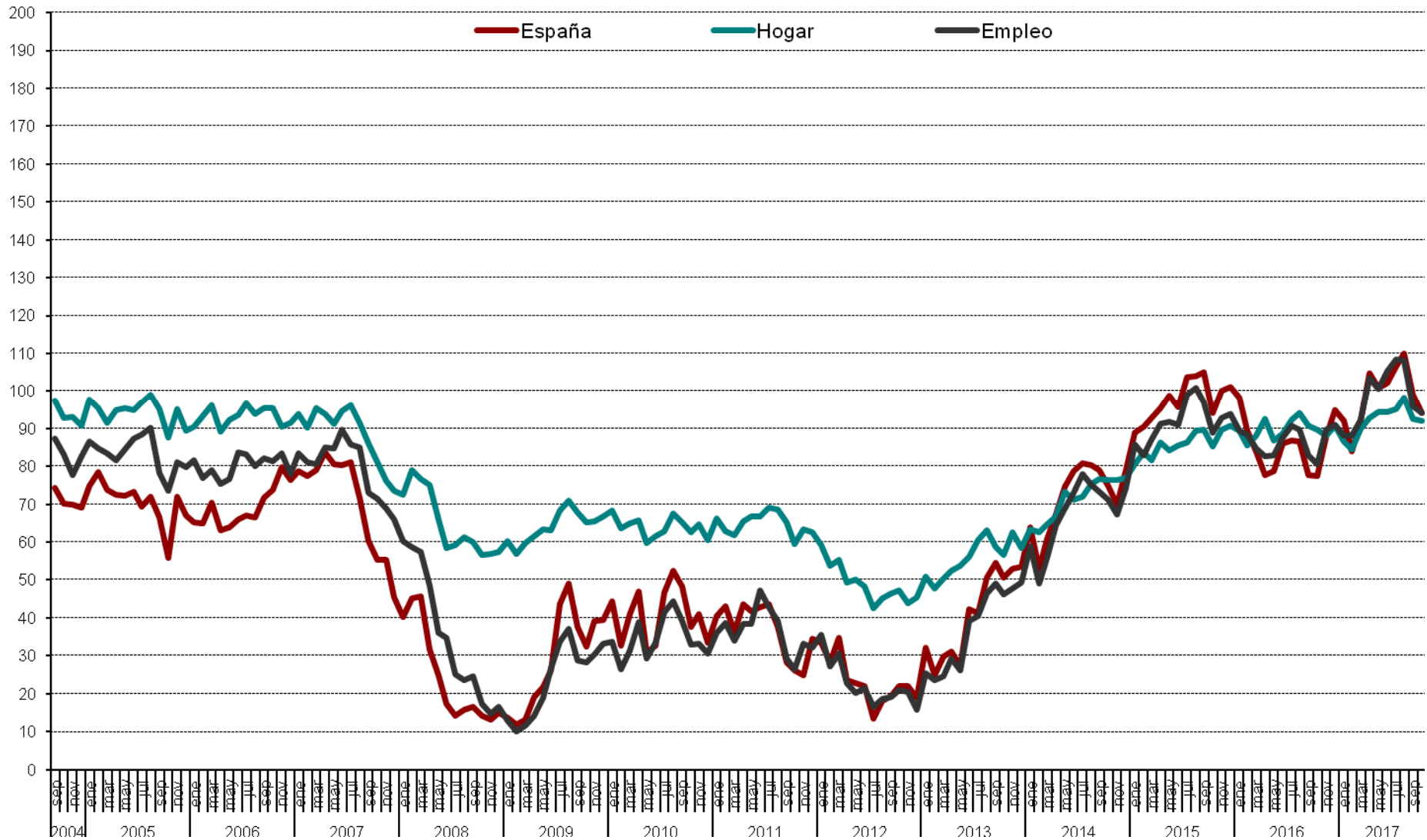

Gráfico 3.2 Evolución anual (2016-2017) de las expectativas

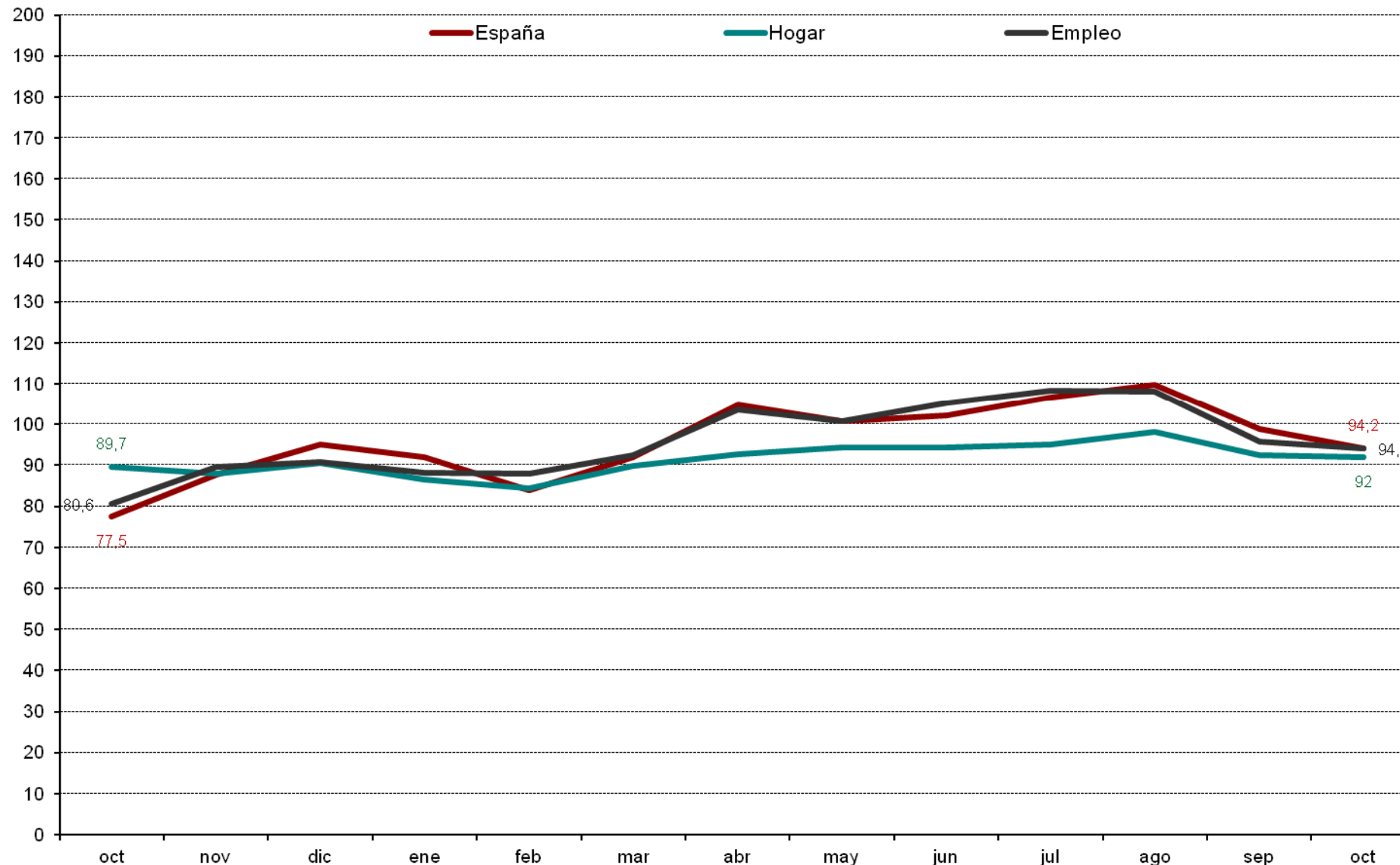

Gráfico 4.1 Evolución mensual expectativas sobre precios, t. Interes, ahorro y consumo duradero

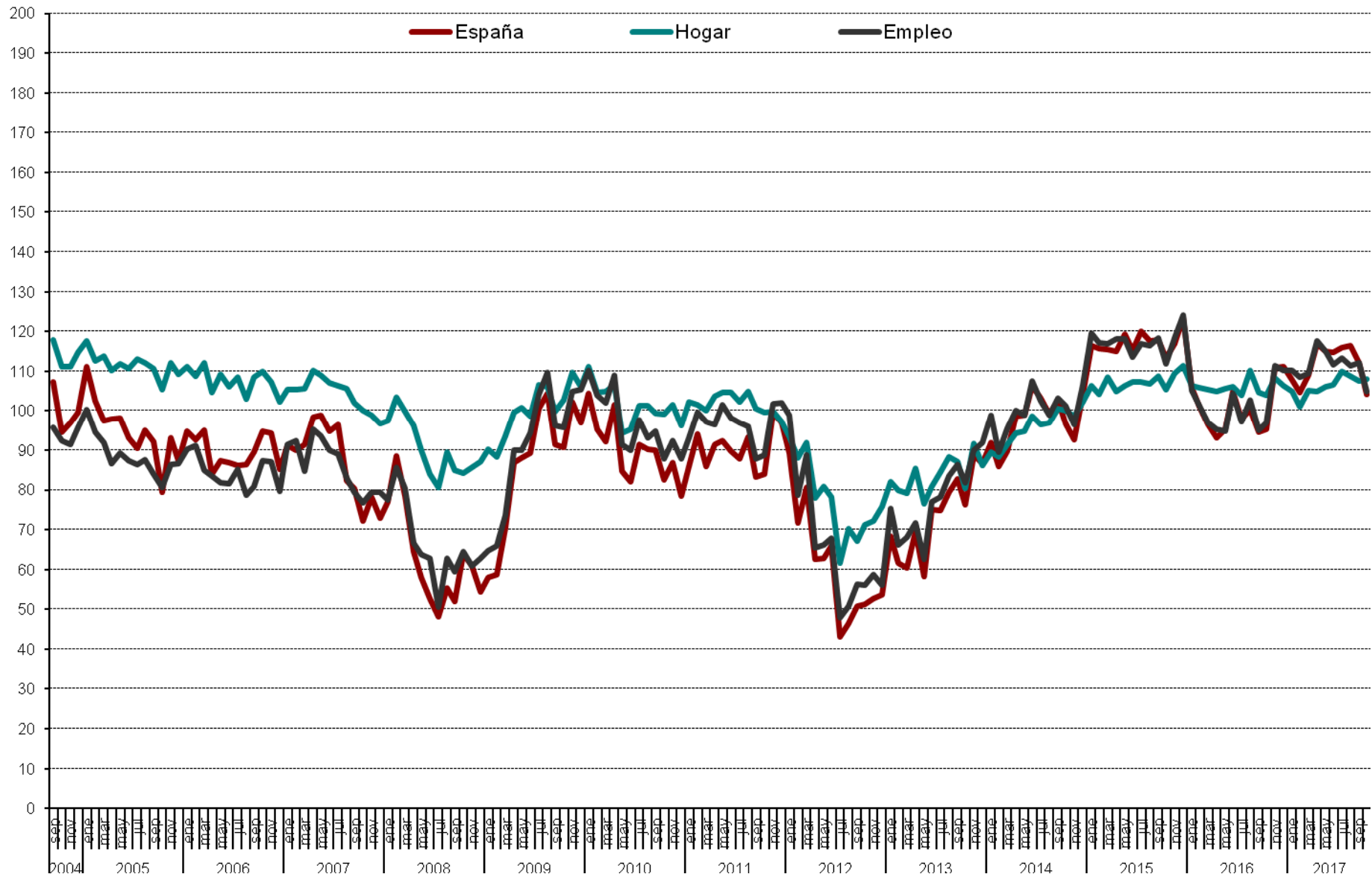

CIS

Centro de Investigaciones Sociológicas

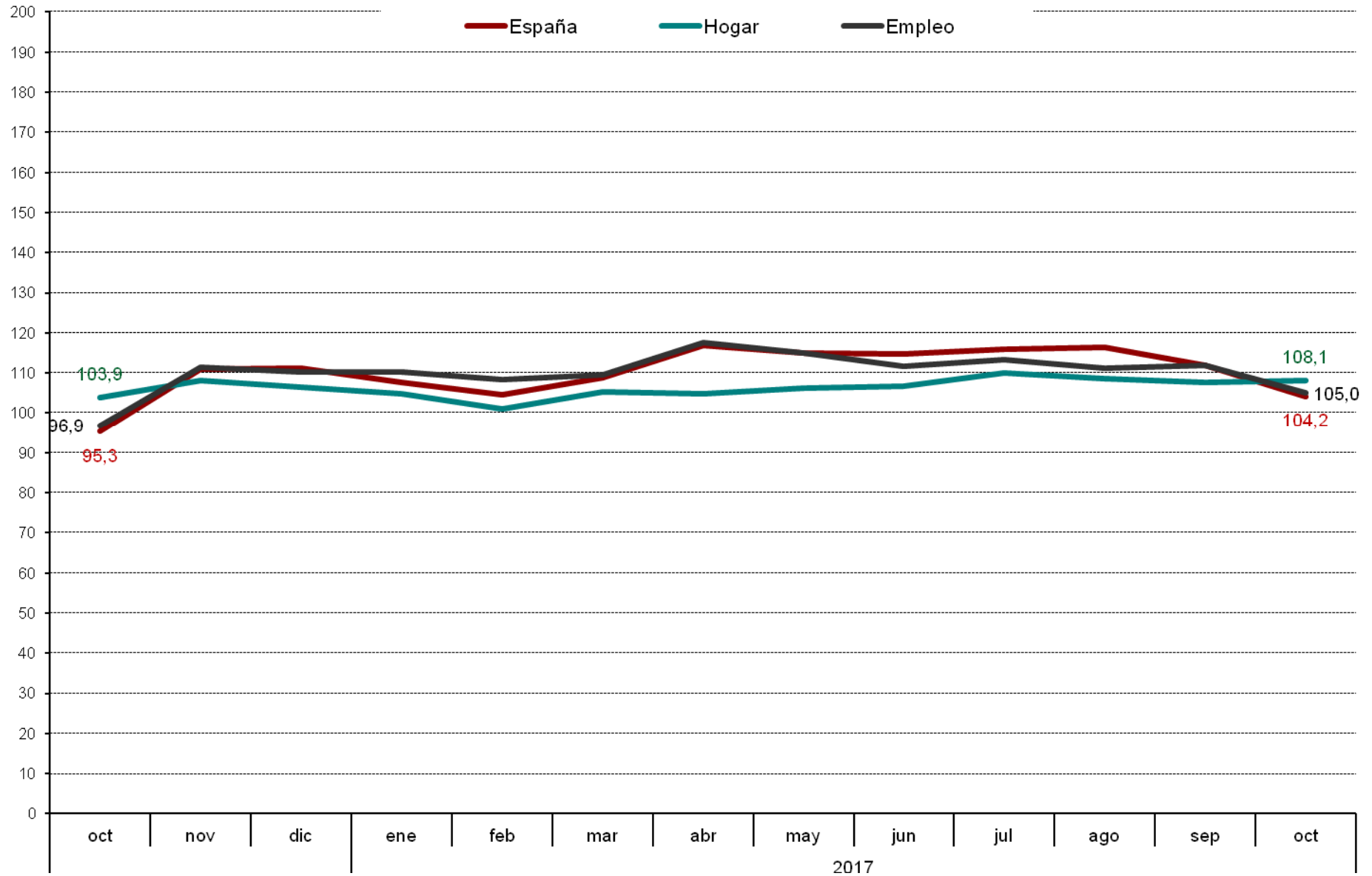
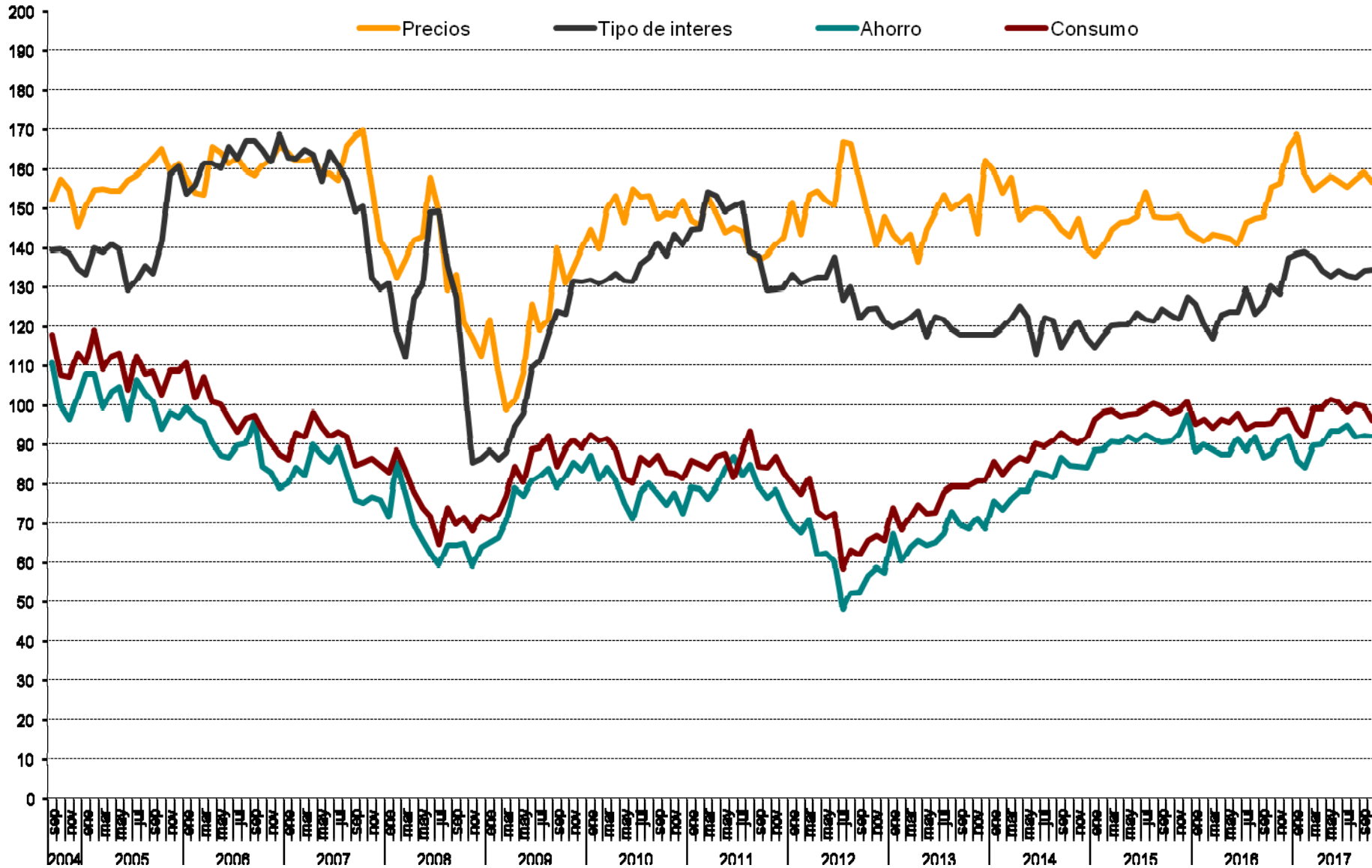
DISTRIBUCIONES MARGINALES

***INDICADOR DE CONFIANZA DEL CONSUMIDOR.
MES DE OCTUBRE***

***Estudio nº 3193
Octubre 2017***

Pregunta 1

En los últimos seis meses, ¿ha adquirido Ud. o algún miembro de su hogar alguno de los siguientes bienes? (RESPUESTA MÚLTIPLE).

	Adquirido entrevistado/a	Adquirido otra persona de su hogar	NO	N.S.	N.C.	(N)
Automóvil/moto	5,1	4,0	92,4	0,1	0,1	(1510)
Muebles para el hogar	8,1	6,7	89,1	0,1	0,1	(1510)
Electrodomésticos/ordenadores personales	14,0	10,1	80,7	0,0	0,1	(1510)
Electrodomésticos pequeños	12,6	8,3	82,5	0,2	0,1	(1510)

Pregunta 2

De las siguientes afirmaciones, ¿cuál diría Ud. que describe mejor la situación económica de su hogar?

Le resulta difícil llegar a final de mes, por lo que han tenido que contraer deudas	6,8
Le resulta difícil llegar a final de mes, por lo que han tenido que echar mano de sus ahorros	12,3
Llega justo a final de mes	41,0
Ahorra un poco de dinero cada mes	35,4
Ahorra bastante dinero cada mes	3,8
N.S.	0,3
N.C.	0,5
(N)	(1510)

Pregunta 3

¿Considera Ud. que la situación económica actual de su hogar es mejor o peor que hace seis meses?

Mejor	13,9	→ (Pregunta 4a)
Igual (NO LEER) ¹	64,0	
Peor	21,9	→ (Pregunta 4b)
N.S.	0,1	
N.C.	0,1	
(N)	(1510)	

¹ Los/as entrevistadores/as no ofrecen las opciones de respuesta "NO LEER", pero las registran cuando son mencionadas espontáneamente por las personas entrevistadas.

PREGUNTA 4a: SÓLO A QUIENES CONSIDERAN QUE LES VA MEJOR (Pregunta 3)

(N=210)

Pregunta 4a

¿Por qué lo cree así? (RESPUESTA ESPONTÁNEA). (RESPUESTA MÚLTIPLE).

Mayor capacidad de ahorro familiar	9,5
Situación favorable que prevalece en su sector de trabajo	3,3
Mejora laboral/sueldo	20,0
Disminución del gasto familiar	8,1
Ha cubierto/cubrirá deudas pendientes/pago de hipoteca	3,8
Situación actual/futura del empleo	0,5
Incorporación de la persona entrevistada/miembro del hogar al mercado de trabajo	28,1
Aumento del ingreso familiar	16,7
Su situación actual es de estabilidad/ha mejorado	4,3
Todos/as los/as miembros del hogar trabajan	2,9
Otros	1,0
N.S.	1,9
N.C.	1,4
(N)	(210)

PREGUNTA 4b: SÓLO A QUIENES CONSIDERAN QUE LES VA PEOR (Pregunta 3)

(N=331)

Pregunta 4b

¿Por qué lo cree así? (RESPUESTA ESPONTÁNEA). (RESPUESTA MÚLTIPLE).

Alza continuada de precios/inflación	26,6
Mayor endeudamiento familiar	2,4
Situación que prevalece en su sector de trabajo	4,8
Estancamiento del sueldo/laboral	5,7
Dificultades económicas familiares/ingreso insuficiente	4,5
Aumento del gasto familiar	17,5
Situación actual/futura del empleo	1,5
Persona entrevistada/miembro del hogar está/se quedará en paro	17,8
Disminución del ingreso familiar	10,9
La pensión de jubilación resulta insuficiente	3,3
Disminución de su capacidad de ahorro	3,0
Intuición/así lo cree	0,3
Persona entrevistada/miembro del hogar se ha jubilado/jubilará	1,5
Pago de hipoteca	0,3
Situación de la política general	0,6
Otros	1,2
N.S.	1,8
N.C.	0,9
(N)	(331)

A TODAS LAS PERSONAS ENTREVISTADAS

Pregunta 5

¿Cuántas personas en su entorno se encuentran en paro y buscando trabajo en la actualidad?

Ninguna	38,5
Una	13,8
Dos	11,1
Tres	7,1
Cuatro	4,8
Cinco	5,7
Seis	2,3
Siete	1,2
Ocho	0,9
Nueve	0,5
Diez	3,8
Más de diez	4,8
N.C.	5,5
(N)	(1510)
Media	3,22
Desviación típica	7,59
(N)	(1427)

Pregunta 6

¿Son más, menos o el mismo número que hace seis meses?

Más	11,1
El mismo número	75,2
Menos	11,1
N.S.	2,5
N.C.	0,1
(N)	(1510)

Pregunta 7

¿Considera Ud. que la situación en España para encontrar/mejorar un puesto de trabajo es mejor o peor que hace seis meses?

Mejor	26,3
Igual (NO LEER) ²	37,6
Peor	32,2
N.S.	3,8
N.C.	0,1
(N)	(1510)

² Los/as entrevistadores/as no ofrecen las opciones de respuesta "NO LEER", pero las registran cuando son mencionadas espontáneamente por las personas entrevistadas.

Pregunta 8

En definitiva y teniendo en cuenta todo lo anterior, ¿considera Ud. que la situación actual de la economía española es mejor o peor que hace seis meses?

Mejor	28,7
Igual (NO LEER) ³	34,4
Peor	34,5
N.S.	2,4
N.C.	0,1
(N)	(1510)

Pregunta 9

Ahora, mirando hacia el futuro, ¿considera Ud. que la situación en España para encontrar/mejorar un puesto de trabajo dentro de seis meses será mejor o peor que en la actualidad?

Mejor	38,2
Igual (NO LEER) ⁴	21,1
Peor	33,2
N.S.	7,3
N.C.	0,2
(N)	(1510)

Pregunta 10

¿Cree Ud. que sus posibilidades de adquisición de bienes duraderos (coches, muebles, electrodomésticos, ordenadores, etc.; pero nunca viviendas, bienes inmuebles) durante el próximo año serán mayores, menores o iguales que las de este año?

Mayores	12,5
Igual	69,4
Menores	16,2
N.S.	1,7
N.C.	0,2
(N)	(1510)

³⁻⁴ Los/as entrevistadores/as no ofrecen las opciones de respuesta "NO LEER", pero las registran cuando son mencionadas espontáneamente por las personas entrevistadas.

Pregunta 11

¿Cree Ud. que sus posibilidades de ahorro durante el próximo año serán mayores, menores o iguales que las de este año?

Mayores	15,6
Igual	58,5
Menores	23,5
N.S.	2,2
N.C.	0,1
(N)	(1510)

Pregunta 12

¿Considera Ud. que la situación de su hogar dentro de seis meses será mejor o peor que en la actualidad?

Mejor	23,7	→ (Pregunta 13a)
Igual (NO LEER) ⁵	57,8	
Peor	15,6	→ (Pregunta 13b)
N.S.	2,7	
N.C.	0,2	
(N)	(1510)	

PREGUNTA 13a: SÓLO A QUIENES CONSIDERAN QUE LES IRÁ MEJOR (Pregunta 12)

(N=358)

Pregunta 13a

¿Por qué lo cree así? (RESPUESTA ESPONTÁNEA). (RESPUESTA MÚLTIPLE).

Mayor capacidad de ahorro familiar	10,3
Situación favorable que prevalece en su sector de trabajo	6,7
Mejora laboral/sueldo	15,9
Disminución del gasto familiar	7,5
Ha cubierto/cubrirá deudas pendientes/pago de hipoteca	3,6
Situación actual/futura del empleo	1,1
Incorporación de la persona entrevistada/miembro del hogar al mercado de trabajo	32,1
Aumento del ingreso familiar	10,6
Su situación actual es de estabilidad/ha mejorado	5,0
Situación de la economía general	2,2
Intuición/así lo cree	3,1
Aumento pensión	0,8
Otros	0,6
N.S.	5,6
N.C.	1,4
(N)	(358)

⁵ Los/as entrevistadores/as no ofrecen las opciones de respuesta "NO LEER", pero las registran cuando son mencionadas espontáneamente por las personas entrevistadas.

PREGUNTA 13b: SÓLO A QUIENES CONSIDERAN QUE LES IRÁ PEOR (Pregunta 12)

(N=235)

Pregunta 13b

¿Por qué lo cree así? (RESPUESTA ESPONTÁNEA). (RESPUESTA MÚLTIPLE).

Alza continuada de precios/inflación	28,1
Mayor endeudamiento familiar	2,6
Situación que prevalece en su sector de trabajo	2,6
Estancamiento del sueldo/laboral	2,6
Dificultades económicas familiares/ingreso insuficiente	3,0
Aumento del gasto familiar	19,6
Situación actual/futura del empleo	8,1
Persona entrevistada/miembro del hogar está/se quedará en paro	13,2
Impacto del euro	0,4
Disminución del ingreso familiar	6,4
Disminución de su capacidad de ahorro	3,4
Intuición/así lo cree	1,3
Crisis económica	1,3
Situación de la política general	2,6
Otros	8,1
N.S.	2,1
N.C.	1,7
(N)	(235)

A TODAS LAS PERSONAS ENTREVISTADAS

Pregunta 14

En definitiva, considerando todo lo anterior, ¿considera Ud. que la situación de la economía española dentro de seis meses será mejor o peor que la actual?

Mejor	37,3
Igual (NO LEER) ⁶	23,8
Peor	33,1
N.S.	5,7
N.C.	0,1
(N)	(1510)

⁶ Los/as entrevistadores/as no ofrecen las opciones de respuesta "NO LEER", pero las registran cuando son mencionadas espontáneamente por las personas entrevistadas.

Pregunta 15

El crecimiento de los precios (o inflación) en España durante este último año ha sido del +1,8% (*) ¿cree Ud. que los precios crecerán durante el próximo año más, menos o igual que en el último año?

Más	60,1
Igual	32,8
Menos	3,4
N.S.	3,5
N.C.	0,2
(N)	(1510)

(*) Se actualiza mensualmente, tasa de *variación interanual* del IPC (información INE).

Pregunta 16

¿Y cree Ud. que durante el próximo año el tipo de interés al que las entidades financieras prestan el dinero, subirá, bajará o se mantendrá?

Subirá	40,3
Se mantendrá	43,6
Bajará	5,8
N.S.	10,0
N.C.	0,3
(N)	(1510)

Pregunta 17

En términos generales, ¿cree Ud. que el precio de la vivienda durante el próximo año subirá, bajará o se mantendrá?

Subirá	57,0
Se mantendrá	33,6
Bajará	5,8
N.S.	3,4
N.C.	0,2
(N)	(1510)

Pregunta 18

Ud. personalmente ¿tiene planes de comprar vivienda en el próximo año?

Sí	4,8
No	94,8
N.S.	0,3
N.C.	0,1
(N)	(1510)

Pregunta 19

Sexo:

Hombre	48,6
Mujer	51,4
(N)	(1510)

Pregunta 20

¿Qué edad tiene Ud.?

16-24	10,4
25-34	15,4
35-44	20,1
45-54	18,1
55-64	14,0
65 y +	21,9
(N)	(1510)

Pregunta 21

¿Ha ido Ud. a la escuela o cursado algún tipo de estudios?

No, es analfabeto/a	0,3
No, pero sabe leer y escribir	2,4
Sí, ha ido a la escuela	97,3
N.C.	0,0
(N)	(1510)

→ (Preguntas 22a y 22b)

PREGUNTAS 22a Y 22b: SÓLO A QUIENES HAN IDO A LA ESCUELA (Pregunta 21)
--

(N=1469)

Pregunta 22a¿Cuáles son los estudios de más alto nivel que Ud. ha completado obteniendo el correspondiente título oficial?

Menos de 5 años de escolarización	2,7
Educación primaria	8,2
Cualificación profesional grado inicial (FP grado inicial)	1,7
Educación secundaria inferior	24,0
FP de grado medio	11,3
Bachillerato	16,5
FP de grado superior	6,9
Estudios universitarios medios	8,0
Estudios universitarios superiores	17,0
Estudios oficiales de posgrado y doctorado	3,5
Otros	0,1
N.C.	0,1
(N)	(1469)

Pregunta 22b

¿Y está Ud. cursando estudios oficiales en la actualidad? ¿Cuáles? (RESPUESTA MÚLTIPLE).

Educación primaria	0,1
Cualificación profesional grado inicial (FP grado inicial)	0,0
Educación secundaria inferior	0,2
FP de grado medio	0,7
Bachillerato	2,5
FP de grado superior	1,8
Estudios universitarios medios	0,6
Estudios universitarios superiores	4,7
Estudios oficiales de posgrado y doctorado	1,6
Otros	1,8
No está cursando estudios	85,8
N.C.	0,3
(N)	(1469)

A TODAS LAS PERSONAS ENTREVISTADAS

Pregunta 23: Recodificación Nivel de estudios reglados (P21 y P22a)

Nivel de estudios:

Sin estudios	5,3
Primaria	7,9
Secundaria inferior	23,4
Secundaria superior	16,1
FP	19,4
Universitarios	27,7
Otros	0,1
N.C.	0,1
(N)	(1510)

Pregunta 24

¿Cuál es su estado civil?

Casado/a	50,9
Soltero/a	34,6
Viudo/a	7,5
Separado/a	2,6
Divorciado/a	4,4
N.C.	0,0
(N)	(1510)

Pregunta 25

¿Actualmente cuántas personas además de Ud. conviven en su hogar?

Vive solo/a	15,0	→ (Pregunta 27)
Una	32,8	
Dos	24,3	
Tres	20,9	
Cuatro	5,4	
Más de cuatro	1,7	
N.C.	0,1	→ (Pregunta 27)
(N)	(1510)	
Media	1,75	
Desviación típica	1,25	
(N)	(1509)	

PREGUNTAS 25a, 25b Y 26: SÓLO A QUIENES VIVEN CON ALGUNA PERSONA (Pregunta 25)

(N=1283)

Pregunta 25a

¿Y está Ud. viviendo...? (RESPUESTA MÚLTIPLE).

Con su cónyuge o pareja	68,6
Con sus hijos/as	42,2
Con su padre y/o madre	26,5
Con hermanos o hermanas (con o sin otros/as ascendientes/parientes)	17,4
Con amigos/as o compañeros/as de trabajo	1,6
Otra situación (cuidadores/as, servicio doméstico, etc.)	0,9
N.C.	0,2
(N)	(1283)

Pregunta 25b

Incluyéndole a Ud., ¿cuántas personas en su hogar tienen ingresos de trabajo o de rentas o de pensiones o subsidios?

Ninguna	0,5
Una	31,4
Dos	53,9
Tres	11,0
Cuatro	2,2
Más de cuatro	0,3
N.C.	0,7
(N)	(1283)
Media	1,84
Desviación típica	0,73
(N)	(1274)

Pregunta 26

¿Quién es la persona que aporta más ingresos a su hogar?

La persona entrevistada	36,2
Otra persona	52,3
La persona entrevistada y otra casi a partes iguales (NO LEER) ⁷	10,4
N.C.	1,2
(N)	(1283)

A TODAS LAS PERSONAS ENTREVISTADAS

Pregunta 27

Pensando en los ingresos netos que por todos los conceptos entran en su hogar cada mes, incluyendo los suyos, ¿en cuál de los siguientes tramos que voy a leerle se situaría Ud.?

Menos de 1.100 €	25,5
De 1.100 a 1.800 €	32,6
De 1.801 a 2.700 €	21,2
De 2.701 a 3.900 €	10,2
Más de 3.900 €	3,9
N.C.	6,6
(N)	(1510)

Pregunta 28¿En cuál de las siguientes situaciones se encuentra Ud. actualmente?

Trabaja (por cuenta propia o por cuenta ajena)	47,5
Jubilado/a o pensionista (anteriormente ha trabajado)	21,0
Pensionista (anteriormente no ha trabajado)	2,6
Parado/a y ha trabajado antes	11,1
Parado/a y busca su primer empleo	0,8
Estudiante	8,7
Trabajo doméstico no remunerado	8,1
Otra situación	0,1
N.C.	0,0
(N)	(1510)

⁷ Los/as entrevistadores/as no ofrecen las opciones de respuesta "NO LEER", pero las registran cuando son mencionadas espontáneamente por las personas entrevistadas.

Pregunta 29

¿Puede Ud. autoubicarse ideológicamente en una escala del 1 al 10, siendo el 1 la izquierda y el 10 la derecha?

1 Izquierda	4,1
2	4,4
3	12,1
4	11,5
5	32,5
6	9,4
7	6,2
8	5,2
9	0,8
10 Derecha	1,6
N.S.	5,5
N.C.	6,8
(N)	(1510)
<hr/>	
Media	4,81
Desviación típica	1,84
(N)	(1325)

Pregunta 30

¿Tiene Ud. la nacionalidad española desde que nació o la ha adquirido con posterioridad?

Desde que nació	92,9	} → (Pregunta 31)
La ha adquirido con posterioridad	3,5	
No tiene nacionalidad española	3,6	
N.C.	0,0	
(N)	(1510)	

(Pregunta 32a)

PREGUNTA 31: SÓLO A QUIENES TIENEN LA NACIONALIDAD ESPAÑOLA (Pregunta 30)

(N=1456)

Pregunta 31

¿Me podría decir si en las elecciones generales del 26 de junio de 2016...?

Fue a votar y votó	79,5
No tenía edad para votar	4,1
Fue a votar pero no pudo hacerlo	0,4
No fue a votar porque no pudo	3,9
Prefirió no votar	10,2
No tenía derecho a voto	0,3
No recuerda	0,9
N.C.	0,6
(N)	(1456)

PREGUNTA 31a: SÓLO A QUIENES FUERON A VOTAR Y VOTARON (Pregunta 31)

(N=1158)

Pregunta 31a

¿Y podría decirme a qué partido o coalición votó Ud.?

PP	17,0
PSOE	19,6
Unidos Podemos	7,9
Ciudadanos	11,1
En Comú Podem	2,2
Compromís-Podemos-EUPV	1,4
ERC	2,2
Convergència (CDC)	0,9
En Marea	0,3
EAJ-PNV	0,9
EH Bildu	0,9
CC-PNC	0,3
Otros partidos	2,7
En blanco	2,9
Voto nulo	1,0
No recuerda	4,7
N.C.	23,7
(N)	(1158)

PREGUNTA 32a: SÓLO A QUIENES ADQUIRIERON LA NACIONALIDAD ESPAÑOLA CON
POSTERIORIDAD A SU NACIMIENTO O NO TIENEN LA NACIONALIDAD ESPAÑOLA

(Pregunta 30)

(N=107)

Pregunta 32a

¿Cómo definiría Ud. su manejo del castellano?

Lo habla un poco	0,9
Lo habla más o menos bien	18,7
Lo habla con fluidez	14,0
Lo habla como si fuera nativo/a	20,6
Es su idioma materno	45,8
N.C.	0,0
(N)	(107)

A TODAS LAS PERSONAS ENTREVISTADAS

Pregunta 33

Por último, ¿la vivienda en la que Ud. vive es...?

En propiedad por compra y está totalmente pagada	45,5
En propiedad por compra y con pagos o hipotecas pendientes	27,5
En alquiler	16,4
En propiedad por herencia o donación	6,0
Cedida gratis o a bajo precio por un/a familiar, la empresa, etc.	2,6
Otra forma, ¿cuál?	0,7
N.S.	0,5
N.C.	0,8
(N)	(1510)

Pregunta 34: Recodificación régimen de tenencia de la vivienda (P33)

Régimen de tenencia de la vivienda

Propietarios/as	51,5
Propietarios/as con hipoteca	27,5
En alquiler	16,4
Otra situación	3,2
N.S.	0,5
N.C.	0,8
(N)	(1510)