

# CIS

Centro de Investigaciones Sociológicas

## **ÍNDICE DE CONFIANZA DEL CONSUMIDOR. MES DE ABRIL**

AVANCE DE RESULTADOS

*Estudio nº 3246*  
**Abril 2019**

# CIS

Centro de Investigaciones Sociológicas

## ***FICHA TÉCNICA***

***ÍNDICE DE CONFIANZA DEL CONSUMIDOR.  
MES DE ABRIL***

***Estudio nº 3246  
Abril 2019***

**Ámbito:**

Nacional.

**Universo:**

Población residente de ambos sexos de 16 años y más.

**Tamaño de la muestra:**

**Diseñada:** 2.200 entrevistas, con la siguiente distribución por tipo de teléfono:  
Teléfonos fijos: 1.752  
Teléfonos móviles que no disponen de teléfono fijo: 448

**Realizada:** 2.200 entrevistas, con la siguiente distribución por tipo de teléfono:  
Teléfonos fijos: 1.752  
Teléfonos móviles que no disponen de teléfono fijo: 448

**Afijación:**

Proporcional.

**Ponderación:**

No procede.

**Procedimiento de muestreo:**

Con los teléfonos fijos se lleva a cabo un muestreo bietápico estratificado, con selección de las unidades primarias de muestreo (hogares) a través de una selección aleatoria de teléfonos y de las unidades últimas (individuos) según cuotas cruzadas de sexo y edad y cuota de actividad (ocupado, parado y resto).

Con los teléfonos móviles se procede al marcado aleatorio de números (RDD) aplicándose en la selección de los individuos las mismas cuotas que en los teléfonos fijos.

Los estratos se han formado por el cruce de las 17 comunidades autónomas junto con las ciudades autónomas de Ceuta y Melilla, con el tamaño de hábitat de los municipios dividido en 7 categorías: menor o igual de 2.000 habitantes; de 2.001 a 10.000; de 10.001 a 50.000; de 50.001 a 100.000; de 100.001 a 400.000; de 400.001 a 1.000.000; y más de 1.000.000 de habitantes.

Los cuestionarios se han aplicado mediante entrevista telefónica personal.

**Error muestral:**

Para un nivel de confianza del 95,5% (dos sigmas) y  $P = Q$ , el error real es de  $\pm 2,1\%$  para el conjunto de la muestra y en el supuesto de muestreo aleatorio simple.

**Fecha de realización:**

15, 16, 22, 23 y 24 de abril de 2019.

# CIS

Centro de Investigaciones Sociológicas

## **ÍNDICE DE CONFIANZA DEL CONSUMIDOR. MES DE ABRIL**

### **EVOLUCIÓN DE RESULTADOS**

*Estudio nº 3246*  
**Abril 2019**

El **Indicador mensual de Confianza del Consumidor (ICC)** ha sido elaborado en España por el Instituto de Crédito Oficial entre los años 2004 y 2011. Desde noviembre de 2011 el ICC lo elabora el Centro de Investigaciones Sociológicas.

El ICC se calcula como media aritmética de los balances de la **situación actual** de la economía familiar, de la economía española y del empleo, respecto a la que existía hace seis meses, y de las **expectativas** respectivas para los próximos seis meses.

Tanto el ICC, como los propios índices de situación actual y de expectativas, pueden tomar valores que oscilan entre 0 y 200. Por encima de 100, indica una percepción positiva de los consumidores y por debajo de 100 una percepción negativa.

En el siguiente enlace se puede consultar una explicación más detallada del ICC y su metodología:

[http://www.cis.es/cis/opencms/ES/13\\_Indicadores/Indicadores/ICC/index.jsp](http://www.cis.es/cis/opencms/ES/13_Indicadores/Indicadores/ICC/index.jsp)

## Comentarios al ICC del mes de abril de 2019

	Abr	May	Jun	Jul	Ago	Sep	Oct	Nov	Dic	Ene	Feb	Mar	Abr
	2018	2018	2018	2018	2018	2018	2018	2018	2018	2019	2019	2019	2019
ÍNDICE DE CONFIANZA CONSUMIDOR	99,9	97,7	107	106,1	102,4	90,6	93,0	91,4	90,9	93,8	96,1	93,9	97,0
ÍNDICE DE SITUACIÓN ACTUAL	92,7	91,3	102	101,7	99,3	82,9	85,4	83,8	83,4	87,7	86,8	85,2	88,5
ÍNDICE DE EXPECTATIVAS	107,2	104,1	112	110,4	105,6	98,2	100,5	99,0	98,4	99,8	105,5	102,6	105,5

- El ICC del mes de abril se sitúa en 97 puntos, 3,1 puntos por encima del dato del mes anterior. Este aumento del ICC se debe tanto al incremento de 2,9 puntos en la valoración de las expectativas como al avance de 3,3 puntos en la valoración de la situación actual. No obstante, a pesar de este avance, el ICC continúa en valores muy similares a los registrados en el primer trimestre de 2017 e inferiores a los obtenidos desde esa fecha y hasta el mes de julio de 2018. (Gráfico 1.1)

En relación con el mes de abril del pasado año el retroceso es significativo. El ICC desciende desde abril del pasado año 2,9 puntos, con una pérdida en términos absolutos para la valoración de la situación actual de -4,2 puntos, mientras que las expectativas ofrecen un descenso inferior, -1,7 puntos. En términos porcentuales el perfil de la evolución registrada es muy parecido: el ICC baja un 3% como resultado de una pérdida del 4,7% en la valoración de la situación actual y del 1,6% en las expectativas. (Gráfico 1.2)

Expresado en tasas de variación, en este mes de abril el ICC respecto al pasado mes de marzo aumenta un 0,033 en términos absolutos o un 3,3 en porcentaje, mientras que la tasa interanual pierde un 2,9% con relación al mismo mes de 2018. Por último, tomando como base enero de 2005, el ICC se encuentra en estos momentos 1 punto por debajo de los valores que se obtuvieron entonces, mientras que en abril del pasado año esa misma diferencia se situaba en +1,9 puntos. (Gráfico 1.3, 1.4 y 1.5)

- **El índice de valoración de la situación actual** alcanza en abril los 88,5 puntos, con un aumento de 3,3 puntos en relación con el obtenido el pasado mes de marzo. Esta evolución del índice es el resultado de un comportamiento muy positivo de la valoración de la evolución general de la economía, sube 6,6 puntos, y de los incrementos más limitados de la percepción de la situación de los hogares (+1,1 puntos) y de la también positiva percepción del mercado de trabajo, +2,2 puntos. (Gráfico 2.1)

En relación con los datos de abril de 2018 la evolución es más heterogénea, negativa respecto a la situación económica y del empleo y positiva con relación a la situación de los hogares. La valoración de la situación económica del país es 8,7 puntos inferior a la de hace un año, las opciones que ofrece el mercado de trabajo se valoran hoy 9 puntos por debajo del valor de hace un año, mientras que la situación en los hogares mejora en 5,2 puntos en los últimos doce meses. Si analizamos la evolución en términos relativos las diferencias son muy similares: desde abril de 2018 la valoración de la situación económica general desciende un 9,4%, la valoración de las posibilidades del mercado de trabajo ha bajado otro 9,4%, mientras que la valoración respecto a la situación de los hogares aumenta un 5,8%. (Gráfico 2.2)

- **El índice de expectativas** llega en este mes a los 105,5 puntos, un aumento de 2,9 puntos, también 2,9 en porcentaje, respecto al mes precedente. La evolución de sus tres componentes resulta un poco sorprendente, muy positiva para la posible evolución de la economía (+4,5 puntos) y del empleo (+5,8 puntos) y ligeramente negativa para el futuro de los hogares, -1,5 puntos. (Gráfico 3.1)

En términos interanuales, los datos de expectativas vuelven a mostrar una evolución muy negativa para el futuro de la economía (-7 puntos), ligeramente negativa para el mercado de trabajo (-1,7 puntos), pero vuelven a ser positivos respecto a la evolución de los hogares, +3,6 puntos. En porcentaje, las expectativas respecto de la situación económica general y las referidas al empleo caen en el último año un 6,4% y un 1,6%, respectivamente, mientras que las de los hogares aumentan un 3,4%. (Gráfico 3.2)

- Finalmente, y como información adicional al ICC, la evolución de las expectativas en relación con los precios, tipos de interés, las posibilidades de ahorro de los hogares y la compra de bienes duraderos muestra un desarrollo un poco diferente con las pautas y los datos comentados hasta ahora sobre el ICC. En términos mensuales, se observa un descenso en las expectativas de consumo (-1,6 puntos) y una caída inferior con relación al ahorro (-0,8 puntos). Junto a esto, descienden los temores de inflación (-2,3 puntos) y se mantienen casi estables las expectativas sobre un futuro aumento de los tipos de interés, +0,7 puntos. (Gráfico 4.1)



Gráfico 1.1 Evolución del ICC, I. Situación Actual e I. de Expectativas



Gráfico 1.2 Evolución anual (2018-2019) del ICC



Gráfico 1.3 ICC tasa mensual (en %)

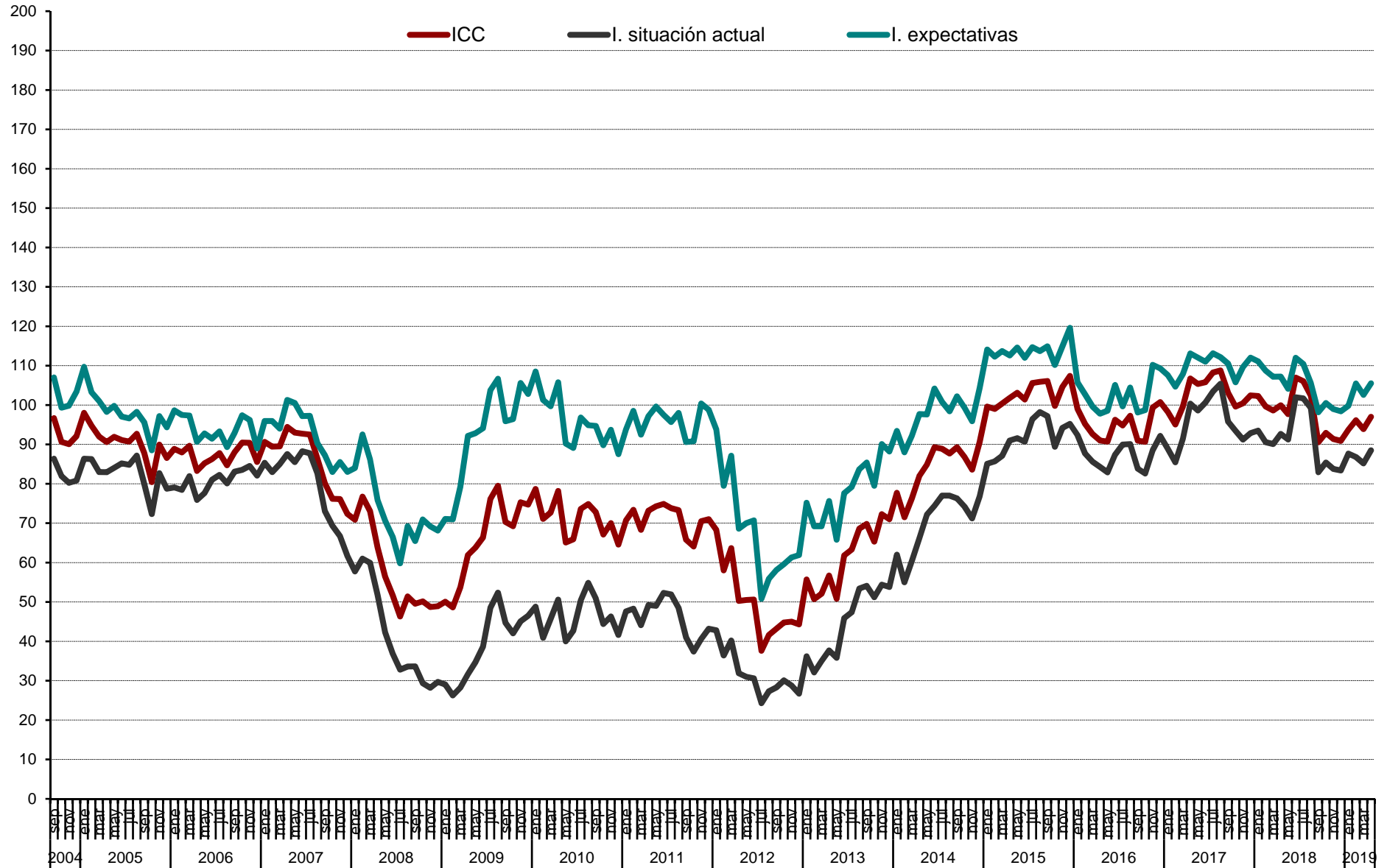

Gráfico 1.4 ICC tasa interanual (en %)

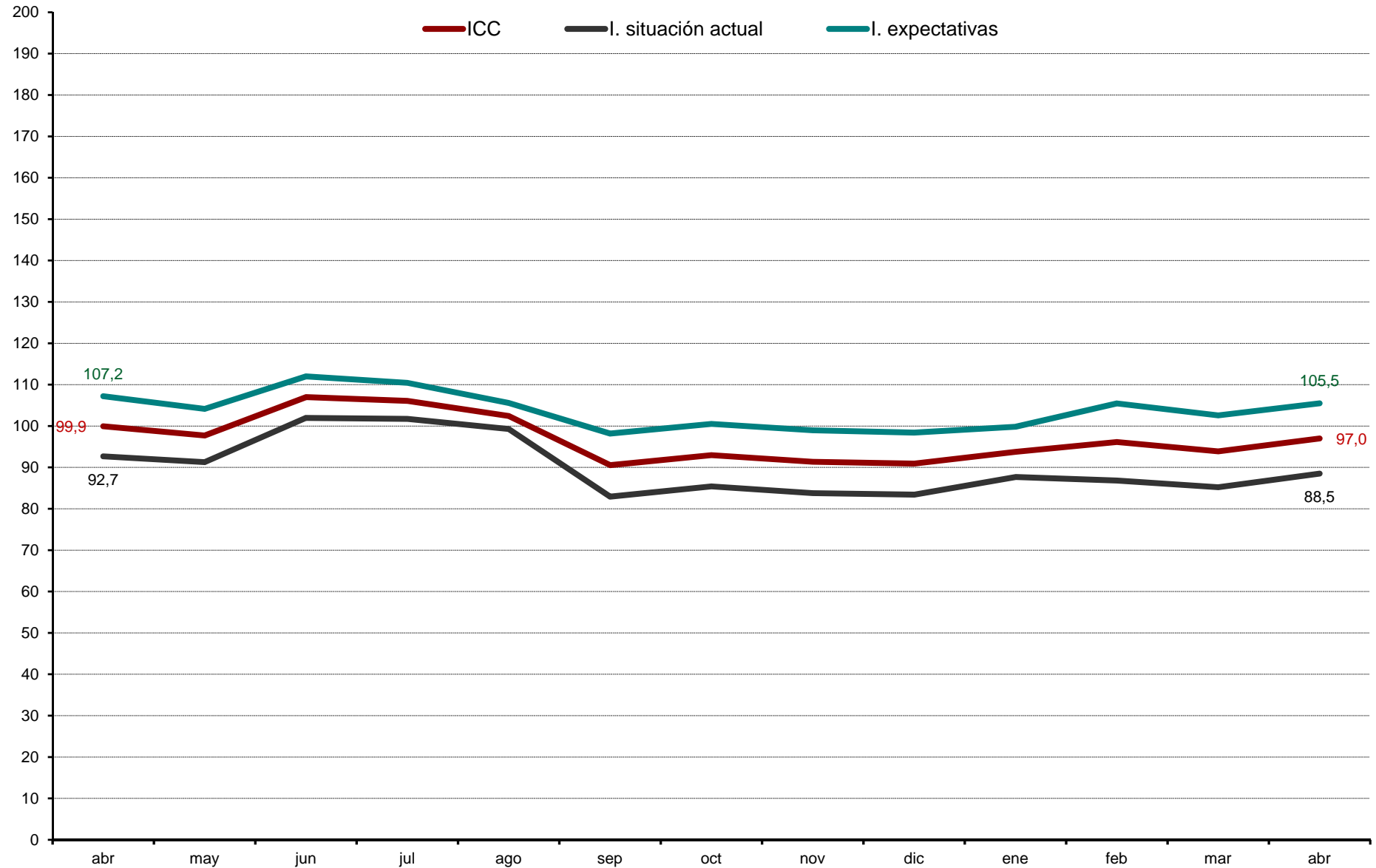

Gráfico 1.5 ICC (eje dcho.) y tasa de variación en % (eje izq.). Base = ene. 05= 0 izq. y 100 dcha.

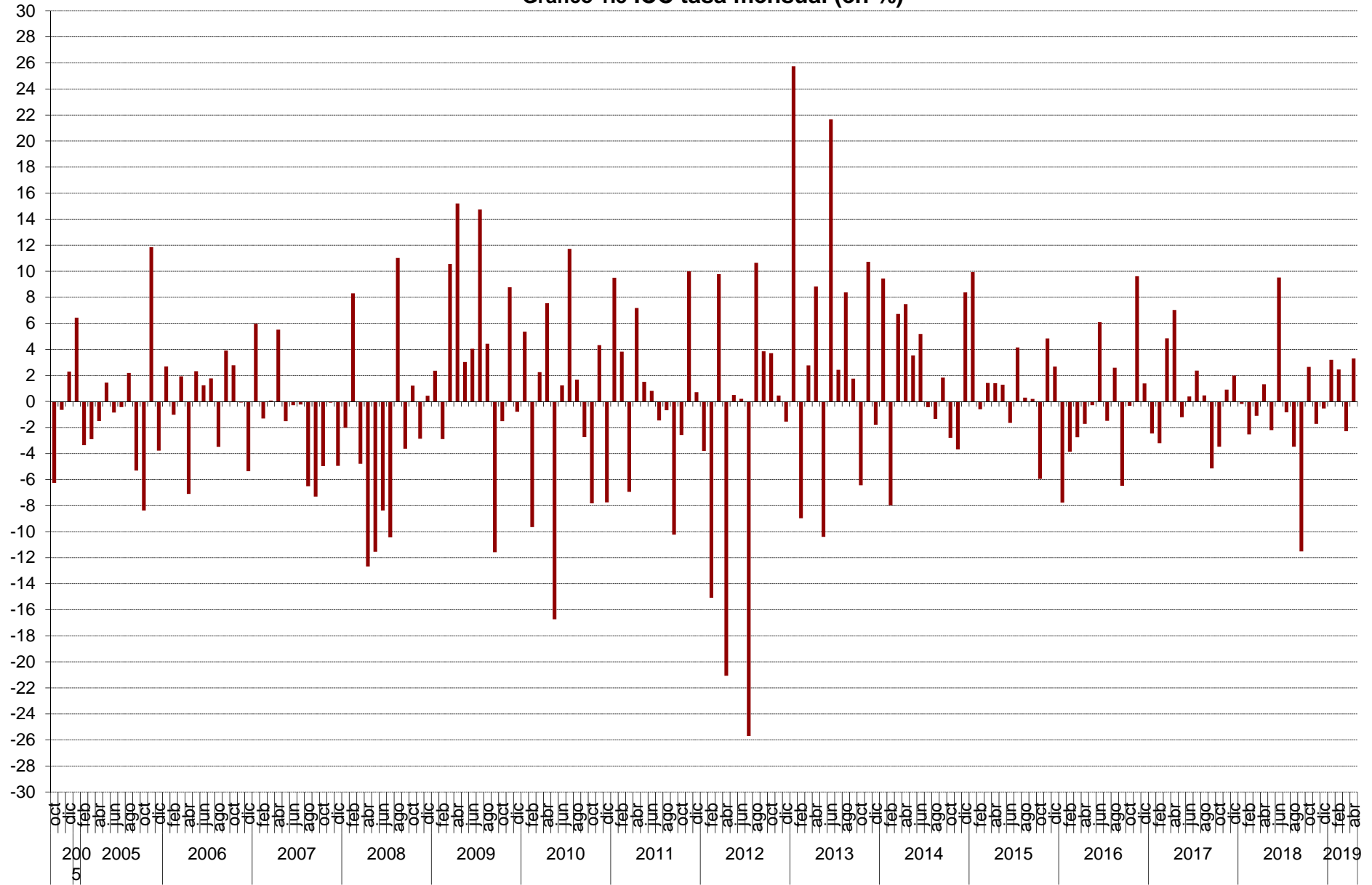

Gráfico 2.1 Valoración situación actual de la economía española, del hogar y del empleo

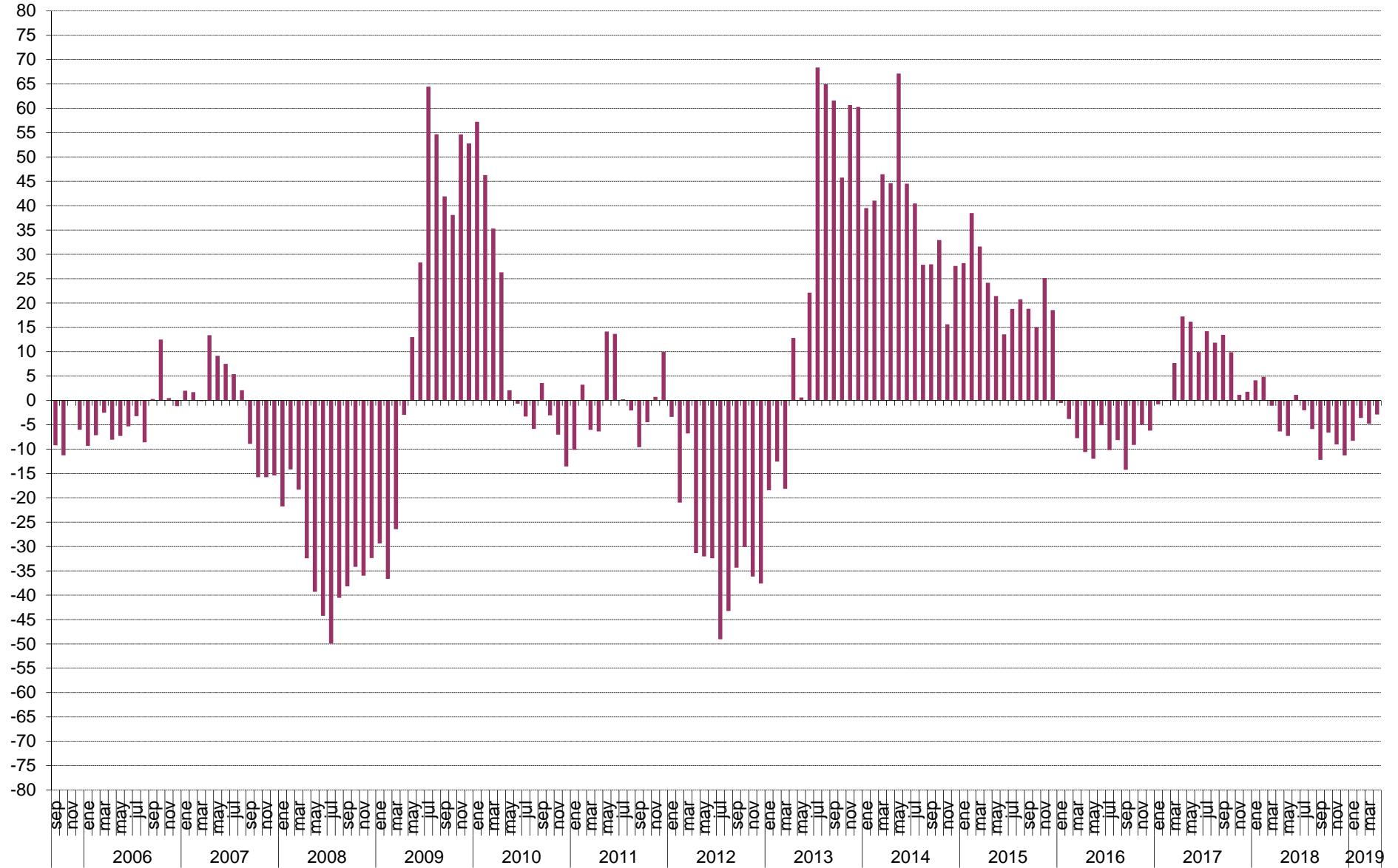

Gráfico 2.2 Evolución anual (2018-2019) Índice de Situación Actual



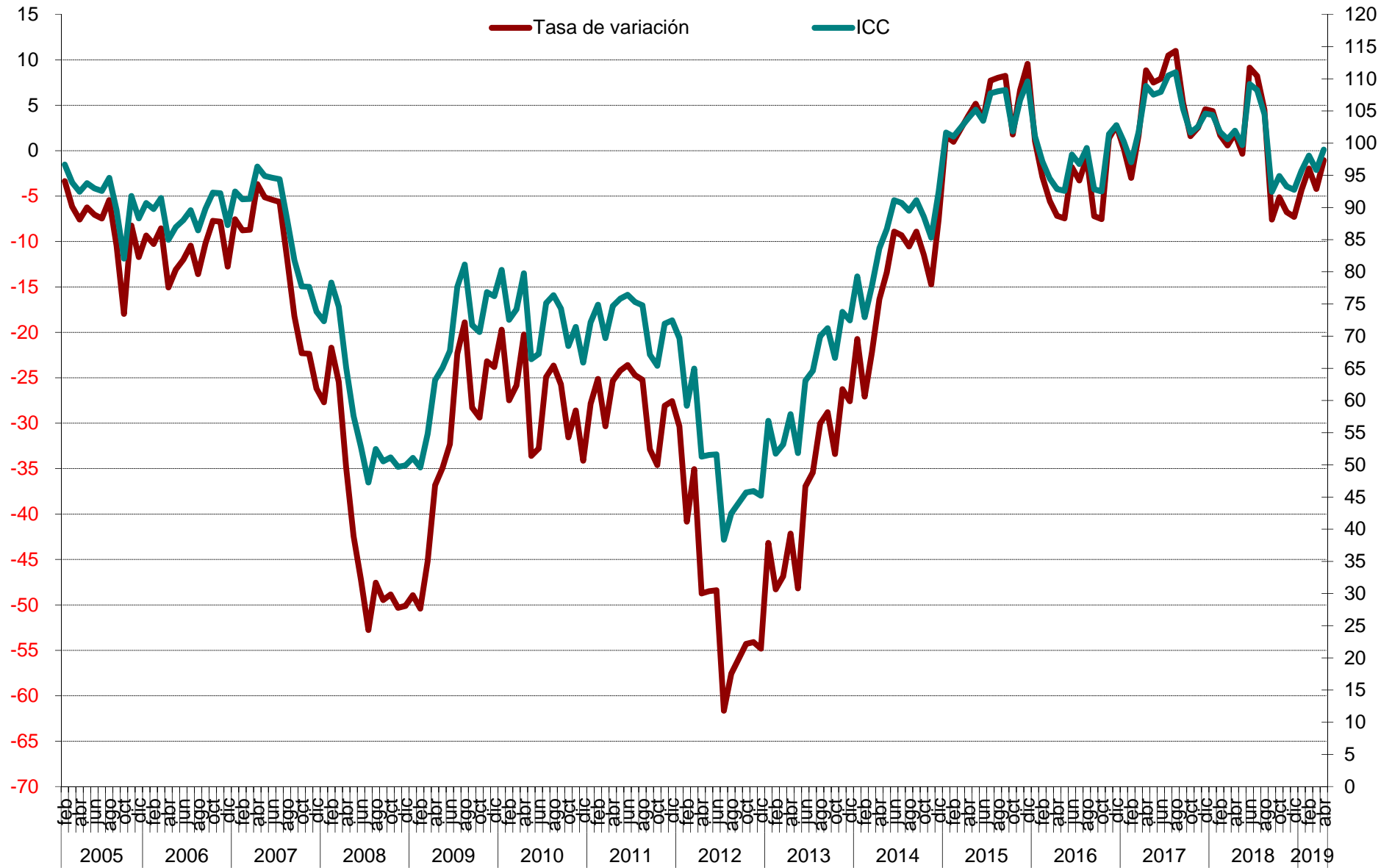

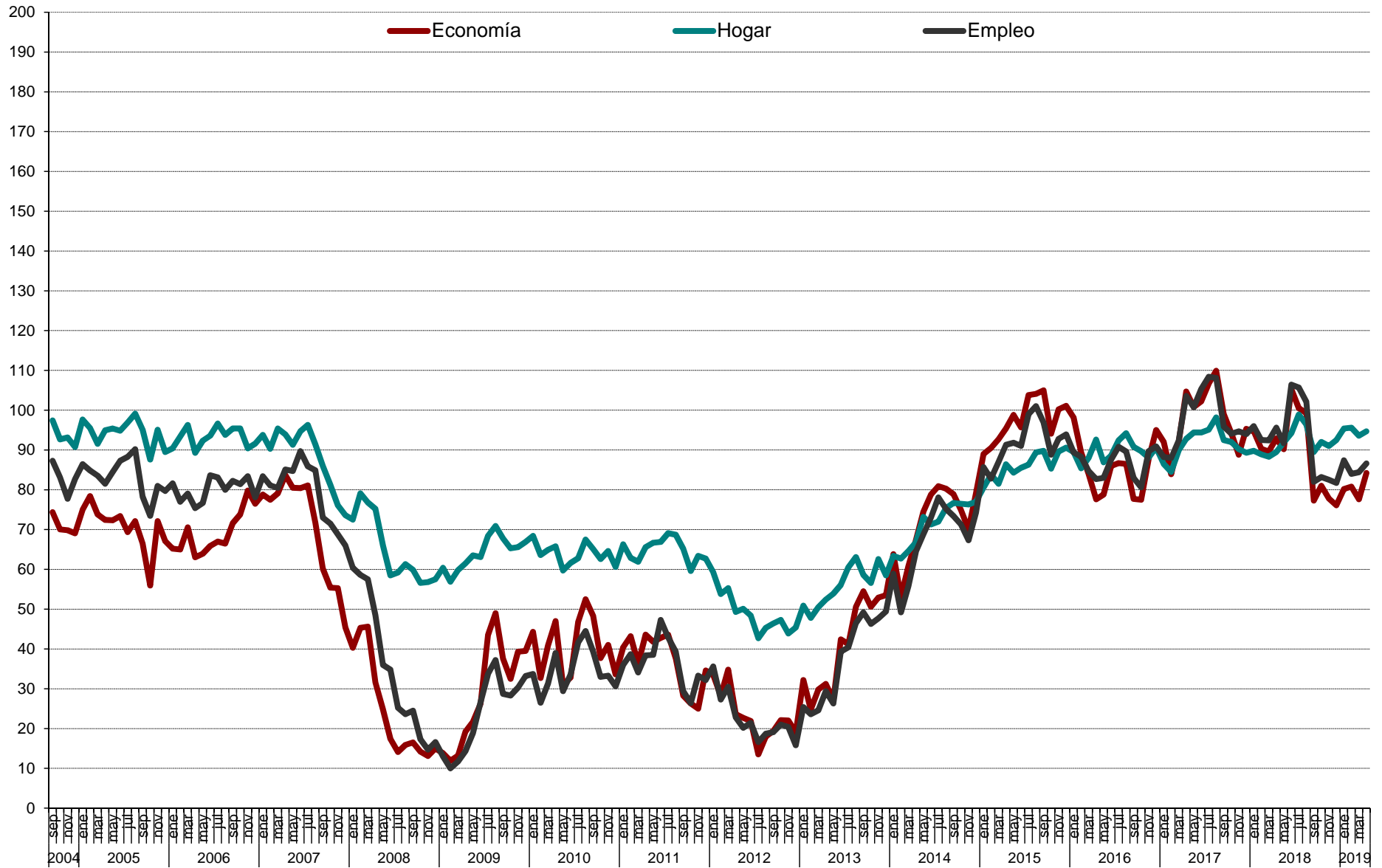

Gráfico 3.2 Evolución anual (2018-2019) de las expectativas

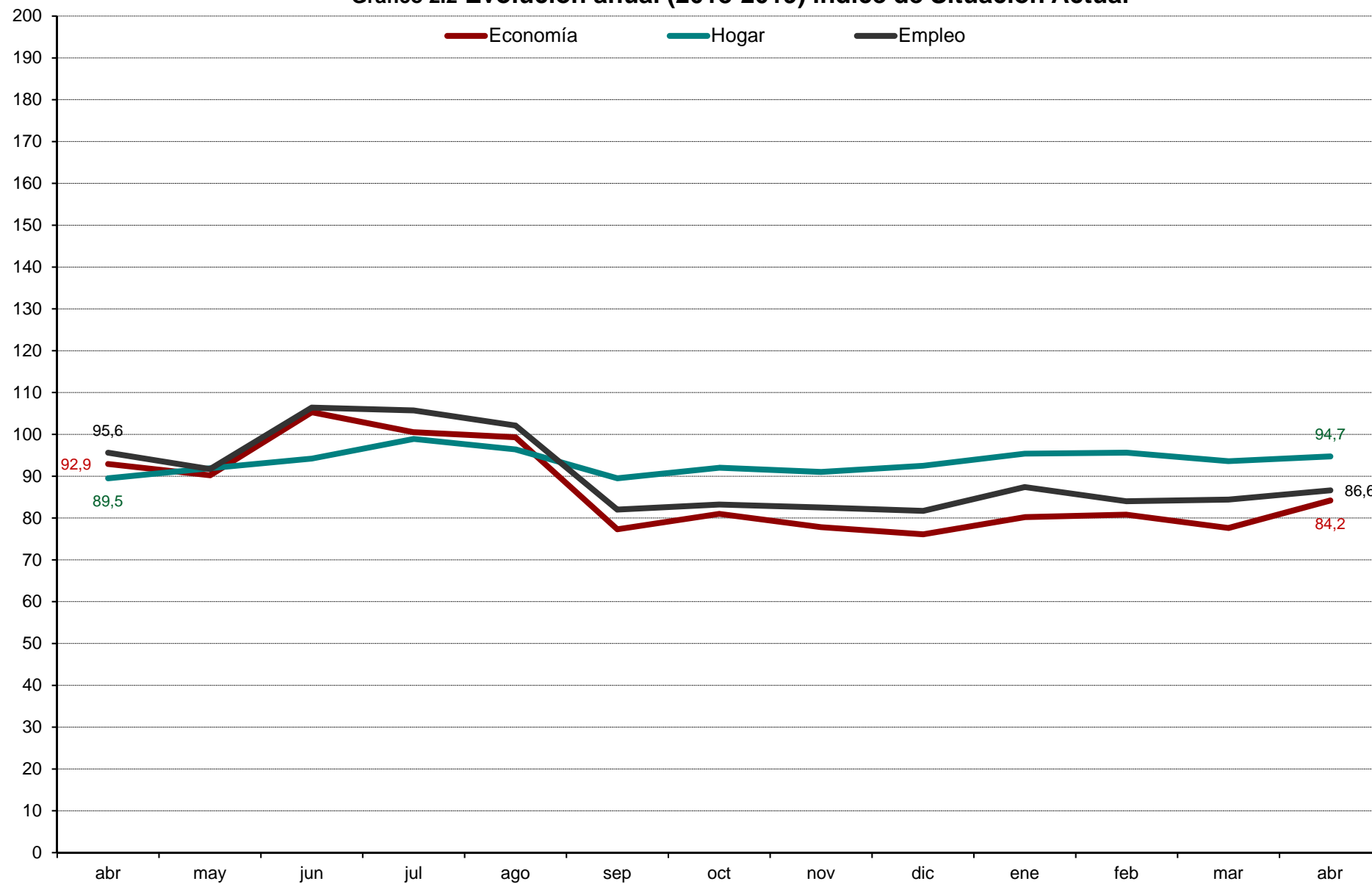

Gráfico 4.1 Evolución mensual de las expectativas sobre precios, tipo de interes, ahorro y consumo duradero



# CIS

Centro de Investigaciones Sociológicas

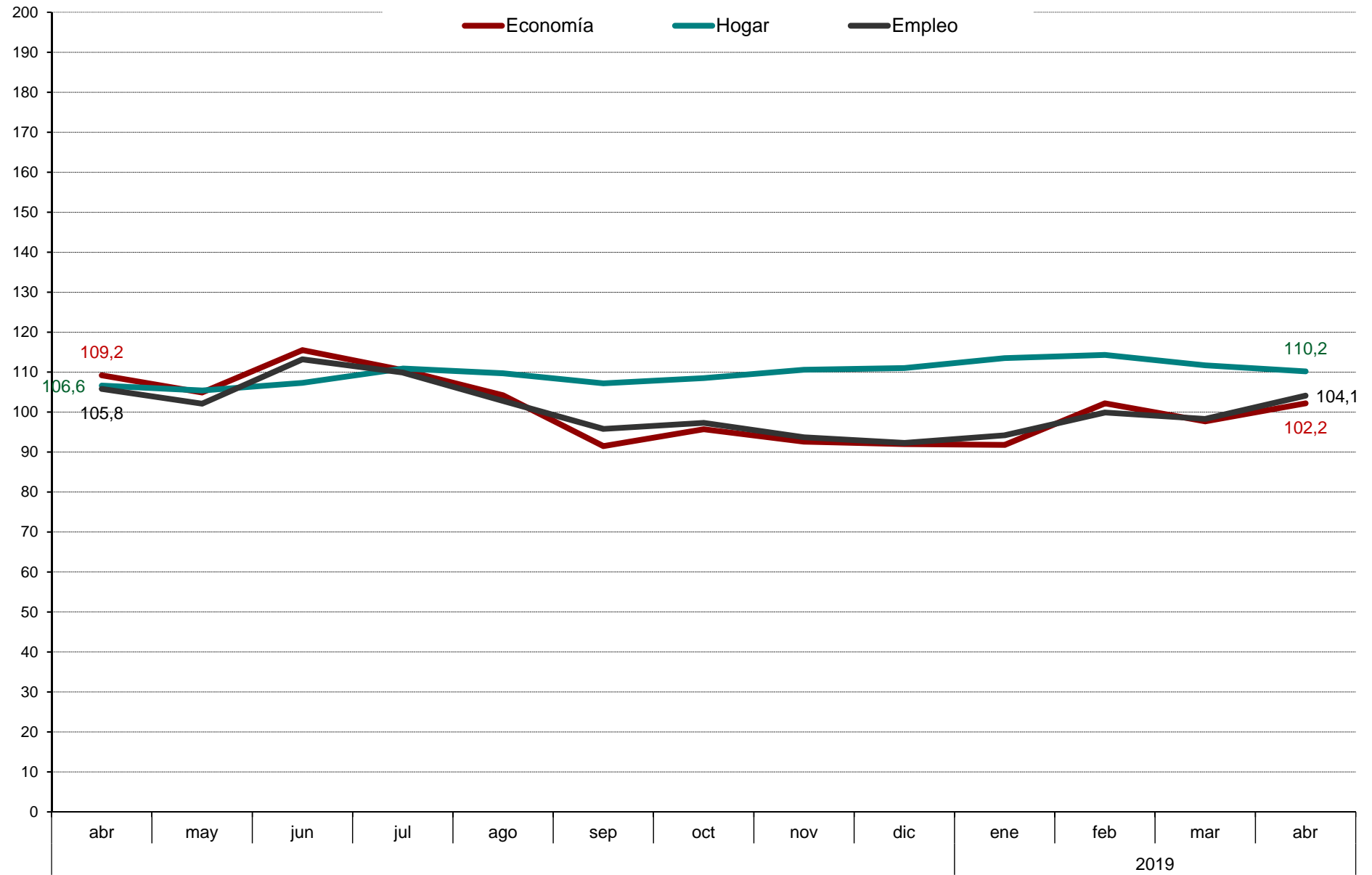
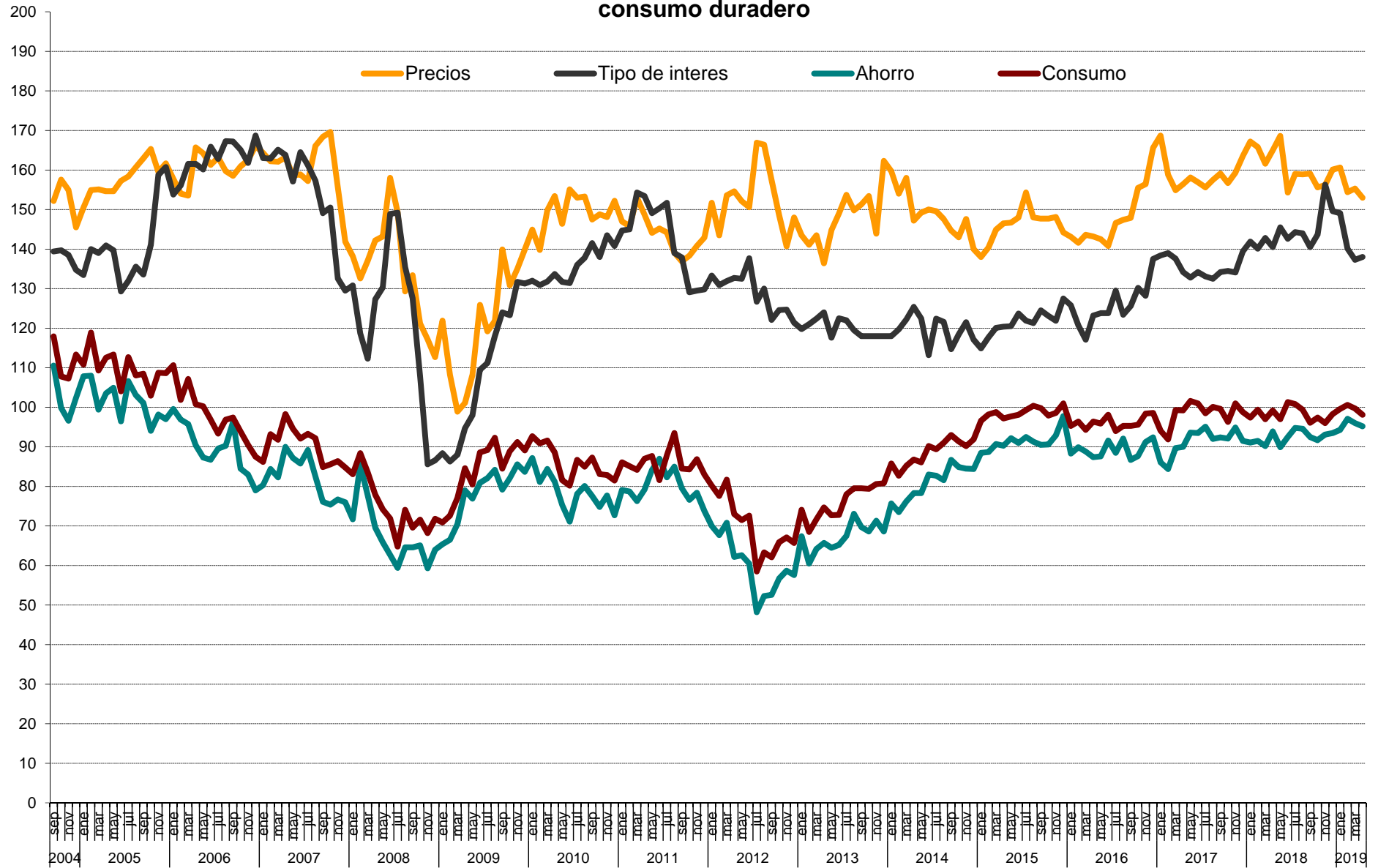
## ***DISTRIBUCIONES MARGINALES***

***ÍNDICE DE CONFIANZA DEL CONSUMIDOR.  
MES DE ABRIL***

***Estudio 3246  
Abril 2019***

[1] Los/as entrevistadores/as no ofrecen las opciones de respuesta "NO LEER", pero las registran cuando son mencionadas espontáneamente por las personas entrevistadas.

**Pregunta 1**

En los últimos seis meses, ¿ha adquirido Ud. o algún miembro de su hogar alguno de los siguientes bienes? (RESPUESTA MÚLTIPLE). (RECOGER TODAS LAS QUE DIGA LA PERSONA ENTREVISTADA PARA CADA TIPO DE BIEN).

	Adquirido entrevistado/a	Adquirido otra persona de su hogar	NO	N.S.	N.C.	(N)
Automóvil/moto	6,5	3,6	89,9	0,1	0,1	(2200)
Muebles para el hogar	14,5	4,5	82,6	0,2	0,0	(2200)
Electrodomésticos/ordenadores personales	17,7	6,0	77,8	0,1	0,0	(2200)
Electrodomésticos pequeños	18,9	5,5	76,8	0,5	0,0	(2200)

**Pregunta 2**

De las siguientes afirmaciones, ¿cuál diría Ud. que describe mejor la situación económica de su hogar?

Le resulta difícil llegar a final de mes, por lo que han tenido que contraer deudas	4,4
Le resulta difícil llegar a final de mes, por lo que han tenido que echar mano de sus ahorros	6,6
Llega justo a final de mes	46,4
Ahorra un poco de dinero cada mes	35,9
Ahorra bastante dinero cada mes	5,4
N.S.	0,8
N.C.	0,6
(N)	(2200)

**Pregunta 3**

¿Considera Ud. que la situación económica actual de su hogar es mejor o peor que hace seis meses?

Mejor	13,2	→ (Pregunta 4a)
Igual (NO LEER)[1]	67,2	
Peor	18,5	→ (Pregunta 4b)
N.S.	1,1	
N.C.	0,1	
(N)	(2200)	

PREGUNTA 4a: SÓLO A QUIENES CONSIDERAN QUE LES VA MEJOR (Pregunta 3)
--

(N=290)

**Pregunta 4a**

¿Por qué lo cree así? (RESPUESTA ESPONTÁNEA). (RESPUESTA MÚLTIPLE).

Mayor capacidad de ahorro familiar	17,2
Situación favorable que prevalece en su sector de trabajo	7,2
Mejora laboral/sueldo	31,7
Disminución del gasto familiar	7,2
Ha cubierto/cubrirá deudas pendientes/pago de hipoteca	1,4
Situación actual/futura del empleo	5,9
Incorporación de la persona entrevistada/miembro del hogar al mercado de trabajo	3,8
Aumento del ingreso familiar	11,7
Su situación actual es de estabilidad/ha mejorado	6,2
Todos/as los/as miembros del hogar trabajan	3,8
Situación de la economía general	3,1
Intuición/así lo cree	3,8
Aumento de la pensión	2,4
Otros	1,4
N.S.	2,8
N.C.	0,0
(N)	(290)

PREGUNTA 4b: SÓLO A QUIENES CONSIDERAN QUE LES VA PEOR (Pregunta 3)
---

(N=406)

**Pregunta 4b**

¿Por qué lo cree así? (RESPUESTA ESPONTÁNEA). (RESPUESTA MÚLTIPLE).

Alza continuada de precios/inflación	33,3
Mayor endeudamiento familiar	5,7
Situación que prevalece en su sector de trabajo	3,7
Estancamiento del sueldo/laboral	10,3
Dificultades económicas familiares/ingreso insuficiente	7,6
Aumento del gasto familiar	13,1
Situación actual/futura del empleo	6,9
Alza del precio de la vivienda/tipos de interés	0,5
Persona entrevistada/miembro del hogar está/se quedará en paro	9,6
Impacto del euro	0,0
Disminución del ingreso familiar	6,7
La pensión de jubilación resulta insuficiente	5,4
Disminución de su capacidad de ahorro	2,2
Efecto de la inmigración	0,0
Intuición/así lo cree	1,2
Persona entrevistada/miembro del hogar se ha jubilado/jubilará	1,0
Pago de hipoteca	0,5
Política económica	0,5
Crisis económica	2,2
Situación de la política general	1,2
Otros	1,2
N.S.	3,0
N.C.	0,5
(N)	(406)

A TODAS LAS PERSONAS ENTREVISTADAS
------------------------------------

**Pregunta 5**

¿Cuántas personas en su entorno se encuentran en paro y buscando trabajo en la actualidad?

Ninguna	50,1
Una	16,1
Dos	9,9
Tres	4,9
Cuatro	3,5
Cinco	3,2
Seis	1,4
Siete	0,6
Ocho	0,5
Nueve	0,1
Diez	2,0
Más de diez	2,3
N.C.	5,4
(N)	(2200)

Media	1,8
Desviación típica	4,1
(N)	(2081)

**Pregunta 6**

¿Son más, menos o el mismo número que hace seis meses?

Más	7,4
El mismo número	80,9
Menos	6,6
N.S.	3,0
N.C.	2,2
(N)	(2200)

**Pregunta 7**

¿Considera Ud. que la situación en España para encontrar/mejorar un puesto de trabajo es mejor o peor que hace seis meses?

Mejor	16,9
Igual (NO LEER)[1]	39,8
Peor	30,3
N.S.	12,8
N.C.	0,2
(N)	(2200)



**Pregunta 8**

En definitiva y teniendo en cuenta todo lo anterior, ¿considera Ud. que la situación actual de la economía española es mejor o peor que hace seis meses?

Mejor	17,6
Igual (NO LEER)[1]	42,7
Peor	33,4
N.S.	6,2
N.C.	0,1
(N)	(2200)

**Pregunta 9**

Ahora, mirando hacia el futuro, ¿considera Ud. que la situación en España para encontrar/mejorar un puesto de trabajo dentro de seis meses será mejor o peor que en la actualidad?

Mejor	28,5
Igual (NO LEER)[1]	20,5
Peor	24,4
N.S.	26,3
N.C.	0,3
(N)	(2200)

**Pregunta 10**

¿Cree Ud. que sus posibilidades de adquisición de bienes duraderos (coches, muebles, electrodomésticos, ordenadores, etc.; pero nunca viviendas, bienes inmuebles) durante el próximo año serán mayores, menores o iguales que las de este año?

Mayores	13,7
Igual	62,4
Menores	15,6
N.S.	8,2
N.C.	0,1
(N)	(2200)

**Pregunta 11**

¿Cree Ud. que sus posibilidades de ahorro durante el próximo año serán mayores, menores o iguales que las de este año?

Mayores	15,4
Igual	59,0
Menores	20,2
N.S.	5,3
N.C.	0,1
(N)	(2200)

**Pregunta 12**

¿Considera Ud. que la situación económica de su hogar dentro de seis meses será mejor o peor que en la actualidad?

Mejor	22,8	→ (Pregunta 13a)
Igual (NO LEER)[1]	57,8	
Peor	12,6	→ (Pregunta 13b)
N.S.	6,6	
N.C.	0,1	
(N)	(2200)	

PREGUNTA 13a: SÓLO A QUIENES CONSIDERAN QUE LES IRÁ MEJOR (Pregunta 12)

(N=501)

**Pregunta 13a**

¿Por qué lo cree así? (RESPUESTA ESPONTÁNEA). (RESPUESTA MÚLTIPLE).

Mayor capacidad de ahorro familiar	12,2
Situación favorable que prevalece en su sector de trabajo	5,2
Mejora laboral/sueldo	15,6
Disminución del gasto familiar	6,0
Ha cubierto/cubrirá deudas pendientes/pago de hipoteca	3,4
Situación actual/futura del empleo	9,6
Incorporación de la persona entrevistada/miembro del hogar al mercado de trabajo	7,0
Aumento del ingreso familiar	5,8
Su situación actual es de estabilidad/ha mejorado	2,4
Todos/as los/as miembros del hogar trabajan	1,6
Situación de la economía general	3,0
Intuición/así lo cree	25,7
Aumento pensión	1,2
Política económica	1,0
Situación de la política general	4,4
Otros	1,0
N.S.	4,2
N.C.	0,4
(N)	(501)

PREGUNTA 13b: SÓLO A QUIENES CONSIDERAN QUE LES IRÁ PEOR (Pregunta 12)

(N=278)

Pregunta 13b

¿Por qué lo cree así? (RESPUESTA ESPONTÁNEA). (RESPUESTA MÚLTIPLE).

Alza continuada de precios/inflación	31,3
Mayor endeudamiento familiar	5,4
Situación que prevalece en su sector de trabajo	2,9
Estancamiento del sueldo/laboral	13,3
Dificultades económicas familiares/ingreso insuficiente	5,4
Aumento del gasto familiar	9,7
Situación actual/futura del empleo	6,8
Alza del precio de la vivienda/tipos de interés	1,1
Persona entrevistada/miembro del hogar está/se quedará en paro	6,1
Impacto del euro	0,0
Disminución del ingreso familiar	4,3
La pensión de jubilación resulta insuficiente	4,3
Disminución de su capacidad de ahorro	0,4
Efecto de la inmigración	0,4
Intuición/así lo cree	3,6
Persona entrevistada/miembro del hogar se ha jubilado/jubilará	1,8
Pago de hipoteca	0,7
Política económica	6,5
Crisis económica	5,0
Situación de la política general	7,9
Otros	2,2
N.S.	3,6
N.C.	0,7
(N)	(278)

A TODAS LAS PERSONAS ENTREVISTADAS

Pregunta 14

En definitiva, considerando todo lo anterior, ¿considera Ud. que la situación de la economía española dentro de seis meses será mejor o peor que la actual?

Mejor	25,8
Igual (NO LEER)[1]	31,1
Peor	23,6
N.S.	19,0
N.C.	0,4
(N)	(2200)

**Pregunta 15**

El crecimiento de los precios (o inflación) en España durante este último año ha sido del +1,3% (\*) ¿cree Ud. que los precios crecerán durante el próximo año más, menos o igual que en el último año?

Más	56,5
Igual	28,8
Menos	3,5
N.S.	11,0
N.C.	0,2
(N)	(2200)

(\*) Se actualiza mensualmente, tasa de *variación interanual* del IPC (información INE).

**Pregunta 16**

¿Y cree Ud. que durante el próximo año el tipo de interés al que las entidades financieras prestan el dinero, subirá, bajará o se mantendrá?

Subirá	42,4
Se mantendrá	32,5
Bajará	4,4
N.S.	20,4
N.C.	0,4
(N)	(2200)

**Pregunta 17**

En términos generales, ¿cree Ud. que el precio de la vivienda durante el próximo año subirá, bajará o se mantendrá?

Subirá	59,6
Se mantendrá	23,5
Bajará	5,8
N.S.	10,7
N.C.	0,4
(N)	(2200)

**Pregunta 18**

Ud. personalmente ¿tiene planes de comprar vivienda en el próximo año?

Sí	5,9
No	93,0
N.S.	0,8
N.C.	0,3
(N)	(2200)

## Pregunta 19

Sexo:

Hombre	48,6
Mujer	51,4
(N)	(2200)

## Pregunta 20

¿Qué edad tiene Ud.?

16-24	10,3
25-34	14,3
35-44	19,8
45-54	18,5
55-64	14,8
65 y +	22,4
(N)	(2200)

## Pregunta 21

¿Ha ido Ud. a la escuela o cursado algún tipo de estudios?

No, es analfabeto/a	1,5
No, pero sabe leer y escribir	3,1
Sí, ha ido a la escuela	94,9
N.C.	0,4
(N)	(2200)

→ (Preguntas 22a y 22b)

PREGUNTAS 22a Y 22b: SÓLO A QUIENES HAN IDO A LA ESCUELA (Pregunta 21)
--

(N=2088)

**Pregunta 22a**¿Cuáles son los estudios de más alto nivel que Ud. ha completado obteniendo el correspondiente título oficial?

Menos de 5 años de escolarización	1,2
Educación primaria	14,2
Cualificación profesional grado inicial (FP grado inicial)	1,3
Educación secundaria inferior	18,0
FP de grado medio	5,5
Bachillerato	16,1
FP de grado superior	8,5
Estudios universitarios medios	7,8
Estudios universitarios superiores	23,0
Estudios oficiales de posgrado y doctorado	3,9
Otros	0,0
N.C.	0,3
(N)	(2088)

**Pregunta 22b**

¿Y está Ud. cursando estudios oficiales en la actualidad? ¿Cuáles? (RESPUESTA MÚLTIPLE).

Educación primaria	0,3
Cualificación profesional grado inicial (FP grado inicial)	0,0
Educación secundaria inferior	0,6
FP de grado medio	0,5
Bachillerato	1,1
FP de grado superior	1,1
Estudios universitarios medios	0,8
Estudios universitarios superiores	2,7
Estudios oficiales de posgrado y doctorado	1,9
Otros	2,5
No está cursando estudios	88,3
N.C.	0,4
(N)	(2088)

A TODAS LAS PERSONAS ENTREVISTADAS

**Pregunta 23: Recodificación Nivel de estudios reglados (P21 y P22a)**

Nivel de estudios:

Sin estudios	5,9
Primaria	13,5
Secundaria inferior	17,1
Secundaria superior	15,3
FP	14,6
Universitarios	32,9
Otros	0,0
N.C.	0,7
(N)	(2200)

**Pregunta 24**

¿Cuál es su estado civil?

Casado/a	56,3
Soltero/a	27,7
Viudo/a	7,7
Separado/a	2,4
Divorciado/a	4,7
N.C.	1,2
(N)	(2200)

## Pregunta 25

¿Actualmente cuántas personas además de Ud. conviven en su hogar?

Vive solo/a	11,5	→(Pregunta 27)
Una	24,9	
Dos	23,5	
Tres	23,1	
Cuatro	10,8	
Más de cuatro	5,0	
N.C.	1,1	→(Pregunta 27)
(N)	(2200)	
Media	2,2	
Desviación típica	1,4	
(N)	(2175)	

PREGUNTAS 25a, 25b Y 26: SÓLO A QUIENES VIVEN CON ALGUNA PERSONA (Pregunta 25)
--

(N=1922)

## Pregunta 25a

¿Y está Ud. viviendo...? (RESPUESTA MÚLTIPLE).

Con su cónyuge o pareja	73,6
Con sus hijos/as	50,1
Con su padre y/o madre	14,9
Con hermanos o hermanas (con o sin otros/as ascendientes/parientes)	11,1
Con amigos/as o compañeros/as de trabajo	1,8
Otra situación (cuidadores/as, servicio doméstico, etc.)	1,8
N.C.	0,5
(N)	(1922)

## Pregunta 25b

Incluyéndole a Ud., ¿cuántas personas en su hogar tienen ingresos de trabajo o de rentas o de pensiones o subsidios?

Ninguna	2,5
Una	31,0
Dos	51,2
Tres	10,1
Cuatro	2,7
Más de cuatro	0,5
N.C.	2,1
(N)	(1922)
Media	1,8
Desviación típica	0,8
(N)	(1882)



## Pregunta 26

¿Quién es la persona que aporta más ingresos a su hogar?

La persona entrevistada	38,9
Otra persona	44,2
La persona entrevistada y otra casi a partes iguales (NO LEER)[1]	13,8
N.C.	3,1
(N)	(1922)

A TODAS LAS PERSONAS ENTREVISTADAS

## Pregunta 27

Pensando en los ingresos netos que por todos los conceptos entran en su hogar cada mes, incluyendo los suyos, ¿en cuál de los siguientes tramos que voy a leerle se situaría Ud.?

Menos de 1.100 €	20,0
De 1.100 a 1.800 €	27,9
De 1.801 a 2.700 €	17,8
De 2.701 a 3.900 €	10,7
Más de 3.900 €	7,1
N.C.	16,4
(N)	(2200)

## Pregunta 28

¿En cuál de las siguientes situaciones se encuentra Ud. actualmente?

Trabaja (por cuenta propia o por cuenta ajena)	49,8
Jubilado/a o pensionista (anteriormente ha trabajado)	23,5
Pensionista (anteriormente no ha trabajado)	3,5
Parado/a y ha trabajado antes	8,5
Parado/a y busca su primer empleo	0,5
Estudiante	5,7
Trabajo doméstico no remunerado	7,5
Otra situación	0,9
N.C.	0,0
(N)	(2200)

**Pregunta 29**

¿Puede Ud. autoubicarse ideológicamente en una escala del 1 al 10, siendo el 1 la izquierda y el 10 la derecha?

1 Izquierda	6,8
2	4,1
3	10,3
4	9,7
5	21,9
6	6,5
7	5,1
8	4,0
9	1,1
10 Derecha	2,7
N.S.	13,2
N.C.	14,5
(N)	(2200)
Media	4,7
Desviación típica	2,2
(N)	(1591)

**Pregunta 30**

¿Tiene Ud. la nacionalidad española desde que nació o la ha adquirido con posterioridad?

Desde que nació	90,4
La ha adquirido con posterioridad	3,5
No tiene nacionalidad española	4,2
N.C.	1,9
(N)	(2200)

(Pregunta 31)

(Pregunta 32a)

PREGUNTA 31: SÓLO A QUIENES TIENEN LA NACIONALIDAD ESPAÑOLA (Pregunta 30)

(N=2078)

Pregunta 31

¿Me podría decir si en las elecciones generales del 26 de junio de 2016...?

Fue a votar y votó	79,0
No tenía edad para votar	3,9
Fue a votar pero no pudo hacerlo	0,3
No fue a votar porque no pudo	1,6
Prefirió no votar	7,5
No tenía derecho a voto	0,5
No recuerda	3,4
N.C.	3,9
(N)	(2078)

PREGUNTA 31a: SÓLO A QUIENES FUERON A VOTAR Y VOTARON (Pregunta 31)

(N=1641)

Pregunta 31a

¿Y podría decirme a qué partido o coalición votó Ud.?

PP	17,7
PSOE	21,6
Unidos Podemos	10,7
Ciudadanos	9,8
En ComúPodem	0,4
Compromís-Podemos-EUPV	0,8
ERC	2,0
Convergència (CDC)	0,9
En Marea	0,1
EAJ-PNV	0,7
EH Bildu	0,2
CC-PNC	0,2
Otros partidos	3,1
En blanco	2,0
Voto nulo	1,0
No recuerda	9,8
N.C.	19,1
(N)	(1641)

PREGUNTA 32a: SÓLO A QUIENES ADQUIRIERON LA NACIONALIDAD ESPAÑOLA CON  
POSTERIORIDAD A SU NACIMIENTO O NO TIENEN LA NACIONALIDAD ESPAÑOLA

(Pregunta 30)

(N=169)

### Pregunta 32a

¿Cómo definiría Ud. su manejo del castellano?

Lo habla un poco	3,0
Lo habla más o menos bien	16,6
Lo habla con fluidez	29,6
Lo habla como si fuera nativo/a	15,4
Es su idioma materno	34,3
N.C.	1,2
(N)	(169)

A TODAS LAS PERSONAS ENTREVISTADAS
------------------------------------

**Pregunta 33**

Por último, ¿la vivienda en la que Ud. vive es...?

En propiedad por compra y está totalmente pagada	48,4
En propiedad por compra y con pagos o hipotecas pendientes	25,5
En alquiler	15,7
En propiedad por herencia o donación	3,9
Cedida gratis o a bajo precio por un/a familiar, la empresa, etc.	2,0
Otra forma, ¿cuál?	0,1
N.S.	0,8
N.C.	3,6
(N)	(2200)

**Pregunta 34: Recodificación régimen de tenencia de la vivienda (P33)**

Régimen de tenencia de la vivienda

Propietarios/as	52,3
Propietarios/as con hipoteca	25,5
En alquiler	15,7
Otra situación	2,1
N.S.	0,8
N.C.	3,6
(N)	(2200)