

CIS

Centro de Investigaciones Sociológicas

***ÍNDICE DE CONFIANZA DEL CONSUMIDOR.
MES DE JULIO 2019***

AVANCE DE RESULTADOS

Estudio nº 3258

Julio 2019

CIS

Centro de Investigaciones Sociológicas

ÍNDICE DE CONFIANZA DEL CONSUMIDOR.
MES DE JULIO 2019

AVANCE DE RESULTADOS

FICHA TÉCNICA

Estudio nº 3258

Julio 2019

Ámbito:

Nacional.

Universo:

Población residente de ambos sexos de 16 años y más.

Tamaño de la muestra:

Diseñada: 2.200 entrevistas, con la siguiente distribución por tipo de teléfono:
Teléfonos fijos: 1.752
Teléfonos móviles que no disponen de teléfono fijo: 448

Realizada: 2.200 entrevistas, con la siguiente distribución por tipo de teléfono:
Teléfonos fijos: 1752
Teléfonos móviles que no disponen de teléfono fijo: 448

Afijación:

Proporcional.

Ponderación:

No procede.

Procedimiento de muestreo:

Con los teléfonos fijos se lleva a cabo un muestreo bietápico estratificado, con selección de las unidades primarias de muestreo (hogares) a través de una selección aleatoria de teléfonos y de las unidades últimas (individuos) según cuotas cruzadas de sexo y edad y cuota de actividad (ocupado, parado y resto).

Con los teléfonos móviles se procede al marcado aleatorio de números (RDD) aplicándose en la selección de los individuos las mismas cuotas que en los teléfonos fijos. En caso de contactar con personas que tengan también teléfono fijo, se incorporan a la muestra de fijo + móvil.

Los estratos se han formado por el cruce de las 17 comunidades autónomas junto con las ciudades autónomas de Ceuta y Melilla, con el tamaño de hábitat de los municipios dividido en 7 categorías: menor o igual de 2.000 habitantes; de 2.001 a 10.000; de 10.001 a 50.000; de 50.001 a 100.000; de 100.001 a 400.000; de 400.001 a 1.000.000; y más de 1.000.000 de habitantes.

Los cuestionarios se han aplicado mediante entrevista telefónica personal.

Error muestral:

Para un nivel de confianza del 95,5% (dos sigmas) y $P = Q$, el error real es de $\pm 2,1\%$ para el conjunto de la muestra y en el supuesto de muestreo aleatorio simple.

Fecha de realización:

Del 15 al 18 de julio de 2019.

CIS

Centro de Investigaciones Sociológicas

ÍNDICE DE CONFIANZA DEL CONSUMIDOR. MES DE JULIO

EVOLUCIÓN DE RESULTADOS

Estudio nº 3258
Julio 2019

El **Indicador mensual de Confianza del Consumidor (ICC)** ha sido elaborado en España por el Instituto de Crédito Oficial entre los años 2004 y 2011. Desde noviembre de 2011 el ICC lo elabora el Centro de Investigaciones Sociológicas.

El ICC se calcula como media aritmética de los balances de la **situación actual** de la economía familiar, de la economía española y del empleo, respecto a la que existía hace seis meses, y de las **expectativas** respectivas para los próximos seis meses.

Tanto el ICC, como los propios índices de situación actual y de expectativas, pueden tomar valores que oscilan entre 0 y 200. Por encima de 100, indica una percepción positiva de los consumidores y por debajo de 100 una percepción negativa.

En el siguiente enlace se puede consultar una explicación más detallada del ICC y su metodología:

http://www.cis.es/cis/opencms/ES/13_Indicadores/Indicadores/ICC/index.jsp

Comentarios al ICC del mes de julio de 2019

	Jul	Ago	Sep	Oct	Nov	Dic	Ene	Feb	Mar	Abr	May	Jun	Jul
	2018	2018	2018	2018	2018	2018	2019	2019	2019	2019	2019	2019	2019
ÍNDICE DE CONFIANZA CONSUMIDOR	106,1	102,4	90,6	93,0	91,4	90,9	93,8	96,1	93,9	97,0	96,9	102,3	97,0
ÍNDICE DE SITUACIÓN ACTUAL	101,7	99,3	82,9	85,4	83,8	83,4	87,7	86,8	85,2	88,5	89,3	96,0	93,2
ÍNDICE DE EXPECTATIVAS	110,4	105,6	98,2	100,5	99,0	98,4	99,8	105,5	102,6	105,5	104,4	108,6	100,9

- El ICC del mes de julio se sitúa en 97,0 puntos, 5,3 puntos por debajo del dato del mes anterior. Este descenso del índice se debe a una evolución negativa de sus dos componentes: el índice de situación actual baja en 2,8 puntos, y en la valoración de las expectativas se observa un descenso mayor, -7,8 puntos. De esta forma, el ICC vuelve a situarse en valores similares a los registrados en abril-mayo de este año después de la subida experimentada en el mes de junio. (Gráfico 1.1)

En relación con el mes de julio del pasado año la evolución es similar, aunque el descenso es mayor. El ICC desciende desde julio del pasado año 9 puntos, con una pérdida en términos absolutos para la valoración de la situación actual de 8,5 puntos y de las expectativas que ofrecen un descenso más acusado, de -9,6 puntos. En términos porcentuales el perfil de la evolución registrada es muy similar, con un descenso del ICC de un 9,3% como resultado de una pérdida del 9,2% en la valoración de la situación actual y una caída del 9,5% en las expectativas. (Gráfico 1.2)

Expresado en tasas de variación, en este mes de julio el ICC respecto al pasado mes de junio desciende un 0,052 en términos absolutos o un 5,2% en porcentaje, mientras que la tasa interanual pierde un 8,6% con relación al mismo mes de julio de 2018. Por último, tomando como base enero de 2005, el ICC se encuentra en estos momentos 1 punto por debajo de los valores que se obtuvieron entonces, mientras que en julio del pasado año esa misma diferencia se situaba en +8,1 puntos. (Gráfico 1.3, 1.4 y 1.5)

- **El índice de valoración de la situación actual** alcanza en julio los 93,2 puntos, con un descenso de 2,8 puntos con relación al obtenido el pasado mes de junio. Esta evolución de la situación actual es el resultado de un comportamiento negativo en la valoración de todos sus componentes; así, la valoración de la evolución general de la economía disminuye 5,4 puntos, la valoración del mercado de trabajo desciende 2,7 puntos y la percepción de la situación de los hogares baja en 0,3 puntos. (Gráfico 2.1)

En relación con los datos de julio de 2018 la evolución vuelve a ser negativa en todos sus componentes, aunque con distinta intensidad. Así, la valoración de la situación económica del país es hoy 12,7 puntos inferior a la de hace un año, las opciones que ofrece el mercado de trabajo se valoran 12 puntos por debajo del valor de hace un año, mientras que la situación en los hogares baja de forma muy moderada (0,9 puntos) en los últimos doce meses. Si analizamos la evolución en términos relativos las diferencias son muy similares: desde julio de 2018 la valoración de la situación económica general desciende un 12,6%, la valoración de las posibilidades del mercado de trabajo ha bajado un 11,4%, mientras que la valoración respecto a la situación de los hogares ha disminuido un 0,9%. (Gráfico 2.2)

- **El índice de expectativas** llega en este mes a los 100,9 puntos, con un descenso de 7,8 puntos, un 7,1% en porcentaje, respecto al mes precedente. La evolución de sus tres componentes es negativa, aunque ofrece diferencias de intensidad. Así, las expectativas sobre la situación futura de la economía descienden 10,2 puntos, las relativas al mercado de trabajo ofrecen un descenso de 11,2 puntos y las expectativas respecto a la evolución de los hogares se sitúan en 1,9 puntos por debajo del mes de junio. (Gráfico 3.1)

En términos interanuales, los datos de expectativas vuelven a mostrar una evolución negativa en todos sus componentes, aunque las expectativas de los hogares se muestran siempre como el componente más estable tanto en este índice de expectativas como en el de situación actual. Desde julio del pasado año, las expectativas respecto a la situación económica del país han descendido en 12,7 puntos, mientras que las referidas al futuro del empleo tienen un descenso aún mayor, 15,9 puntos. Por su parte, las expectativas de los hogares permanecen casi estables con una bajada de 0,1 puntos. En porcentaje, las expectativas respecto de la situación económica general, las referidas al empleo y a los hogares caen en el último año un 11,5%, un 14,5% y un 0,1%, respectivamente. (Gráfico 3.2)

- Finalmente, y como información adicional al ICC, la evolución de las expectativas en relación con los precios, tipos de interés, las posibilidades de ahorro de los hogares y la compra de bienes duraderos muestra un desarrollo coherente con las pautas y los datos comentados hasta ahora sobre el ICC. En términos mensuales, se observa un descenso en las expectativas de consumo de -2,2 puntos y una disminución en relación al ahorro de -1,2 puntos. Los temores de inflación aumentan 0,9 puntos y las expectativas sobre un futuro aumento de los tipos de interés aumentan 2,4 puntos. (Gráfico 4.1)

Gráfico 1.1 Evolución del ICC, I. Situación Actual e I. de Expectativas



Gráfico 1.2 Evolución anual (2018-2019) del ICC



Gráfico 1.3 ICC tasa mensual (en %)

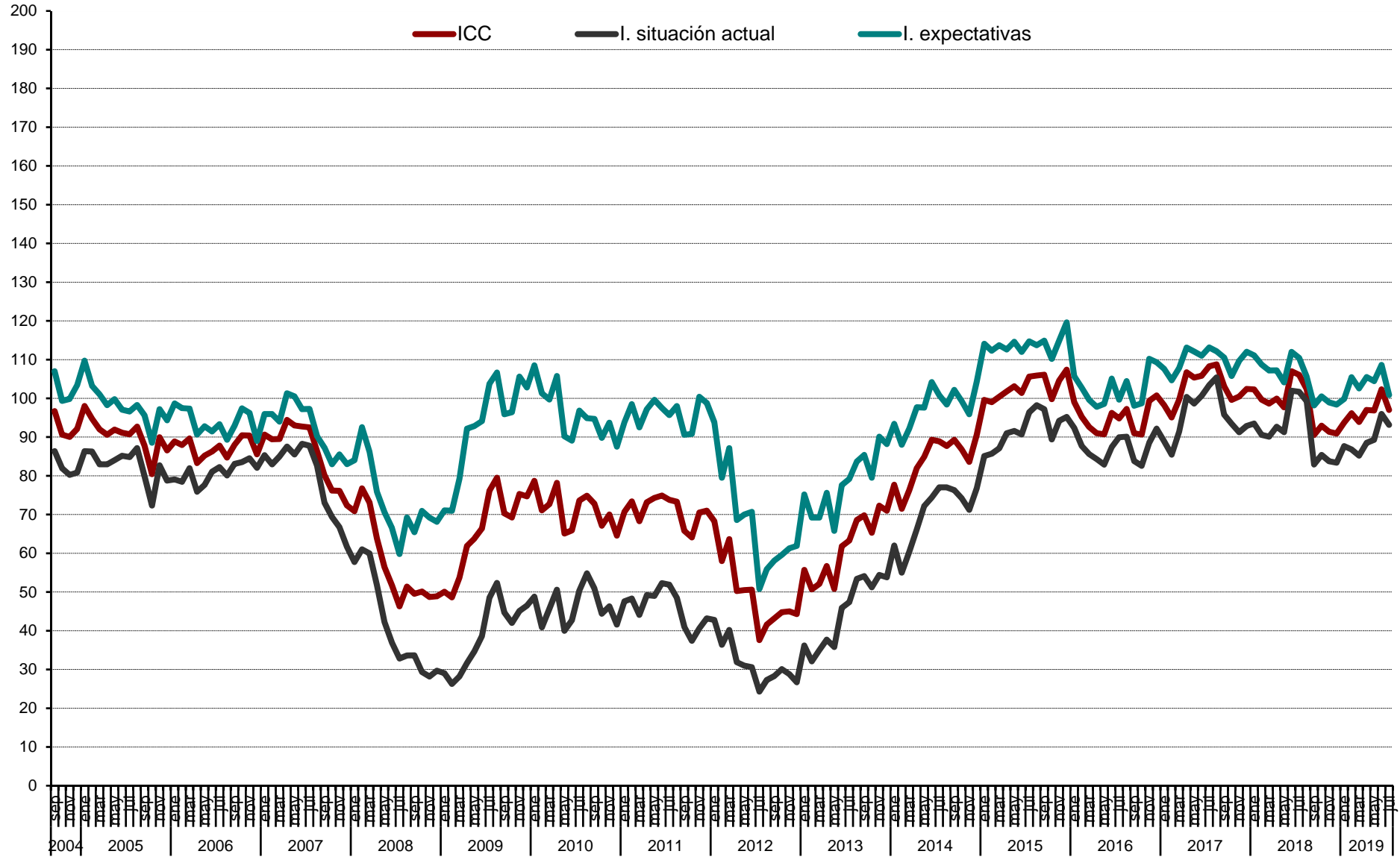

Gráfico 1.5 ICC (eje dcho.) y tasa de variación en % (eje izq.). Base = ene. 05= 0 izq. y 100 dcha.

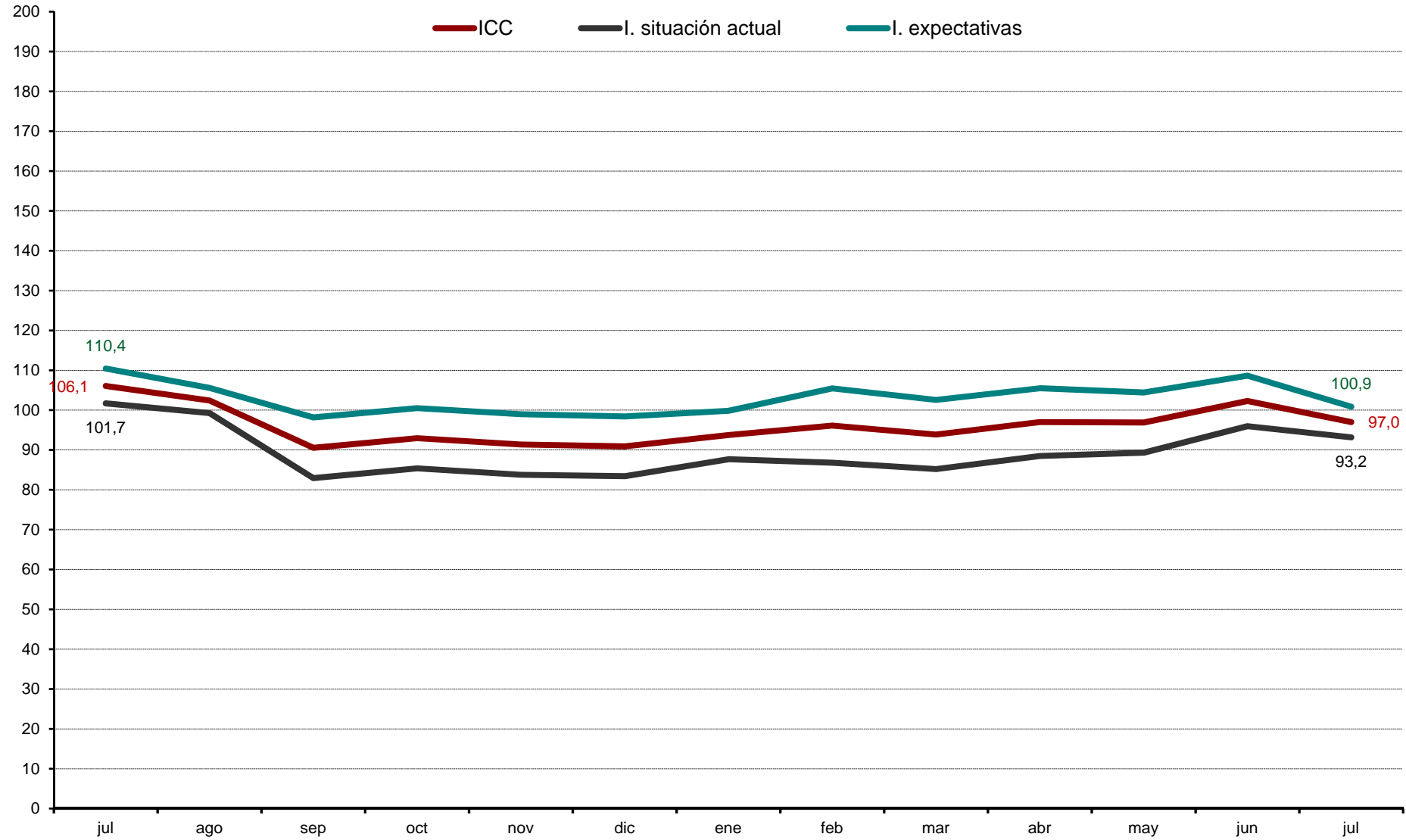

Gráfico 2.1 Valoración situación actual de la economía española, del hogar y del empleo

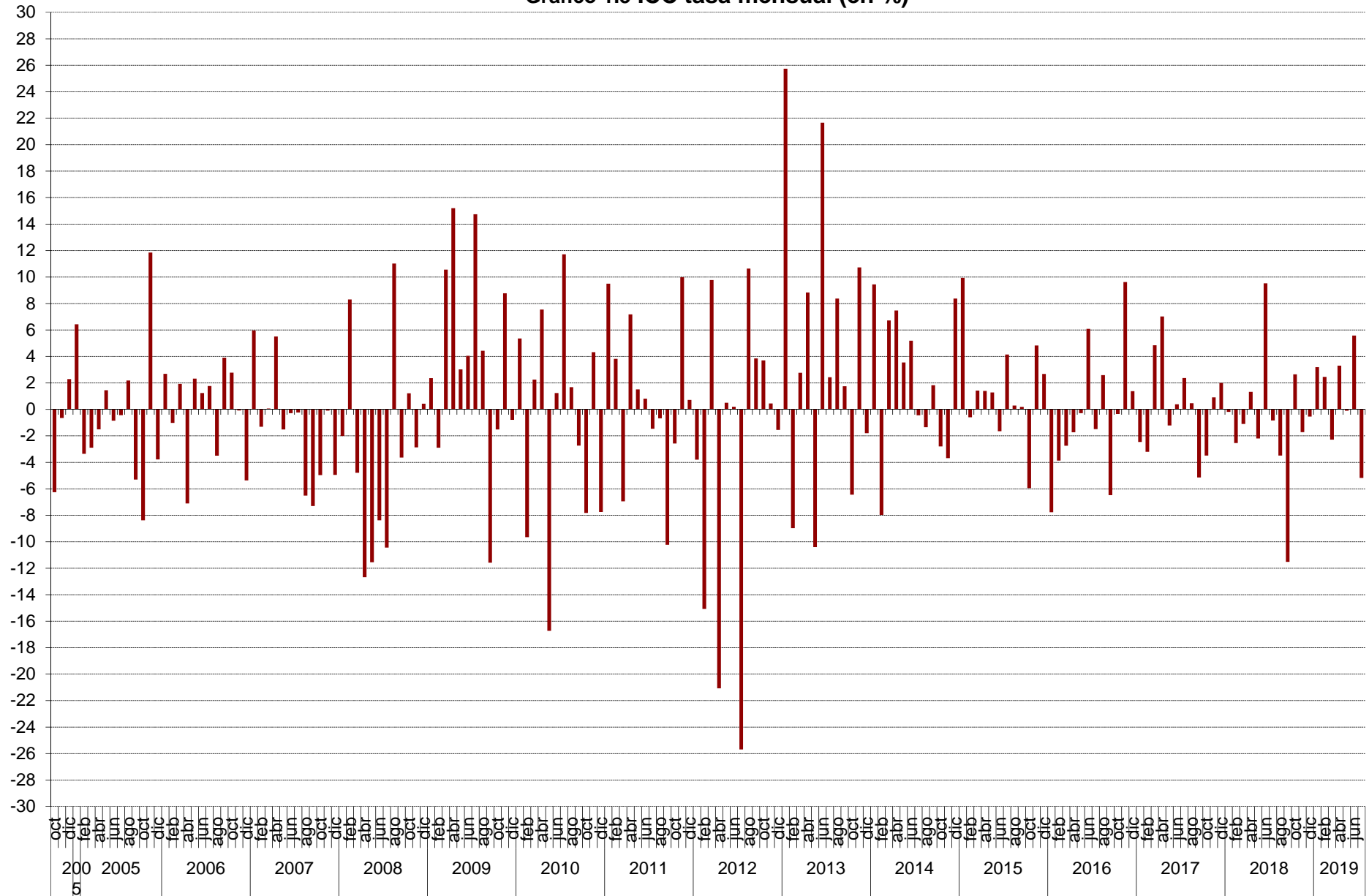

Gráfico 2.2 Evolución anual (2018-2019) Índice de Situación Actual

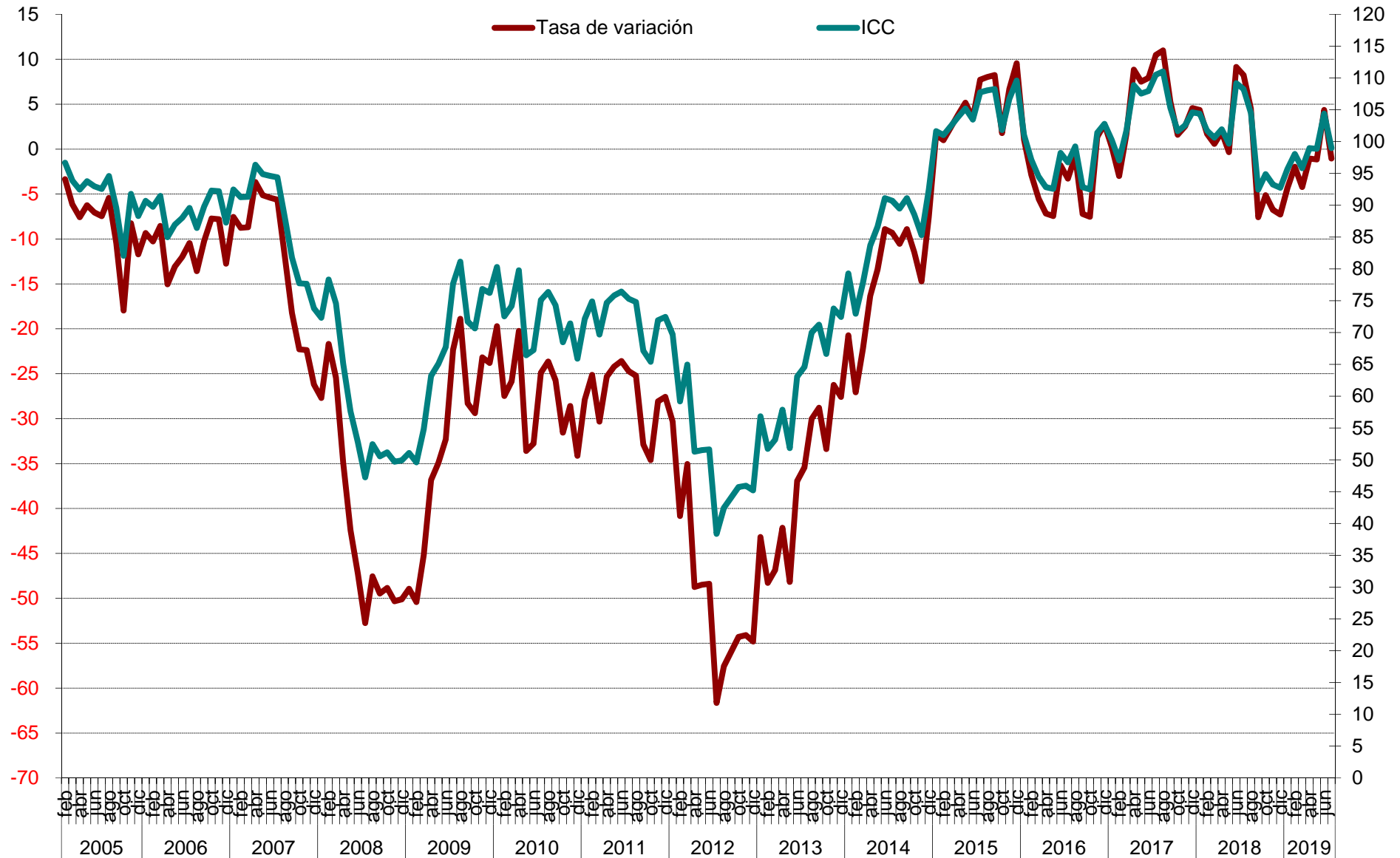

Gráfico 3.1 Evolución mensual de las expectativas

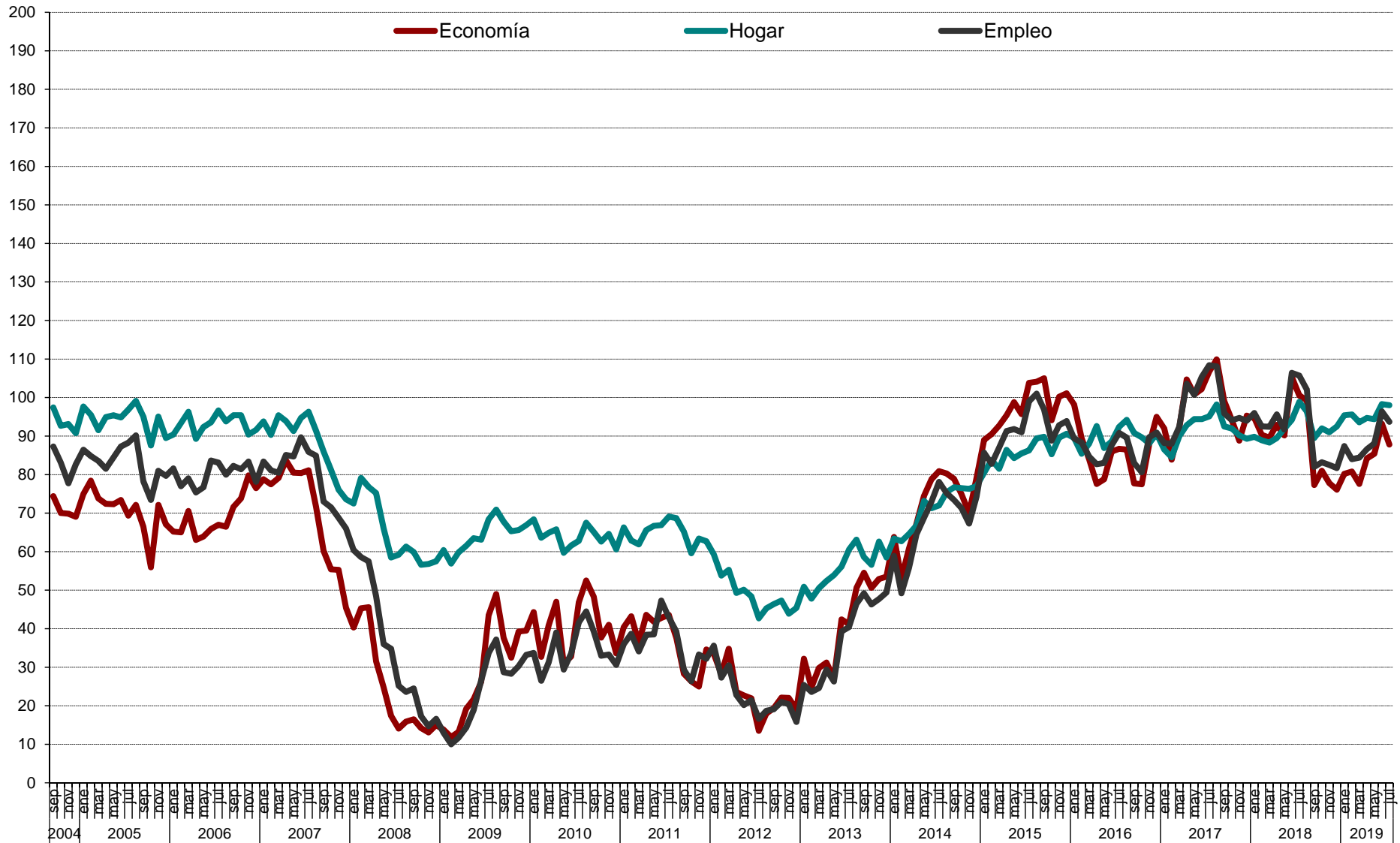

Gráfico 3.2 Evolución anual (2018-2019) de las expectativas

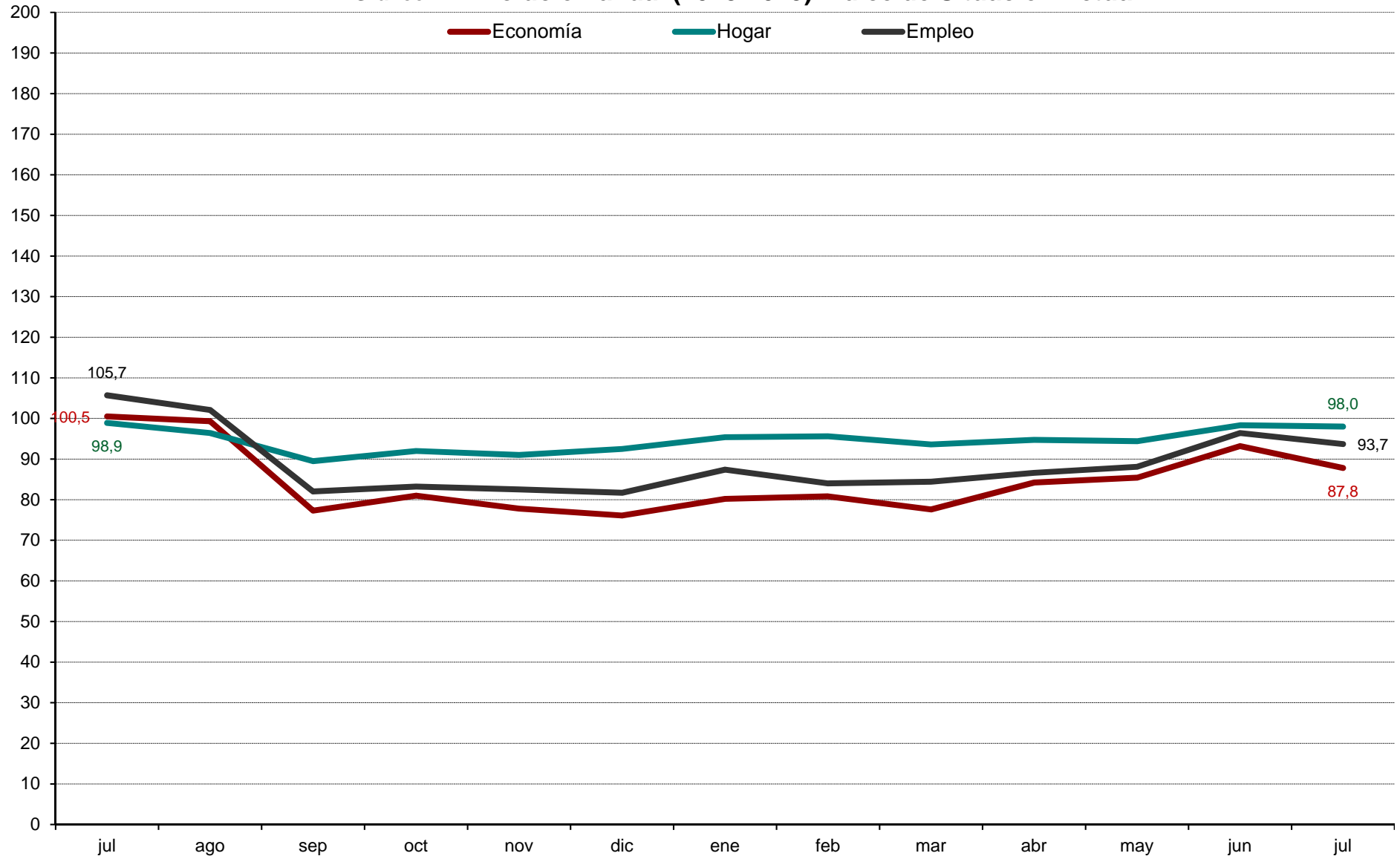

Gráfico 4.1 Evolución mensual de las expectativas sobre precios, tipo de interés, ahorro y consumo duradero

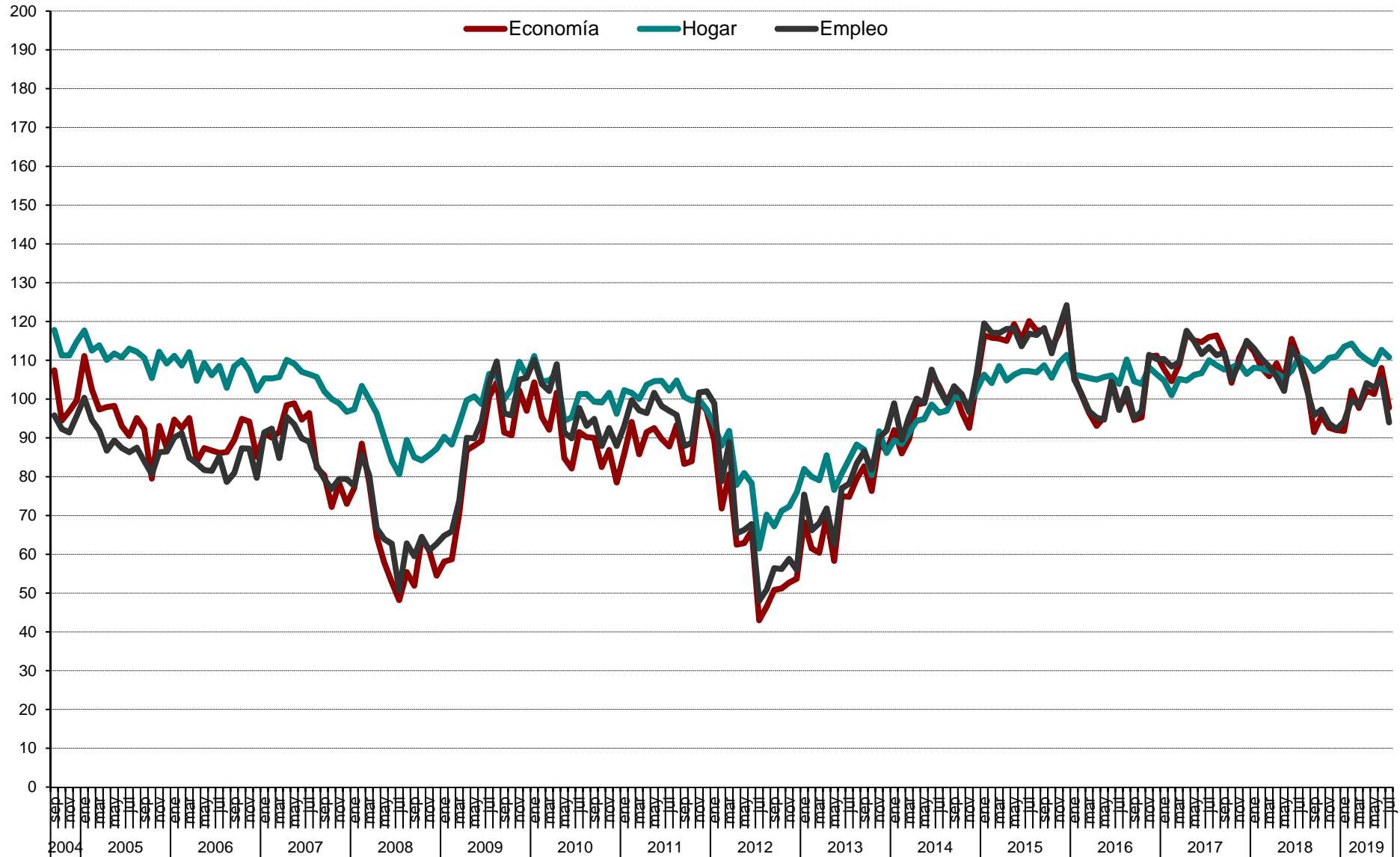

CIS

Centro de Investigaciones Sociológicas

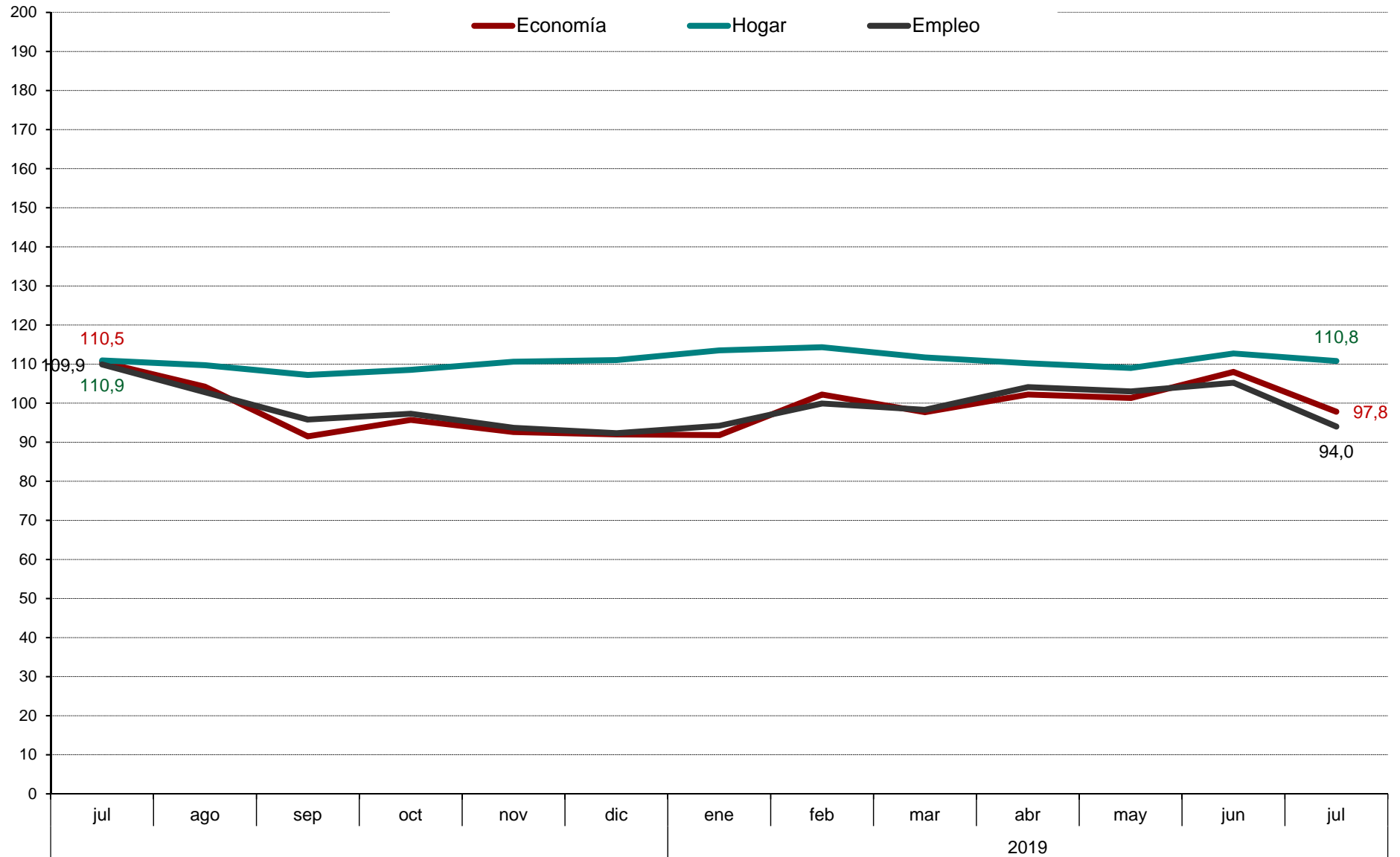
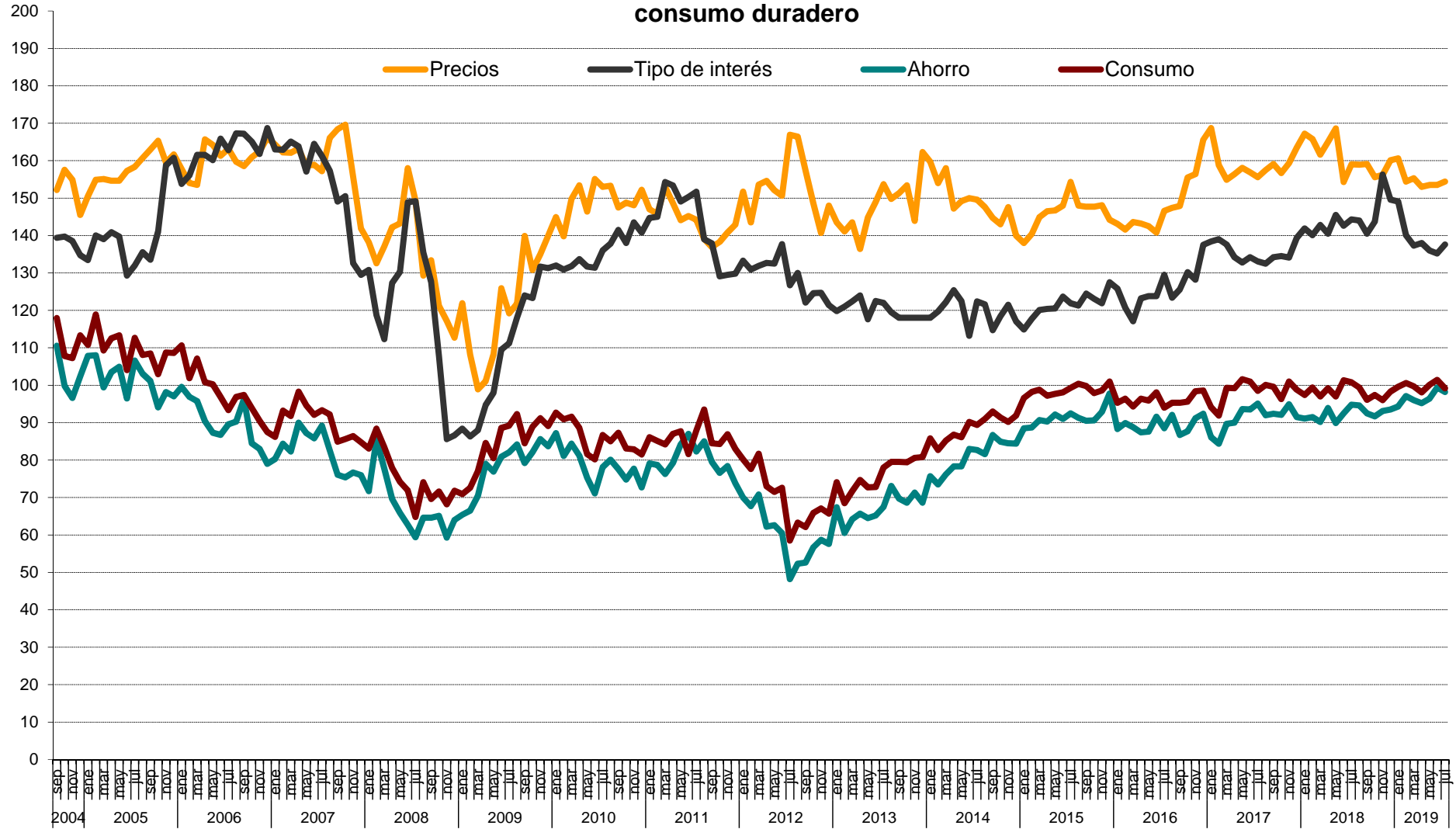
ÍNDICE DE CONFIANZA DEL CONSUMIDOR.
MES DE JULIO 2019

AVANCE DE RESULTADOS

DISTRIBUCIONES MARGINALES

Estudio nº 3258

Julio 2019

NOTA:

Los/as entrevistadores/as no ofrecen las opciones de respuesta 'NO LEER', pero las registran cuando son mencionadas espontáneamente por las personas entrevistadas.

Pregunta 1

En los últimos seis meses, ¿ha adquirido Ud. o algún miembro de su hogar alguno de los siguientes bienes? (RESPUESTA MÚLTIPLE). (RECOGER TODAS LAS QUE DIGA LA PERSONA ENTREVISTADA PARA CADA TIPO DE BIEN).

	Automóvil o moto	Muebles para el hogar	Electrodomésticos u ordenadores personales	Electrodomésticos pequeños
Sí, él/ella ha adquirido	7,2	12,6	17,2	19,5
Sí, lo ha adquirido otra persona de su hogar	4,5	6,1	7,5	7,3
No	88,8	82,4	76,8	74,3
N.S.	0,0	0,1	0,1	0,6
N.C.	-	0,0	-	-
(N)	(2.200)	(2.200)	(2.200)	(2.200)

Pregunta 2

De las siguientes afirmaciones, ¿cuál diría Ud. que describe mejor la situación económica de su hogar?

Le resulta difícil llegar a final de mes, por lo que han tenido que contraer deudas	4,1
Le resulta difícil llegar a final de mes, por lo que han tenido que echar mano de sus ahorros	6,9
Llega justo a final de mes	44,7
Ahorra un poco de dinero cada mes	37,7
Ahorra bastante dinero cada mes	5,0
N.S.	1,2
N.C.	0,4
(N)	(2.200)

Pregunta 3

¿Considera Ud. que la situación económica actual de su hogar es mejor o peor que hace seis meses?

Mejor	16,2
Igual (NO LEER)	64,4
Peor	18,2
N.S.	1,2
N.C.	0,0
(N)	(2.200)

SÓLO A QUIENES CONSIDERAN QUE LA SITUACIÓN ECONÓMICA DE SU HOGAR ES MEJOR QUE HACE SEIS MESES

(1 en P3)

(N=356)

Pregunta 4a

¿Por qué lo cree así? (RESPUESTA ESPONTÁNEA). (RESPUESTA MÚLTIPLE).

Mayor capacidad de ahorro familiar	14,6
Situación favorable que prevalece en su sector de trabajo	10,7
Mejora laboral/sueldo	34,8
Disminución del gasto familiar	7,6
Ha cubierto/cubrirá deudas pendientes/pago de hipoteca	2,2
Situación actual/futura del empleo	4,2
Incorporación de entrevistado/a/miembro del hogar al mercado de trabajo	5,1
Aumento del ingreso familiar	14,6
Su situación actual es de estabilidad/ha mejorado	3,7
Todos los miembros del hogar trabajan	1,7
Situación de la economía general	2,8
Intuición/así lo cree	3,4
Aumento pensión	1,4
Otros	2,5
N.S.	1,7
(N)	(356)

SÓLO A QUIENES CONSIDERAN QUE LA SITUACIÓN ECONÓMICA DE SU HOGAR ES PEOR QUE HACE SEIS MESES

(3 en P3)

(N=400)

Pregunta 4b

¿Por qué lo cree así? (RESPUESTA ESPONTÁNEA). (RESPUESTA MÚLTIPLE).

Alza continuada de precios/inflación	30,2
Mayor endeudamiento familiar	7,2
Situación que prevalece en su sector de trabajo	2,5
Estancamiento del sueldo/laboral	9,5
Dificultades económicas familiares/ingreso insuficiente	3,0
Aumento del gasto familiar	7,2
Situación actual/futura del empleo	5,0
Alza del precio de la vivienda/tipo de interés	0,2
Entrevistado/a/miembro del hogar está/se quedará en paro	4,5
Impacto del euro	0,5
Disminución del ingreso familiar	6,0
La pensión de jubilación resulta insuficiente	6,0
Disminución de su capacidad de ahorro	4,0
Intuición/así lo cree	1,2
Entrevistado/a/miembro del hogar se ha jubilado/jubilará	0,2
Política económica	1,5
Crisis económica	2,5
Situación de la política general	1,5
Otros	0,2
N.S.	0,8
N.C.	26,2
(N)	(400)

Pregunta 5

¿Cuántas personas en su entorno se encuentran en paro y buscando trabajo en la actualidad?

Ninguna	46,5
1 persona	15,7
2 personas	10,4
3 personas	6,4
4 personas	3,0
De 5 a 9 personas	4,9
De 10 a 14 personas	2,4
De 15 a 19 personas	0,7
De 20 a 24 personas	0,6
25 y más personas	0,7
N.C.	8,7
(N)	(2.200)
Media	1,90
Desviación típica	4,84
(N)	(2.009)

Pregunta 6

¿Son más, menos o el mismo número que hace seis meses?

Más	10,0
El mismo número	75,7
Menos	8,2
N.S.	3,4
N.C.	2,7
(N)	(2.200)

Pregunta 7

¿Considera Ud. que la situación en España para encontrar/mejorar un puesto de trabajo es mejor o peor que hace seis meses?

Mejor	22,2
Igual (NO LEER)	38,0
Peor	28,5
N.S.	11,1
N.C.	0,3
(N)	(2.200)

Pregunta 8

En definitiva y teniendo en cuenta todo lo anterior, ¿considera Ud. que la situación actual de la economía española es mejor o peor que hace seis meses?

Mejor	21,1
Igual (NO LEER)	38,7
Peor	33,3
N.S.	6,8
N.C.	0,1
(N)	(2.200)

Pregunta 9

Ahora, mirando hacia el futuro, ¿considera Ud. que la situación en España para encontrar/mejorar un puesto de trabajo dentro de seis meses será mejor o peor que en la actualidad?

Mejor	28,7
Igual (NO LEER)	21,5
Peor	34,7
N.S.	14,8
N.C.	0,3
(N)	(2.200)

Pregunta 10

¿Cree Ud. que sus posibilidades de adquisición de bienes duraderos (coches, muebles, electrodomésticos, ordenadores, etc.; pero nunca viviendas, bienes inmuebles) durante el próximo año serán mayores, menores o iguales que las de este año?

Mayores	15,7
Iguals	61,8
Menores	16,5
N.S.	5,7
N.C.	0,3
(N)	(2.200)

Pregunta 11

¿Cree Ud. que sus posibilidades de ahorro durante el próximo año serán mayores, menores o iguales que las de este año?

Mayores	18,0
Iguals	57,9
Menores	19,8
N.S.	4,2
N.C.	0,1
(N)	(2.200)

Pregunta 12

¿Considera Ud. que la situación económica de su hogar dentro de seis meses será mejor o peor que en la actualidad?

Mejor	25,5
Igual (NO LEER)	54,0
Peor	14,7
N.S.	5,6
N.C.	0,2
(N)	(2.200)

SÓLO A QUIENES CONSIDERAN QUE LA SITUACIÓN ECONÓMICA DE SU HOGAR SERÁ MEJOR DENTRO DE SEIS MESES

(1 en P12)

(N=561)

Pregunta 13a

¿Por qué lo cree así? (RESPUESTA ESPONTÁNEA). (RESPUESTA MÚLTIPLE).

Mayor capacidad de ahorro familiar	12,8
Situación favorable que prevalece en su sector de trabajo	7,1
Mejora laboral/sueldo	23,4
Disminución del gasto familiar	7,0
Ha cubierto/cubrirá deudas pendientes/pago de hipoteca	2,0
Situación actual/futura del empleo	10,0
Incorporación de entrevistado/a/miembro del hogar al mercado de trabajo	6,8
Aumento del ingreso familiar	4,6
Su situación actual es de estabilidad	7,5
Todos los miembros del hogar trabajan	1,8
Situación de la economía general	2,5
Intuición/así lo cree	14,6
Política económica	1,1
Situación de la política general	1,8
Otros	5,3
N.S.	2,9
N.C.	0,4
(N)	(561)

SÓLO A QUIENES CONSIDERAN QUE LA SITUACIÓN ECONÓMICA DE SU HOGAR SERÁ PEOR DENTRO DE SEIS MESES

(3 en P12)

(N=323)

Pregunta 13b

¿Por qué lo cree así? (RESPUESTA ESPONTÁNEA). (RESPUESTA MÚLTIPLE).

Alza continuada de precios/inflación	30,3
Mayor endeudamiento familiar	9,0
Situación que prevalece en su sector de trabajo	5,6
Estancamiento del sueldo/laboral	11,8
Dificultades económicas familiares/ingreso insuficiente	3,7
Aumento del gasto familiar	8,7
Situación actual/futura del empleo	3,7
Alza del precio de la vivienda/tipo de interés	0,9
Entrevistado/a/miembro del hogar está/se quedará en paro	3,1
Impacto del euro	0,3
Disminución del ingreso familiar	4,6
La pensión de jubilación resulta insuficiente	5,3
Disminución de su capacidad de ahorro	2,5
Intuición/así lo cree	3,1
Entrevistado/a/miembro del hogar se ha jubilado/jubilará	0,3
Pago de hipoteca	0,6
Política económica	5,9
Crisis económica	4,6
Situación de la política general	4,3
N.S.	1,5
N.C.	20,4
(N)	(323)

Pregunta 14

En definitiva, considerando todo lo anterior, ¿considera Ud. que la situación de la economía española dentro de seis meses será mejor o peor que la actual?

Mejor	29,6
Igual (NO LEER)	26,5
Peor	31,8
N.S.	11,8
N.C.	0,4
(N)	(2.200)

Pregunta 15

El crecimiento de los precios (o inflación) en España durante este último año ha sido del +0,8%, ¿cree Ud. que los precios crecerán durante el próximo año más, menos o igual que en el último año?

Más	58,0
Igual	29,4
Menos	3,6
N.S.	8,9
N.C.	0,2
(N)	(2.200)

Pregunta 16

¿Y cree Ud. que durante el próximo año el tipo de interés al que las entidades financieras prestan el dinero, subirá, bajará o se mantendrá?

Subirá	42,7
Se mantendrá	35,3
Bajará	5,1
N.S.	16,6
N.C.	0,3
(N)	(2.200)

Pregunta 17

En términos generales, ¿cree Ud. que el precio de la vivienda durante el próximo año subirá, bajará o se mantendrá?

Subirá	64,1
Se mantendrá	21,9
Bajará	5,4
N.S.	8,5
N.C.	0,1
(N)	(2.200)

Pregunta 18

Ud. personalmente ¿tiene planes de comprar vivienda en el próximo año?

Sí	7,6
No	91,8
N.S.	0,5
N.C.	0,1
(N)	(2.200)

Pregunta 19

Sexo:

Hombre	48,6
Mujer	51,4
(N)	(2.200)

Pregunta 20

¿Qué edad tiene Ud.?

De 16 a 17 años	2,3
De 18 a 24 años	8,1
De 25 a 34 años	14,2
De 35 a 44 años	19,7
De 45 a 54 años	18,5
De 55 a 64 años	14,7
65 y más años	22,4
(N)	(2.200)

Pregunta 21

¿Ha ido Ud. a la escuela o cursado algún tipo de estudios?

No, es analfabeto/a	1,0
No, pero sabe leer y escribir	2,6
Sí, ha ido a la escuela	96,3
N.C.	0,2
(N)	(2.200)

SÓLO A QUIENES HAN IDO A LA ESCUELA**(3 en P21)****(N=2.118)****Pregunta 22a**¿Cuáles son los estudios de más alto nivel que Ud. ha completado obteniendo el correspondiente título oficial?

Menos de 5 años de escolarización	1,8
Educación primaria	10,1
Cualificación profesional grado inicial (FP grado inicial)	0,6
Educación secundaria inferior	21,5
FP de grado medio	6,4
Bachillerato	18,5
FP de grado superior	8,0
Estudios universitarios medios	6,5
Estudios universitarios superiores	21,0
Estudios oficiales de posgrado y doctorado	4,9
Otros	0,3
N.C.	0,4
(N)	(2.118)

SÓLO A QUIENES HAN IDO A LA ESCUELA

(3 en P21)

(N=2.118)

Pregunta 22b

¿Y está Ud. cursando estudios oficiales en la actualidad? ¿Cuáles? (RESPUESTA MÚLTIPLE).

Educación primaria	0,0
Cualificación profesional grado inicial (FP grado inicial)	0,0
Educación secundaria inferior	0,2
FP de grado medio	0,8
Bachillerato	1,4
FP de grado superior	1,3
Estudios universitarios medios	1,0
Estudios universitarios superiores	3,6
Estudios oficiales de posgrado y doctorado	1,9
Otros	3,5
No está cursando estudios	85,4
No contesta	0,9
(N)	(2.118)

Pregunta 23**ESTUDIOS.**

Sin estudios	5,3
Primaria	9,7
Secundaria inferior	20,7
Secundaria superior	17,8
F.P.	14,5
Universitarios	31,2
Otros	0,3
N.C.	0,5
(N)	(2.200)

Pregunta 24

¿Cuál es su estado civil?

Casado/a	51,4
Soltero/a	31,7
Viudo/a	7,9
Separado/a	2,7
Divorciado/a	5,8
N.C.	0,5
(N)	(2.200)

Pregunta 25

¿Actualmente cuántas personas además de Ud. conviven en su hogar?

Vive solo/a	12,9
1 persona	19,8
2 personas	25,3
3 personas	23,5
4 personas	13,2
Más de 4 personas	4,5
N.C.	0,8
(N)	(2.200)
Media	2,23
Desviación típica	1,88
(N)	(2.182)

SÓLO A QUIENES NO VIVEN SOLOS/AS EN EL HOGAR O 'N.C.'
 (Todos excepto 'Vive solo' o 'N.C.' en P25)
 (N=1.898)

Pregunta 25a

¿Y está Ud. viviendo? (RESPUESTA MÚLTIPLE).

Con su cónyuge o pareja	69,2
Con sus hijos/as	46,2
Con su padre y/o madre	19,5
Con hermanos o hermanas (con o sin otros/as ascendientes/parientes)	13,0
Con amigos/as o compañeros/as de trabajo	2,4
Otra situación (cuidadores/as, servicio doméstico, etc.)	2,4
N.C.	0,5
(N)	(1.898)

SÓLO A QUIENES NO VIVEN SOLOS/AS EN EL HOGAR O 'N.C.'
 (Todos excepto 'Vive solo' o 'N.C.' en P25)
 (N=1.898)

Pregunta 25b

Incluyéndole a Ud., ¿cuántas personas en su hogar tienen ingresos de trabajo, de rentas, de pensiones o de subsidios?

Ninguna	2,4
1 persona	30,6
2 personas	51,4
3 personas	11,1
4 personas	3,1
Más de 4 personas	0,5
N.C.	0,9
(N)	(1.898)
Media	1,83
Desviación típica	0,81
(N)	(1.880)

SÓLO A QUIENES NO VIVEN SOLOS/AS EN EL HOGAR O 'N.C.'
 (Todos excepto 'Vive solo' o 'N.C.' en P25)
 (N=1.898)

Pregunta 26

¿Quién es la persona que aporta más ingresos a su hogar?

La persona entrevistada	39,9
Otra persona	46,7
La persona entrevistada y otra casi a partes iguales (NO LEER)	10,8
N.C.	2,6
(N)	(1.898)

Pregunta 27

Pensando en los ingresos netos que por todos los conceptos entran en su hogar cada mes, incluyendo los suyos, ¿en cuál de los siguientes tramos que voy a leerle se situaría Ud.?

Menos de 1.100 €	20,8
De 1.100 a 1.800 €	26,5
De 1.801 a 2.700 €	20,6
De 2.701 a 3.900 €	11,2
Más de 3.900 €	6,9
N.C.	14,0
(N)	(2.200)

Pregunta 28

¿En cuál de las siguientes situaciones se encuentra Ud. actualmente?

Trabaja	49,8
Jubilado/a o pensionista (ha trabajado)	22,2
Pensionista (no ha trabajado)	2,5
Parado/a y ha trabajado antes	8,7
Parado/a y busca su primer empleo	0,3
Estudiante	9,0
Trabajo doméstico no remunerado	6,6
Otra situación	0,8
N.C.	-
(N)	(2.200)

Pregunta 29

¿Puede Ud. autoubicarse ideológicamente en una escala del 1 al 10, siendo el 1 la izquierda y el 10 la derecha?

1 Izquierda	9,6
2	3,9
3	9,0
4	9,8
5	22,1
6	6,8
7	6,0
8	4,5
9	1,6
10 Derecha	4,5
N.S.	11,2
N.C.	10,8
(N)	(2.200)
Media	4,79
Desviación típica	2,38
(N)	(1.715)

Pregunta 30

¿Tiene Ud. la nacionalidad española desde que nació o la ha adquirido con posterioridad?

Desde que nació	88,7
La ha adquirido con posterioridad	3,4
No tiene nacionalidad española	6,4
N.C.	1,5
(N)	(2.200)

SÓLO A QUIENES TIENEN NACIONALIDAD ESPAÑOLA, DESDE QUE NACIERON O SI LA ADQUIRIERON CON
POSTERIORIDAD A SU NACIMIENTO

(1 o 2 en P30)

(N=2.027)

Pregunta 31

¿Me podría decir si en las elecciones generales del 28 de abril de 2019...?

Fue a votar y votó	83,1
No tenía edad para votar	2,4
Fue a votar pero no pudo hacerlo	0,6
No fue a votar porque no pudo	4,3
Prefirió no votar	7,4
No tenía derecho a voto	0,1
No recuerda	0,3
N.C.	1,8
(N)	(1.987)

SÓLO A QUIENES TIENEN NACIONALIDAD ESPAÑOLA Y VOTARON EN LAS ELECCIONES GENERALES DE 2019

(1 o 2 en P30 y 1 en P31)

(N=1.652)

Pregunta 31a

¿Y podría decirme a qué partido o coalición votó Ud.?

PSOE	24,5
PP	11,4
Ciudadanos	11,1
Unidas Podemos	7,7
Vox	4,1
ERC	2,0
En Comú Podem	1,8
JxCat	0,6
EAJ-PNV	0,7
EH Bildu	0,2
CC-PNC	0,1
UPN (Navarra Suma)	0,4
Compromís	0,6
PRC	-
Otros partidos	3,0
En blanco	1,9
Voto nulo	0,4
No recuerda	5,3
N.C.	24,1
(N)	(1.652)

SÓLO A QUIENES TIENEN NACIONALIDAD ESPAÑOLA

(1 o 2 en P30)

(N=2.027)

Pregunta 31aa**RECUERDO DE VOTO EN ELECCIONES GENERALES DE 2019.**

PSOE	20,4
PP	9,5
Ciudadanos	9,3
Unidas Podemos	6,4
Vox	3,4
ERC	1,7
En Comú Podem	1,5
JxCat	0,5
EAJ-PNV	0,6
EH Bildu	0,2
Otros	3,4
En blanco	1,6
Voto nulo	0,4
No tenía edad para votar	2,4
No votó	12,2
No tenía derecho a voto	0,1
No recuerda	4,7
N.C.	21,8
(N)	(1.987)

SÓLO A QUIENES NO TIENEN NACIONALIDAD ESPAÑOLA O LA ADQUIRIERON CON POSTERIORIDAD A SU NACIMIENTO

(2 o 3 en P30)

(N=216)

Pregunta 32a

¿Cómo definiría Ud. su manejo del castellano?

Lo habla un poco	1,4
Lo habla más o menos bien	22,2
Lo habla con fluidez	27,3
Lo habla como si fuera nativo/a	20,8
Es su idioma materno	27,3
N.C.	0,9
(N)	(216)

Pregunta 33

Por último, ¿la vivienda en la que Ud. vive es...?

En propiedad por compra y está totalmente pagada	45,7
En propiedad por compra y con pagos o hipotecas pendientes	26,0
En alquiler	19,0
En propiedad por herencia o donación	3,2
Cedida gratis o a bajo precio por un/a familiar, la empresa, etc.	0,9
Otra forma	1,5
N.S.	0,7
N.C.	3,0
(N)	(2.200)

Pregunta 34**RÉGIMEN DE TENENCIA DE LA VIVIENDA.**

Propietarios/as	49,0
Propietarios/as con hipoteca	26,0
En alquiler	19,0
Otra situación	2,4
N.S.	0,7
N.C.	3,0
(N)	(2.200)