

# CIS

Centro de Investigaciones Sociológicas

## **ÍNDICE DE CONFIANZA DEL CONSUMIDOR. MES DE AGOSTO**

AVANCE DE RESULTADOS

*Estudio nº 3260*  
**Agosto 2019**

# CIS

Centro de Investigaciones Sociológicas

## ***FICHA TÉCNICA***

### ***ÍNDICE DE CONFIANZA DEL CONSUMIDOR. MES DE AGOSTO***

*Estudio nº 3260*  
**Agosto 2019**

**Ámbito:**

Nacional.

**Universo:**

Población residente de ambos sexos de 16 años y más.

**Tamaño de la muestra:**

**Diseñada:** 2.200 entrevistas, con la siguiente distribución por tipo de teléfono:  
Teléfonos fijos: 1.752  
Teléfonos móviles que no disponen de teléfono fijo: 448

**Realizada:** 2.200 entrevistas, con la siguiente distribución por tipo de teléfono:  
Teléfonos fijos: 1.750  
Teléfonos móviles que no disponen de teléfono fijo: 450

**Afijación:**

Proporcional.

**Ponderación:**

No procede.

**Procedimiento de muestreo:**

Con los teléfonos fijos se lleva a cabo un muestreo bietápico estratificado, con selección de las unidades primarias de muestreo (hogares) a través de una selección aleatoria de teléfonos y de las unidades últimas (individuos) según cuotas cruzadas de sexo y edad y cuota de actividad (ocupado, parado y resto).

Con los teléfonos móviles se procede al marcado aleatorio de números (RDD) aplicándose en la selección de los individuos las mismas cuotas que en los teléfonos fijos.

Los estratos se han formado por el cruce de las 17 comunidades autónomas junto con las ciudades autónomas de Ceuta y Melilla, con el tamaño de hábitat de los municipios dividido en 7 categorías: menor o igual de 2.000 habitantes; de 2.001 a 10.000; de 10.001 a 50.000; de 50.001 a 100.000; de 100.001 a 400.000; de 400.001 a 1.000.000; y más de 1.000.000 de habitantes.

Los cuestionarios se han aplicado mediante entrevista telefónica personal.

**Error muestral:**

Para un nivel de confianza del 95,5% (dos sigmas) y  $P = Q$ , el error real es de  $\pm 2,1\%$  para el conjunto de la muestra y en el supuesto de muestreo aleatorio simple.

**Fecha de realización:**

19 a 23 de agosto de 2019.

# CIS

Centro de Investigaciones Sociológicas

## **ÍNDICE DE CONFIANZA DEL CONSUMIDOR. MES DE AGOSTO**

### **EVOLUCIÓN DE RESULTADOS**

*Estudio nº 3260*  
**Agosto 2019**

El **Indicador mensual de Confianza del Consumidor (ICC)** ha sido elaborado en España por el Instituto de Crédito Oficial entre los años 2004 y 2011. Desde noviembre de 2011 el ICC lo elabora el Centro de Investigaciones Sociológicas.

El ICC se calcula como media aritmética de los balances de la **situación actual** de la economía familiar, de la economía española y del empleo, respecto a la que existía hace seis meses, y de las **expectativas** respectivas para los próximos seis meses.

Tanto el ICC, como los propios índices de situación actual y de expectativas, pueden tomar valores que oscilan entre 0 y 200. Por encima de 100, indica una percepción positiva de los consumidores y por debajo de 100 una percepción negativa.

En el siguiente enlace se puede consultar una explicación más detallada del ICC y su metodología:

[http://www.cis.es/cis/opencms/ES/13\\_Indicadores/Indicadores/ICC/index.jsp](http://www.cis.es/cis/opencms/ES/13_Indicadores/Indicadores/ICC/index.jsp)

## Comentarios al ICC del mes de agosto de 2019

	Ago	Sep	Oct	Nov	Dic	Ene	Feb	Mar	Abr	May	Jun	Jul	Ago
	2018	2018	2018	2018	2018	2019	2019	2019	2019	2019	2019	2019	2019
ÍNDICE DE CONFIANZA CONSUMIDOR	102,4	90,6	93,0	91,4	90,9	93,8	96,1	93,9	97,0	96,9	102,3	97,0	86,0
ÍNDICE DE SITUACIÓN ACTUAL	99,3	82,9	85,4	83,8	83,4	87,7	86,8	85,2	88,5	89,3	96,0	93,2	83,1
ÍNDICE DE EXPECTATIVAS	105,6	98,2	100,5	99,0	98,4	99,8	105,5	102,6	105,5	104,4	108,6	100,9	88,9

- El ICC del mes de agosto se sitúa en 86,0 puntos, 11 puntos por debajo del dato del mes anterior. Este importante descenso del índice se debe a una evolución negativa de sus dos componentes: el índice de situación actual baja en 10,1 puntos, y en la valoración de las expectativas se observa un descenso mayor, -11,9 puntos. De esta forma, el ICC vuelve a situarse en valores similares a los registrados en el segundo semestre del año 2014. (Gráfico 1.1)

En relación con el mes de agosto del pasado año la evolución es similar, aunque el descenso es mayor. El ICC desciende desde agosto del pasado año 16,4 puntos, con una pérdida en términos absolutos para la valoración de la situación actual de 16,2 puntos y de las expectativas, que ofrecen un descenso más acusado, de -16,6 puntos. En términos porcentuales el perfil de la evolución registrada es similar, con un descenso del ICC de un 19,1% como resultado de la pérdida del 19,5% en la valoración de la situación actual y de la caída del 18,7% en las expectativas. (Gráfico 1.2)

Expresado en tasas de variación, en este mes de agosto el ICC respecto al pasado mes de julio desciende un 0,113 en términos absolutos o un 11,3% en porcentaje, mientras que la tasa interanual pierde un 16,0% con relación al mismo mes de agosto de 2018. Por último, tomando como base enero de 2005, el ICC se encuentra en estos momentos 12 puntos por debajo de los valores que se obtuvieron entonces, mientras que en agosto del pasado año esa misma diferencia se situaba en +4,4 puntos. (Gráfico 1.3, 1.4 y 1.5)

- **El índice de valoración de la situación actual** alcanza en agosto los 83,1 puntos, con un descenso de 10,1 puntos con relación al obtenido el pasado mes de julio. Esta evolución de la situación actual es el resultado de un comportamiento negativo en la valoración de todos sus componentes; así, la valoración de la evolución general de la economía disminuye 15,4 puntos, la valoración del mercado de trabajo desciende 12,9 puntos y la percepción de la situación de los hogares baja en 1,9 puntos. (Gráfico 2.1)

En relación con los datos de agosto de 2018 la evolución vuelve a ser negativa en todos sus componentes, aunque con distinta intensidad. Así, la valoración de la situación económica llega a 26,9 puntos menos que la de hace un año, las opciones que ofrece el mercado de trabajo se valoran 21,3 puntos por debajo del valor de hace un año, mientras que la situación en los hogares baja de forma muy moderada (-0,3 puntos) en los últimos doce meses. Si analizamos la evolución en términos relativos las diferencias son muy similares: desde agosto de 2018 la valoración de la situación económica general desciende un 27,1%, la valoración de las posibilidades del mercado de trabajo ha bajado un 20,9%, mientras que la valoración respecto a la situación de los hogares disminuye 0,3%. (Gráfico 2.2)

- **El índice de expectativas** llega en este mes a los 88,9 puntos, con un descenso de 11,9 puntos, un 11,8% en porcentaje, respecto al mes precedente. Este descenso se debe a la evolución negativa de sus tres componentes, aunque ofrecen caídas de diferente intensidad. Así, las expectativas sobre la situación futura de la economía descienden 14,9 puntos, las relativas al mercado de trabajo ofrecen un descenso de 17,1 puntos y las expectativas respecto a la evolución de los hogares se sitúan en 3,8 puntos por debajo del mes de julio. (Gráfico 3.1)

En términos interanuales, los datos de expectativas vuelven a mostrar una evolución negativa en todos sus componentes, aunque las expectativas de los hogares se muestran siempre como el componente más estable tanto en este índice de expectativas como en el de situación actual. Desde agosto del pasado año, las expectativas respecto a la situación económica del país han descendido en 21,3 puntos, mientras que las referidas al futuro del empleo tienen un descenso aún mayor, 25,9 puntos. Por su parte, las expectativas de los hogares permanecen más estables con una bajada menor, de -2,7 puntos. En porcentaje, las expectativas respecto de la situación económica general bajan un 20,4%, las referidas al empleo descienden un 25,2% y la valoración de la situación de los hogares cae un 2,5%. (Gráfico 3.2)

- Finalmente, y como información adicional al ICC, la evolución de las expectativas en relación con los precios, tipos de interés, las posibilidades de ahorro de los hogares y la compra de bienes duraderos muestra un desarrollo coherente con las pautas y los datos comentados hasta ahora sobre el ICC. En términos mensuales, se observa un descenso en las expectativas de consumo de -5,2 puntos y una disminución en relación al ahorro de -5,3 puntos. Los temores de inflación aumentan 0,3 puntos y las expectativas sobre un futuro aumento de los tipos de interés descienden -4,5 puntos. (Gráfico 4.1)



Gráfico 1.1 Evolución del ICC, I. Situación Actual e I. de Expectativas



Gráfico 1.2 Evolución anual (2018-2019) del ICC



Gráfico 1.3 ICC tasa mensual (en %)

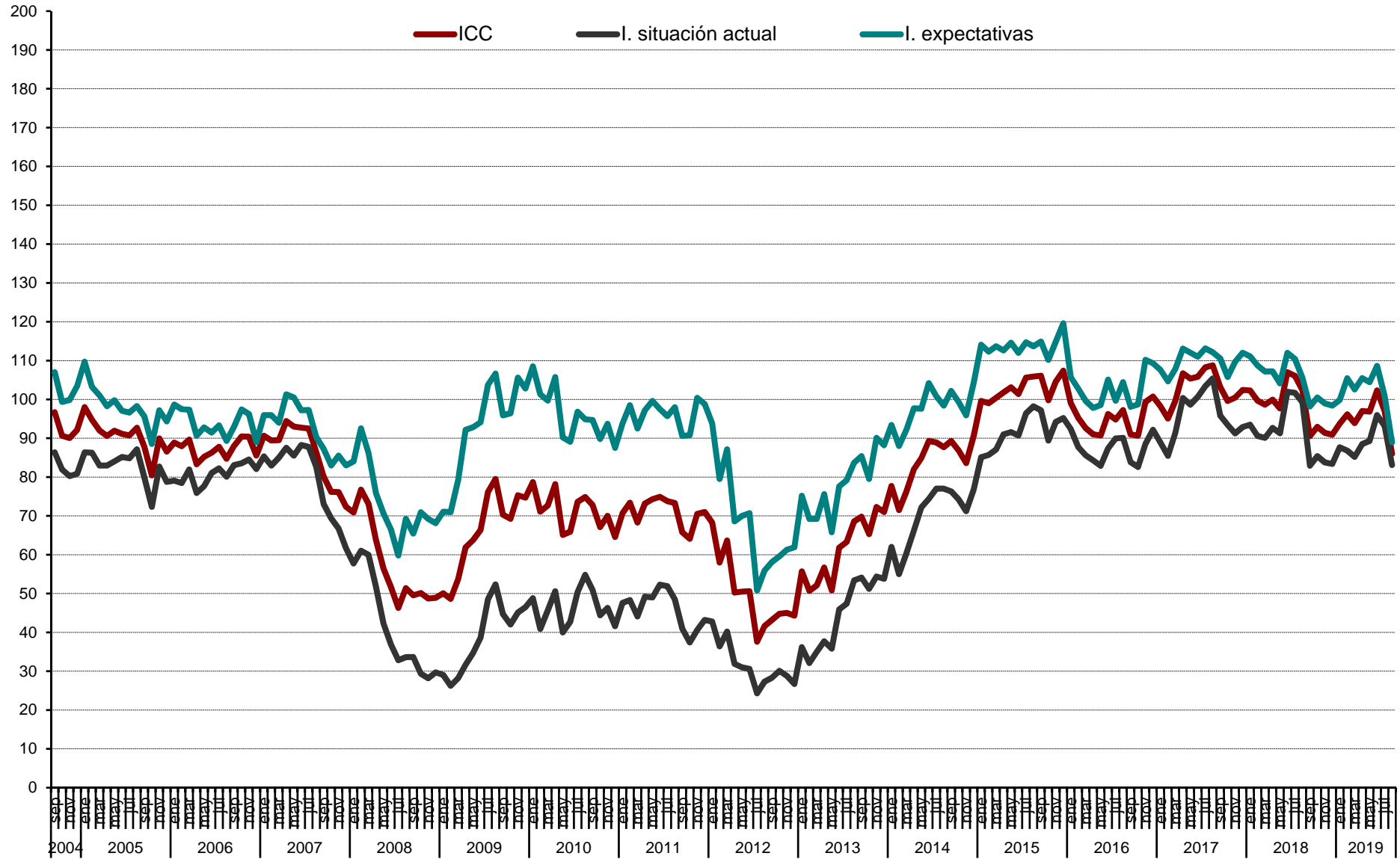

Gráfico 1.4 ICC tasa interanual (en %)

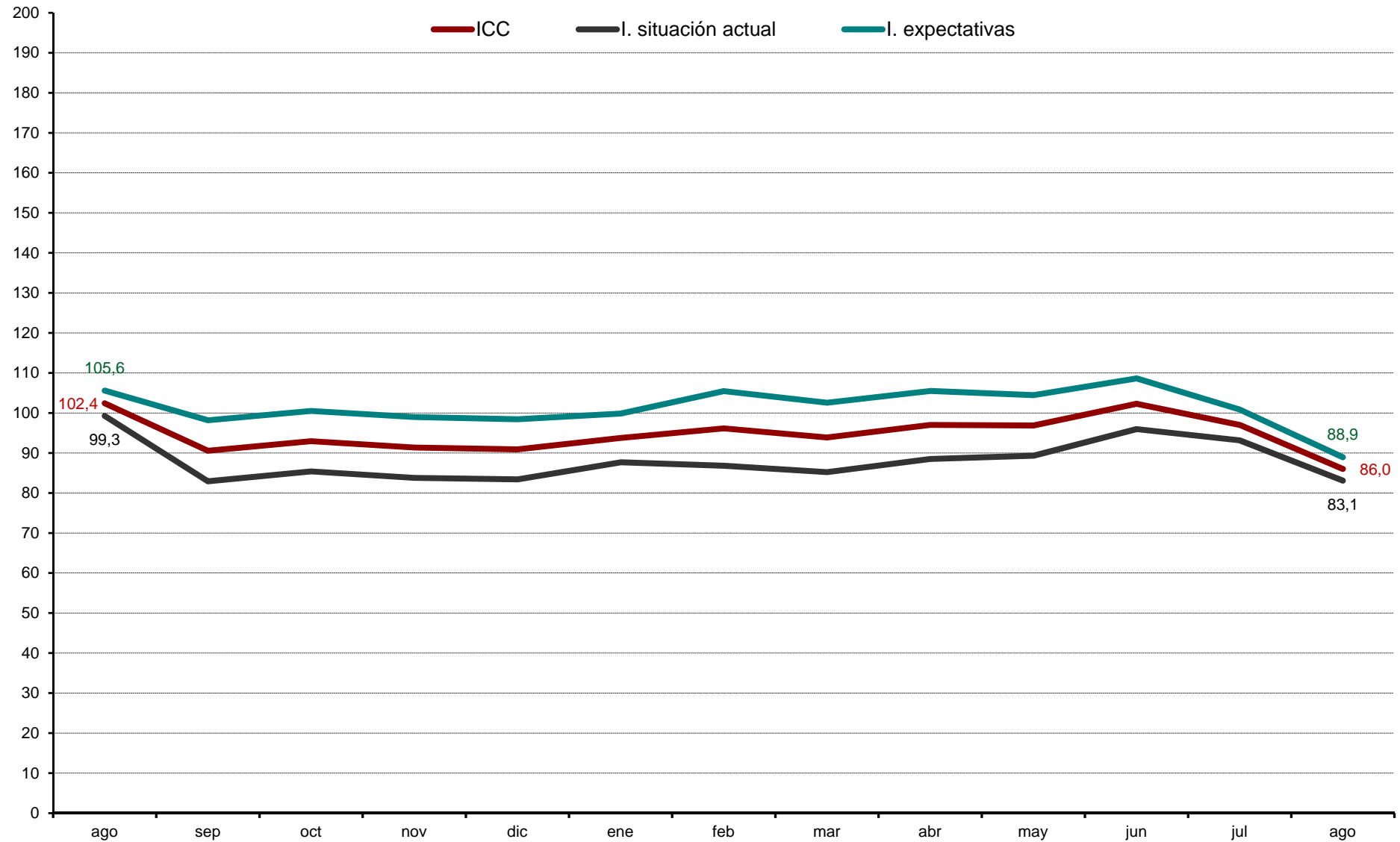

Gráfico 1.5 ICC (eje dcho.) y tasa de variación en % (eje izq.). Base = ene. 05= 0 izq. y 100 dcha.

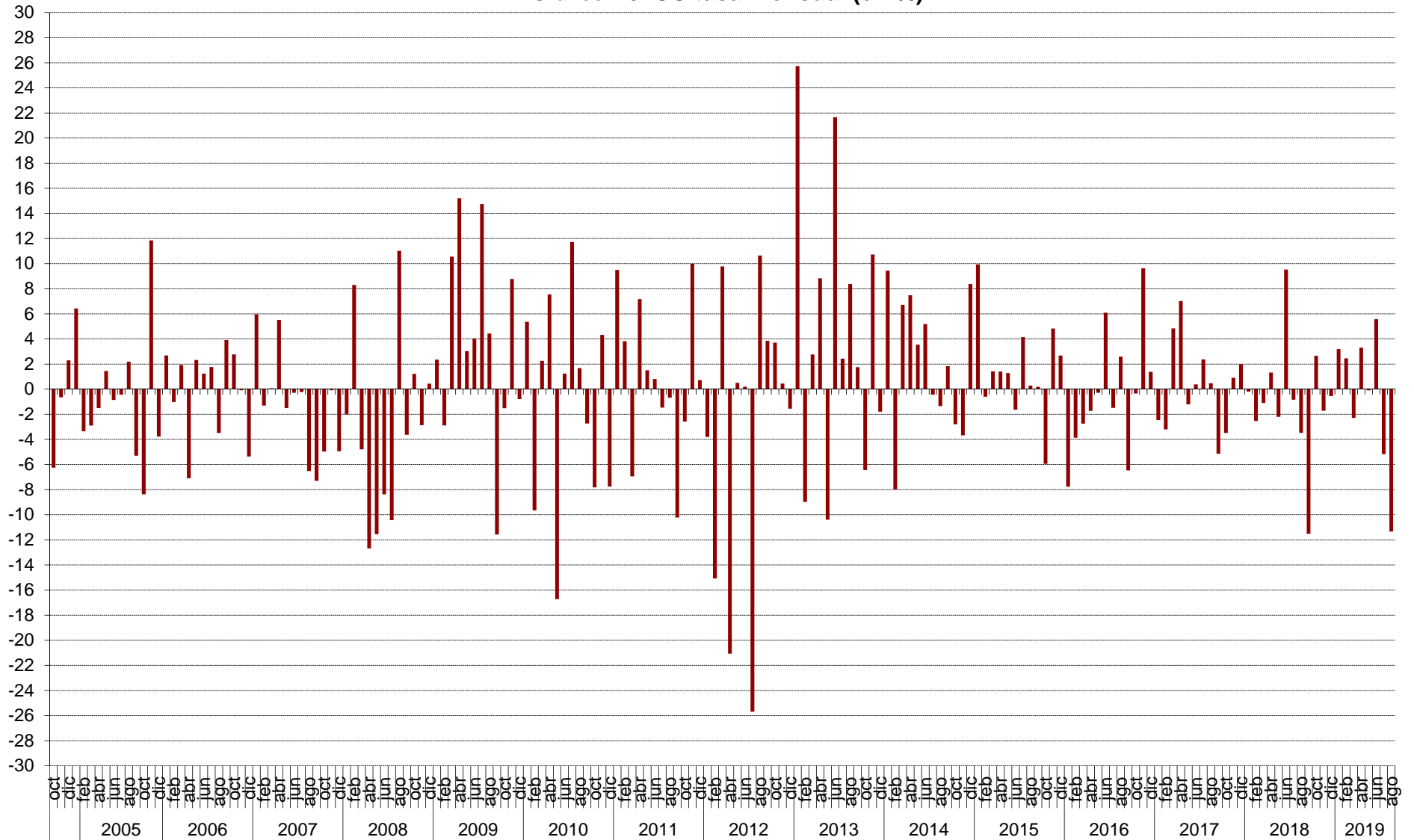

Gráfico 2.1 Valoración situación actual de la economía española, del hogar y del empleo

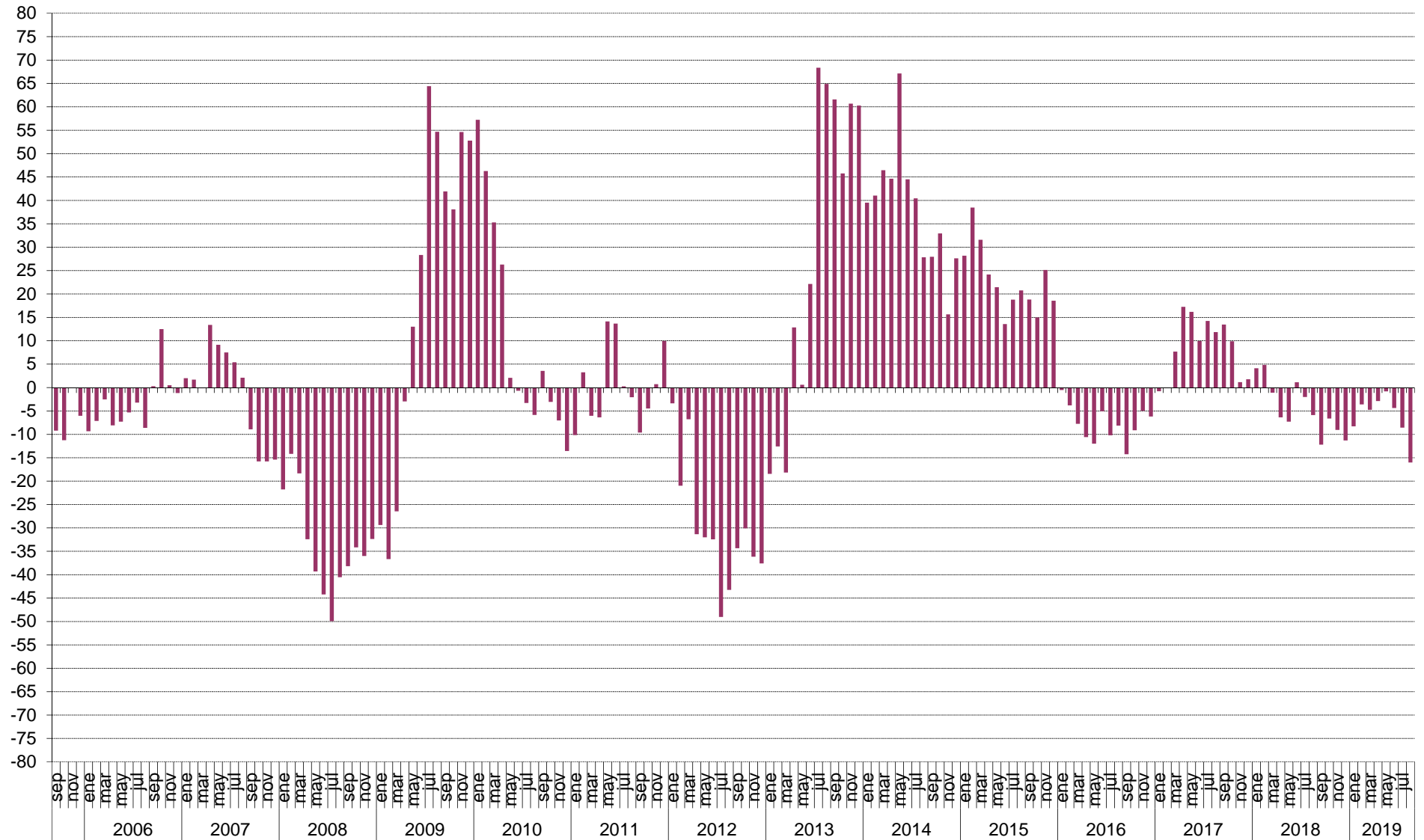

Gráfico 2.2 Evolución anual (2018-2019) Índice de Situación Actual

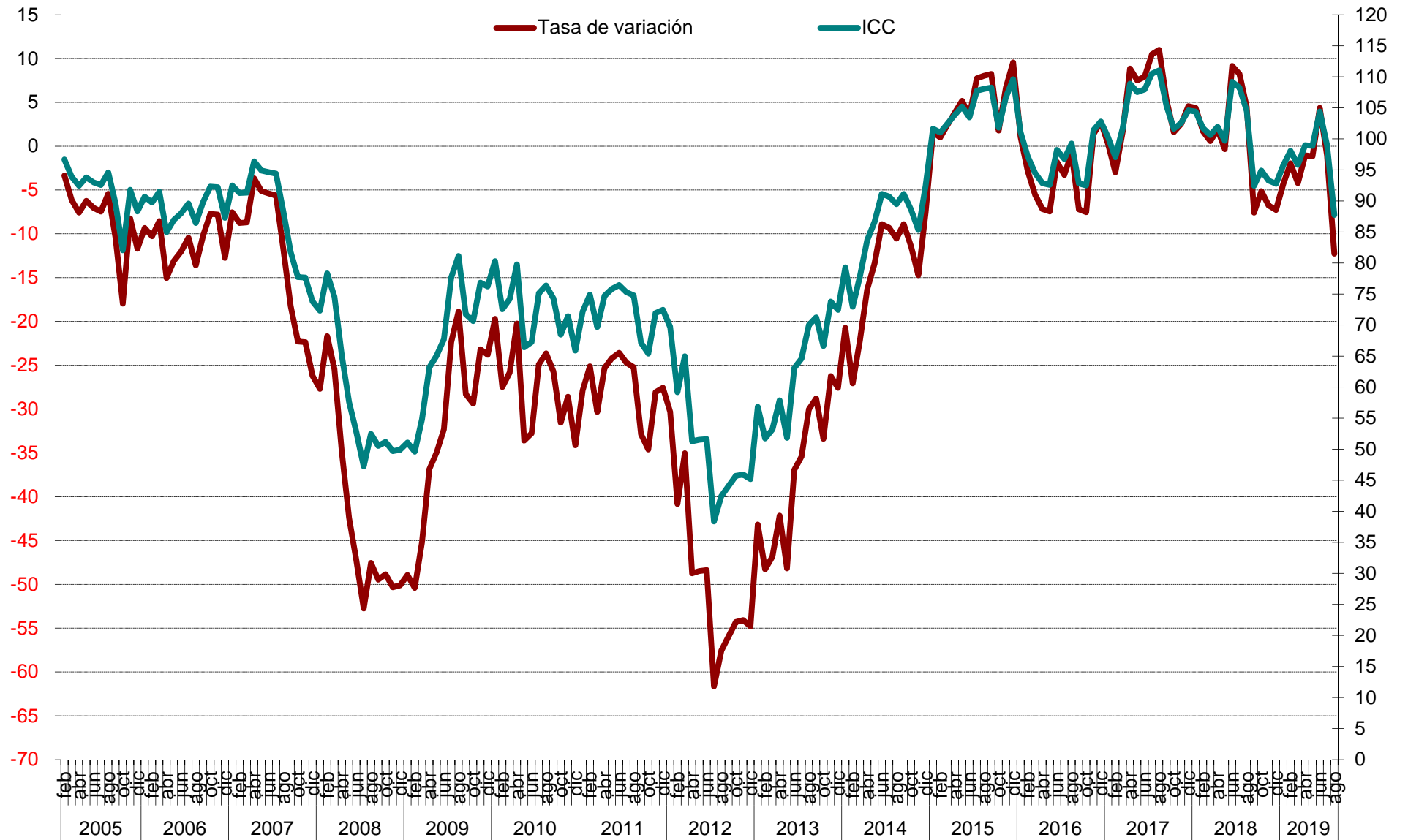

Gráfico 3.1 Evolución mensual de las expectativas



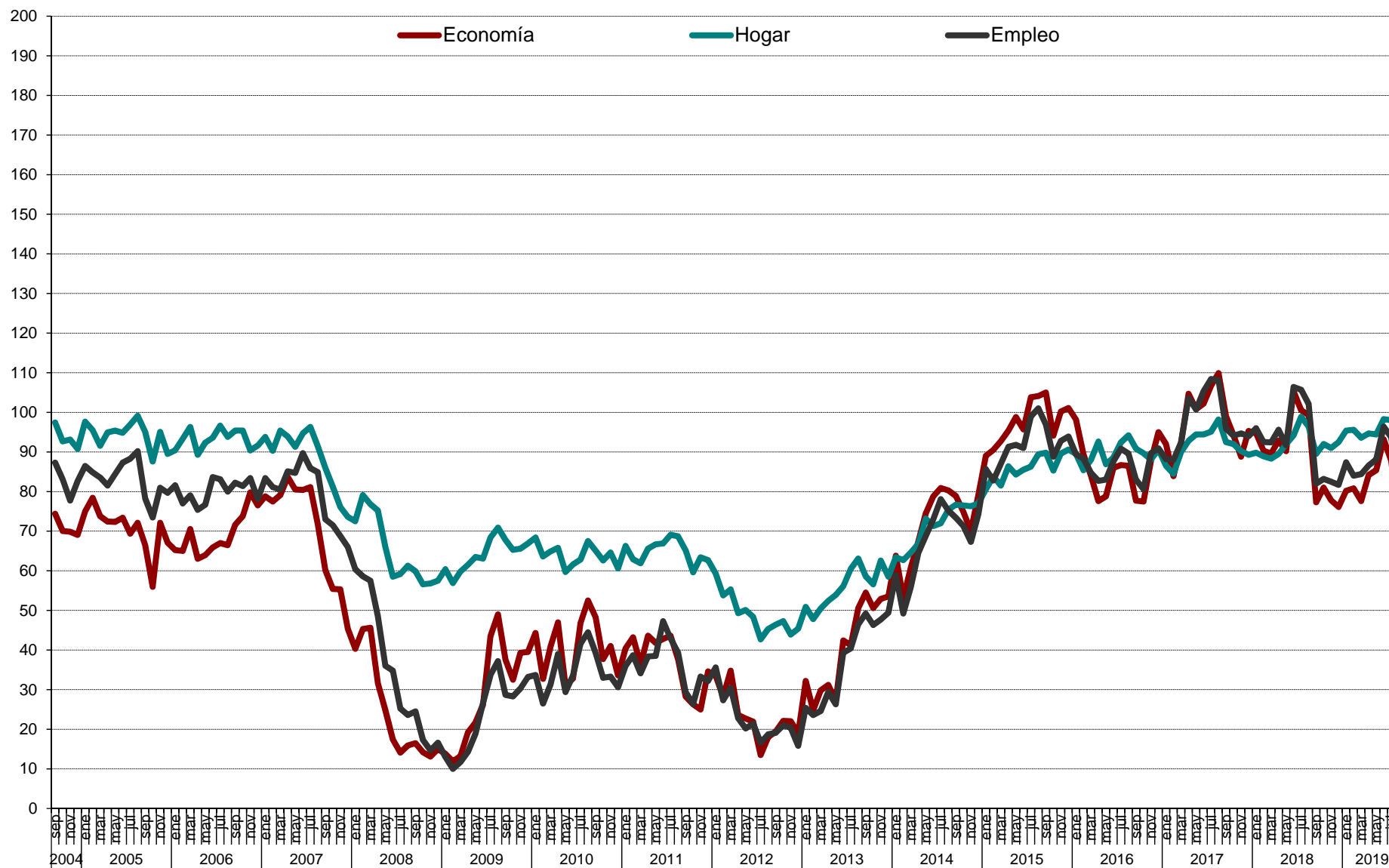

Gráfico 3.2 Evolución anual (2018-2019) de las expectativas

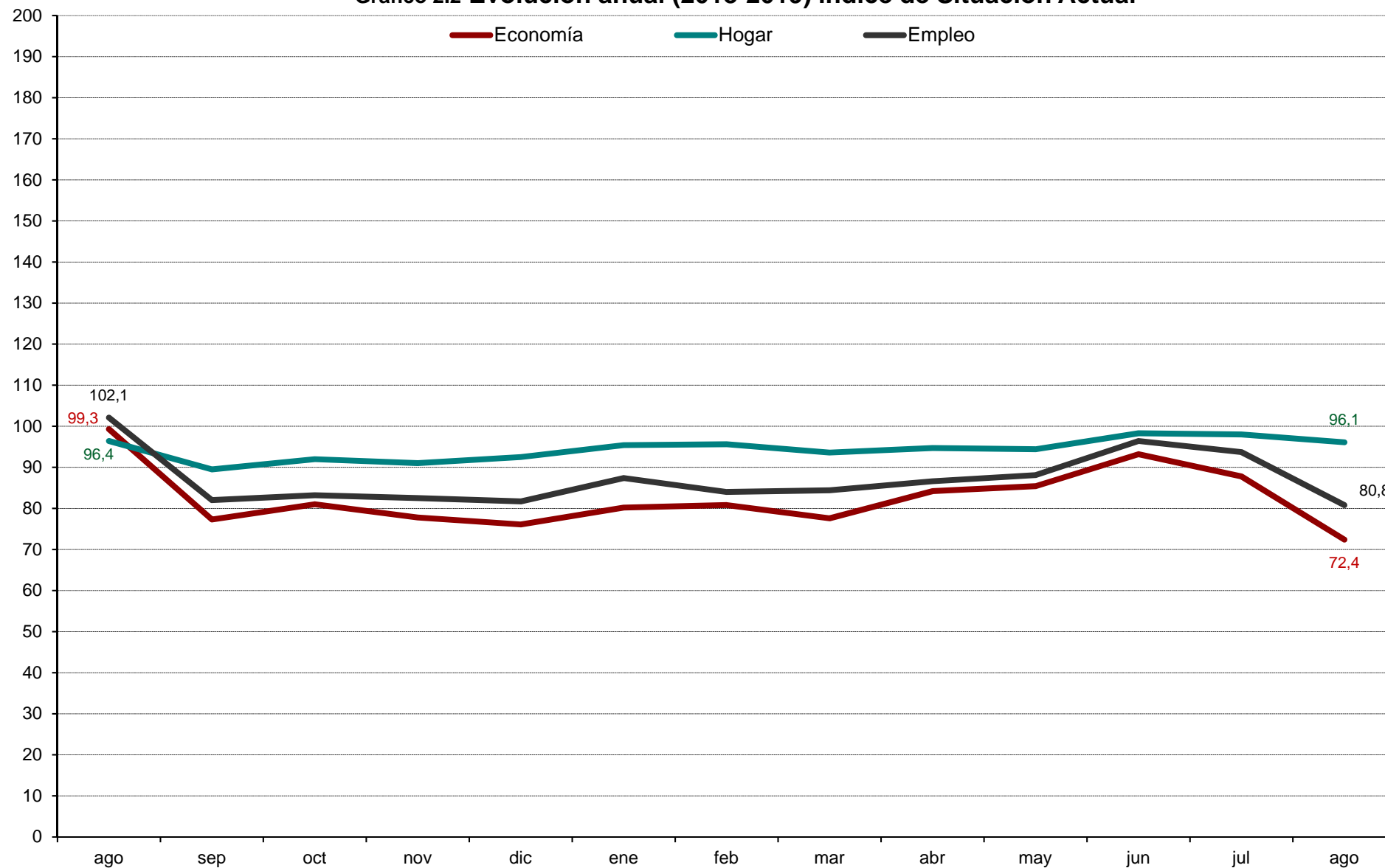

Gráfico 4.1 Evolución mensual de las expectativas sobre precios, tipo de interés, ahorro y consumo duradero

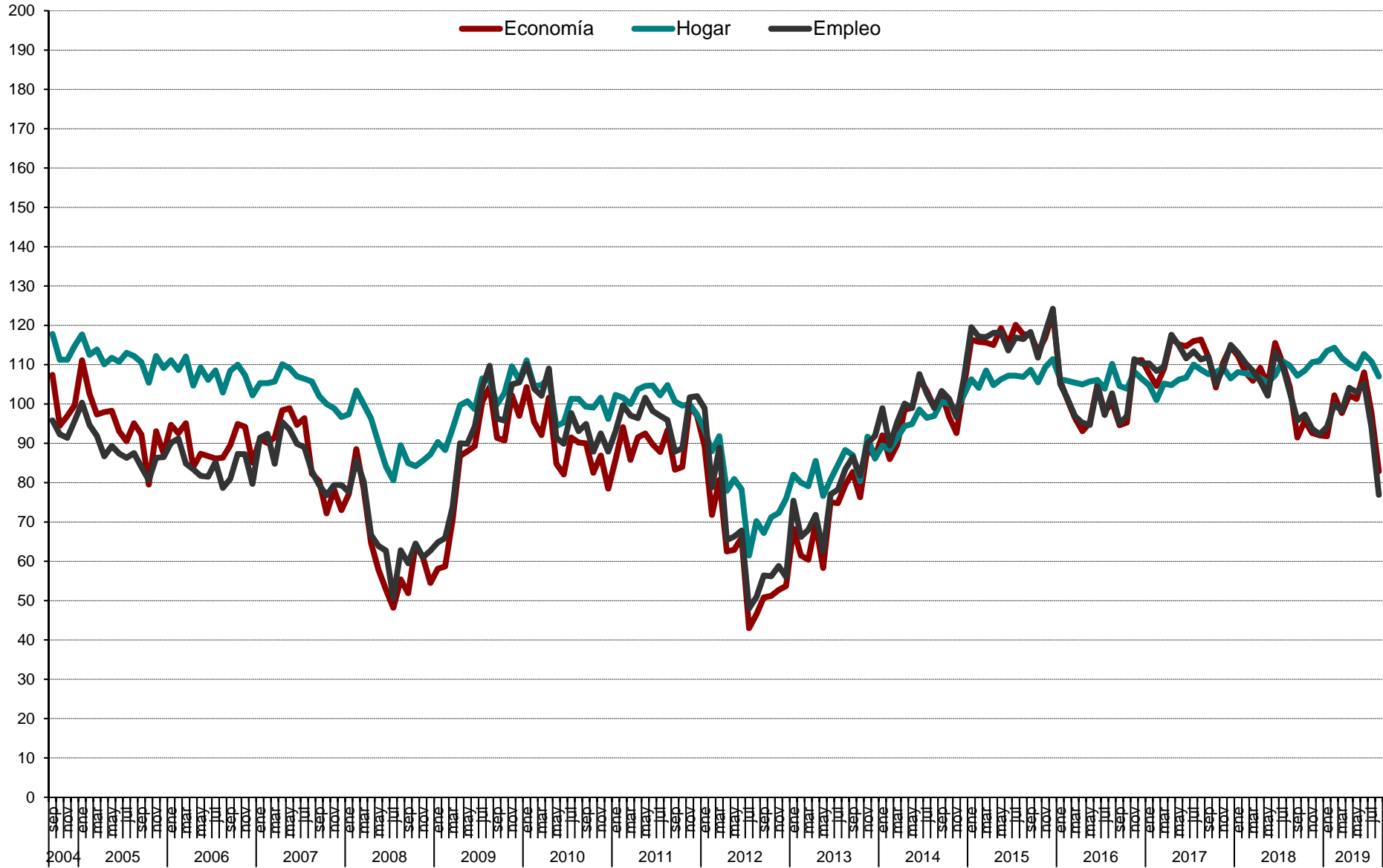

# CIS

Centro de Investigaciones Sociológicas

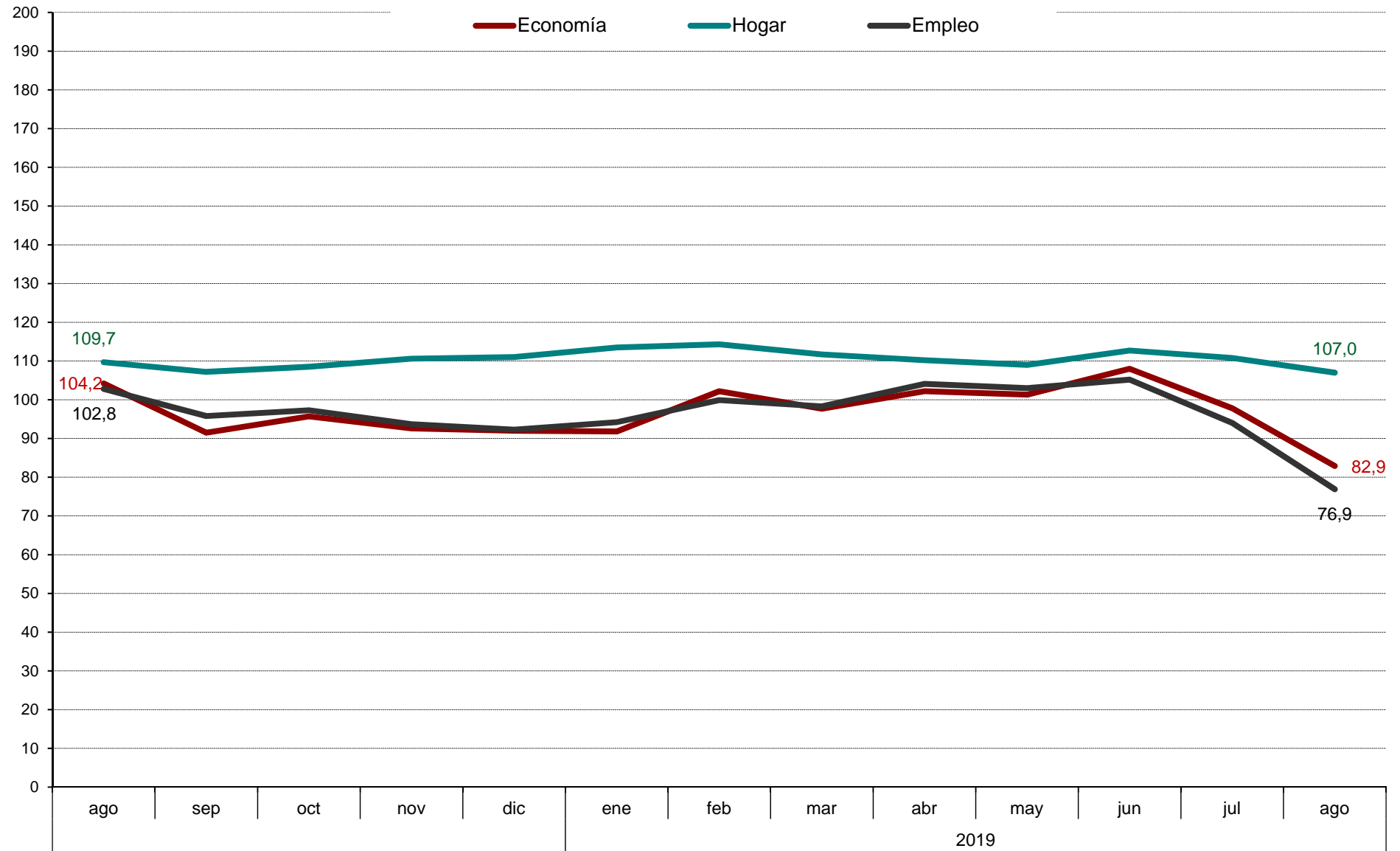
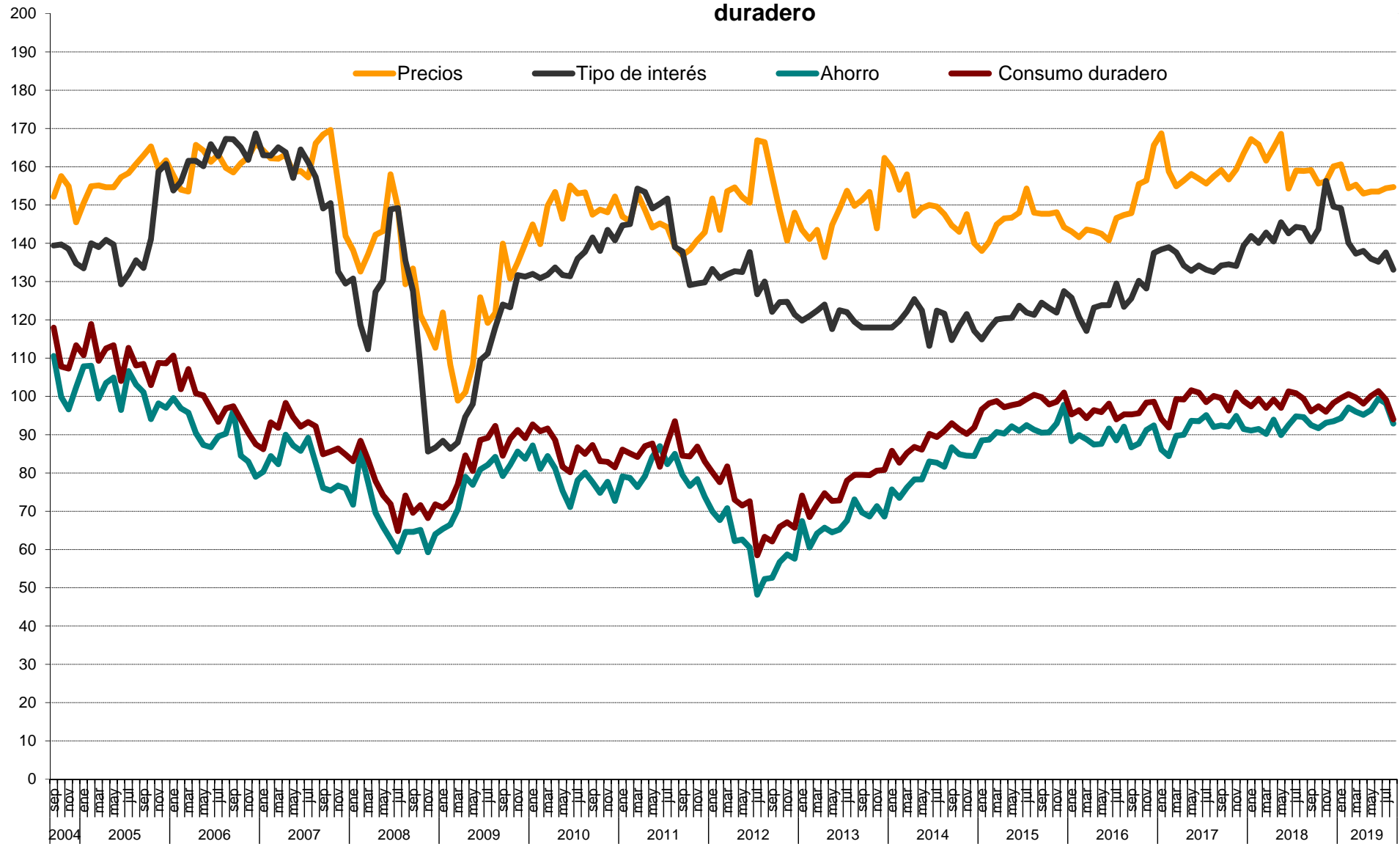
## ***DISTRIBUCIONES MARGINALES***

***ÍNDICE DE CONFIANZA DEL CONSUMIDOR.  
MES DE AGOSTO***

*Estudio 3260*  
***Agosto 2019***

[1] Los/as entrevistadores/as no ofrecen las opciones de respuesta "NO LEER", pero las registran cuando son mencionadas espontáneamente por las personas entrevistadas.

**Pregunta 1**

En los últimos seis meses, ¿ha adquirido Ud. o algún miembro de su hogar alguno de los siguientes bienes? (RESPUESTA MÚLTIPLE). (RECOGER TODAS LAS QUE DIGA LA PERSONA ENTREVISTADA PARA CADA TIPO DE BIEN).

	Adquirido entrevistado/a	Adquirido otra persona de su hogar	NO	N.S.	N.C.	(N)
Automóvil/moto	7,1	5,2	88,6	0,1	0,0	(2200)
Muebles para el hogar	13,1	6,7	81,6	0,3	0,0	(2200)
Electrodomésticos/ordenadores personales	17,5	7,5	77,3	0,2	0,0	(2200)
Electrodomésticos pequeños	18,3	7,6	75,4	0,5	0,0	(2200)

**Pregunta 2**

De las siguientes afirmaciones, ¿cuál diría Ud. que describe mejor la situación económica de su hogar?

Le resulta difícil llegar a final de mes, por lo que han tenido que contraer deudas	3,7
Le resulta difícil llegar a final de mes, por lo que han tenido que echar mano de sus ahorros	6,8
Llega justo a final de mes	45,4
Ahorra un poco de dinero cada mes	37,7
Ahorra bastante dinero cada mes	5,2
N.S.	1,0
N.C.	0,1
(N)	(2200)

**Pregunta 3**

¿Considera Ud. que la situación económica actual de su hogar es mejor o peor que hace seis meses?

Mejor	14,5	→ (Pregunta 4a)
Igual (NO LEER)[1]	66,0	
Peor	18,4	→ (Pregunta 4b)
N.S.	1,1	
N.C.	0,0	
(N)	(2200)	

PREGUNTA 4a: SÓLO A QUIENES CONSIDERAN QUE LES VA MEJOR (Pregunta 3)
--

(N=320)

## Pregunta 4a

¿Por qué lo cree así? (RESPUESTA ESPONTÁNEA). (RESPUESTA MÚLTIPLE).

Mayor capacidad de ahorro familiar	9,7
Situación favorable que prevalece en su sector de trabajo	8,4
Mejora laboral/sueldo	32,8
Disminución del gasto familiar	12,8
Ha cubierto/cubrirá deudas pendientes/pago de hipoteca	2,5
Situación actual/futura del empleo	9,4
Incorporación de la persona entrevistada/miembro del hogar al mercado de trabajo	3,1
Aumento del ingreso familiar	16,6
Su situación actual es de estabilidad/ha mejorado	3,8
Todos/as los/as miembros del hogar trabajan	1,6
Situación de la economía general	4,1
Intuición/así lo cree	3,8
Aumento de la pensión	0,3
Otros	2,5
N.S.	1,9
N.C.	0,0
(N)	(320)

PREGUNTA 4b: SÓLO A QUIENES CONSIDERAN QUE LES VA PEOR (Pregunta 3)
---

(N=404)

**Pregunta 4b**

¿Por qué lo cree así? (RESPUESTA ESPONTÁNEA). (RESPUESTA MÚLTIPLE).

Alza continuada de precios/inflación	28
Mayor endeudamiento familiar	9,7
Situación que prevalece en su sector de trabajo	2,7
Estancamiento del sueldo/laboral	10,6
Dificultades económicas familiares/ingreso insuficiente	9,4
Aumento del gasto familiar	12,4
Situación actual/futura del empleo	6,7
Alza del precio de la vivienda/tipos de interés	0,2
Persona entrevistada/miembro del hogar está/se quedará en paro	6,2
Impacto del euro	0,5
Disminución del ingreso familiar	8,2
La pensión de jubilación resulta insuficiente	6,9
Disminución de su capacidad de ahorro	1,2
Efecto de la inmigración	0,0
Intuición/así lo cree	1,2
Persona entrevistada/miembro del hogar se ha jubilado/jubilará	0,7
Pago de hipoteca	1,2
Política económica	5,0
Crisis económica	5,4
Situación de la política general	5,4
Otros	2,7
N.S.	1,0
N.C.	0,0
(N)	(404)

A TODAS LAS PERSONAS ENTREVISTADAS
------------------------------------

**Pregunta 5**¿Cuántas personas en su entorno se encuentran en paro y buscando trabajo en la actualidad?

Ninguna	43,6
Una	16,8
Dos	9,9
Tres	5,6
Cuatro	3,3
Cinco	3,5
Seis	1,6
Siete	0,9
Ocho	0,7
Nueve	0,1
Diez	1,9
Más de diez	2,0
N.C.	10,2
(N)	(2200)
Media	2,0
Desviación típica	5,0
(N)	(1976)

**Pregunta 6**¿Son más, menos o el mismo número que hace seis meses?

Más	7,7
El mismo número	76,9
Menos	8,2
N.S.	4,0
N.C.	3,1
(N)	(2200)

**Pregunta 7**¿Considera Ud. que la situación en España para encontrar/mejorar un puesto de trabajo es mejor o peor que hace seis meses?

Mejor	16,5
Igual (NO LEER)[1]	36,1
Peor	35,7
N.S.	11,6
N.C.	0,0
(N)	(2200)



**Pregunta 8**

En definitiva y teniendo en cuenta todo lo anterior, ¿considera Ud. que la situación actual de la economía española es mejor o peor que hace seis meses?

Mejor	14,4
Igual (NO LEER)[1]	37,6
Peor	42,0
N.S.	5,9
N.C.	0,1
(N)	(2200)

**Pregunta 9**

Ahora, mirando hacia el futuro, ¿considera Ud. que la situación en España para encontrar/mejorar un puesto de trabajo dentro de seis meses será mejor o peor que en la actualidad?

Mejor	20,6
Igual (NO LEER)[1]	21,2
Peor	43,7
N.S.	14,4
N.C.	0,1
(N)	(2200)

**Pregunta 10**

¿Cree Ud. que sus posibilidades de adquisición de bienes duraderos (coches, muebles, electrodomésticos, ordenadores, etc.; pero nunca viviendas, bienes inmuebles) durante el próximo año serán Mayores, menores o iguales que las de este año?

Mayores	13,5
Igual	61,1
Menores	19,5
N.S.	5,6
N.C.	0,3
(N)	(2200)

## Pregunta 11

¿Cree Ud. que sus posibilidades de ahorro durante el próximo año serán Mayores, menores o iguales que las de este año?

Mayores	16,1
Iguales	56,8
Menores	23,2
N.S.	3,7
N.C.	0,1
(N)	(2200)

## Pregunta 12

¿Considera Ud. que la situación económica de su hogar dentro de seis meses será mejor o peor que en la actualidad?

Mejor	23,0	→ (Pregunta 13a)
Igual (NO LEER)[1]	56,0	
Peor	16,0	→ (Pregunta 13b)
N.S.	4,9	
N.C.	0,1	
(N)	(2200)	

PREGUNTA 13a: SÓLO A QUIENES CONSIDERAN QUE LES IRÁ MEJOR (Pregunta 12)

(N=507)

## Pregunta 13a

¿Por qué lo cree así? (RESPUESTA ESPONTÁNEA). (RESPUESTA MÚLTIPLE).

Mayor capacidad de ahorro familiar	16,2
Situación favorable que prevalece en su sector de trabajo	9,7
Mejora laboral/sueldo	22,3
Disminución del gasto familiar	9,3
Ha cubierto/cubrirá deudas pendientes/pago de hipoteca	3,4
Situación actual/futura del empleo	9,7
Incorporación de la persona entrevistada/miembro del hogar al mercado de trabajo	3,6
Aumento del ingreso familiar	7,7
Su situación actual es de estabilidad/ha mejorado	4,1
Todos/as los/as miembros del hogar trabajan	1,4
Situación de la economía general	1,0
Intuición/así lo cree	18,7
Aumento pensión	0,4
Política económica	1,8
Situación de la política general	1,6
Otros	2,6
N.S.	2,2
N.C.	0,0
(N)	(506)

PREGUNTA 13b: SÓLO A QUIENES CONSIDERAN QUE LES IRÁ PEOR (Pregunta 12)

(N=352)

Pregunta 13b

¿Por qué lo cree así? (RESPUESTA ESPONTÁNEA). (RESPUESTA MÚLTIPLE).

Alza continuada de precios/inflación	25,9
Mayor endeudamiento familiar	7,7
Situación que prevalece en su sector de trabajo	3,1
Estancamiento del sueldo/laboral	9,9
Dificultades económicas familiares/ingreso insuficiente	5,1
Aumento del gasto familiar	14,2
Situación actual/futura del empleo	6,3
Alza del precio de la vivienda/tipos de interés	0,6
Persona entrevistada/miembro del hogar está/se quedará en paro	4,0
Impacto del euro	0,0
Disminución del ingreso familiar	5,7
La pensión de jubilación resulta insuficiente	6,3
Disminución de su capacidad de ahorro	2,6
Efecto de la inmigración	0,0
Intuición/así lo cree	3,1
Persona entrevistada/miembro del hogar se ha jubilado/jubilará	0,9
Pago de hipoteca	0,3
Política económica	11,1
Crisis económica	11,4
Situación de la política general	9,9
Otros	4,5
N.S.	2,0
N.C.	0,9
(N)	(352)

A TODAS LAS PERSONAS ENTREVISTADAS

Pregunta 14

En definitiva, considerando todo lo anterior, ¿considera Ud. que la situación de la economía española dentro de seis meses será mejor o peor que la actual?

Mejor	20,5
Igual (NO LEER)[1]	28,4
Peor	37,6
N.S.	13,3
N.C.	0,2
(N)	(2200)

**Pregunta 15**

El crecimiento de los precios (o inflación) en España durante este último año ha sido del +0,5% (\*) ¿cree Ud. que los precios crecerán durante el próximo año más, menos o igual que en el último año?

Más	58,3
Igual	28,7
Menos	3,6
N.S.	9,4
N.C.	0,0
(N)	(2200)

(\*) Se actualiza mensualmente, tasa de **variación interanual** del IPC (información INE).

**Pregunta 16**

¿Y cree Ud. que durante el próximo año el tipo de interés al que las entidades financieras prestan el dinero, subirá, bajará o se mantendrá?

Subirá	39,4
Se mantendrá	34,0
Bajará	6,3
N.S.	20,1
N.C.	0,2
(N)	(2200)

**Pregunta 17**

En términos generales, ¿cree Ud. que el precio de la vivienda durante el próximo año subirá, bajará o se mantendrá?

Subirá	59,7
Se mantendrá	25,7
Bajará	5,8
N.S.	8,7
N.C.	0,1
(N)	(2200)

**Pregunta 18**

Ud. personalmente ¿tiene planes de comprar vivienda en el próximo año?

Sí	6,3
No	92,5
N.S.	1,1
N.C.	0,1
(N)	(2200)

## Pregunta 19

Sexo:

Hombre	48,7
Mujer	51,3
(N)	(2200)

## Pregunta 20

¿Qué edad tiene Ud.?

16-24	10,4
25-34	14,1
35-44	19,8
45-54	18,5
55-64	14,8
65 y +	22,4
(N)	(2200)

## Pregunta 21

¿Ha ido Ud. a la escuela o cursado algún tipo de estudios?

No, es analfabeto/a	1,0
No, pero sabe leer y escribir	3,4
Sí, ha ido a la escuela	95,5
N.C.	0,1
(N)	(2200)

→ (Preguntas 22a y 22b)

PREGUNTAS 22a Y 22b: SÓLO A QUIENES HAN IDO A LA ESCUELA (Pregunta 21)
--

(N=2101)

**Pregunta 22a**¿Cuáles son los estudios de más alto nivel que Ud. ha completado obteniendo el correspondiente título oficial?

Menos de 5 años de escolarización	1,2
Educación primaria	11,4
Cualificación profesional grado inicial (FP grado inicial)	0,8
Educación secundaria inferior	19,6
FP de grado medio	7,9
Bachillerato	17,9
FP de grado superior	7,7
Estudios universitarios medios	6,2
Estudios universitarios superiores	21,9
Estudios oficiales de posgrado y doctorado	4,9
Otros	0,2
N.C.	0,2
(N)	(2101)

**Pregunta 22b**

¿Y está Ud. cursando estudios oficiales en la actualidad? ¿Cuáles? (RESPUESTA MÚLTIPLE).

Educación primaria	0,0
Cualificación profesional grado inicial (FP grado inicial)	0,0
Educación secundaria inferior	0,2
FP de grado medio	0,8
Bachillerato	1,3
FP de grado superior	1,3
Estudios universitarios medios	1,2
Estudios universitarios superiores	3,7
Estudios oficiales de posgrado y doctorado	1,8
Otros	2,4
No está cursando estudios	86,8
N.C.	0,4
(N)	(2101)

A TODAS LAS PERSONAS ENTREVISTADAS

**Pregunta 23: Recodificación Nivel de estudios reglados (P21 y P22a)**

Nivel de estudios:

Sin estudios	5,5
Primaria	10,9
Secundaria inferior	18,7
Secundaria superior	17,1
FP	15,6
Universitarios	31,5
Otros	0,2
N.C.	0,3
(N)	(2200)

**Pregunta 24**

¿Cuál es su estado civil?

Casado/a	54,0
Soltero/a	31,2
Viudo/a	6,9
Separado/a	2,5
Divorciado/a	4,7
N.C.	0,6
(N)	(2200)

## Pregunta 25

¿Actualmente cuántas personas además de Ud. conviven en su hogar?

Vive solo/a	11,3	→ (Pregunta 27)
Una	19,0	
Dos	25,6	
Tres	24,0	
Cuatro	13,4	
Más de cuatro	6,0	
N.C.	0,8	→ (Pregunta 27)
(N)	(2200)	
Media	2,3	
Desviación típica	1,6	
(N)	(2182)	

PREGUNTAS 25a, 25b Y 26: SÓLO A QUIENES VIVEN CON ALGUNA PERSONA (Pregunta 25)
--

(N=1934)

## Pregunta 25a

¿Y está Ud. viviendo...? (RESPUESTA MÚLTIPLE).

Con su cónyuge o pareja	70,4
Con sus hijos/as	47,4
Con su padre y/o madre	20,0
Con hermanos o hermanas (con o sin otros/as ascendientes/parientes)	13,3
Con amigos/as o compañeros/as de trabajo	2,4
Otra situación (cuidadores/as, servicio doméstico, etc.)	2,3
N.C.	0,2
(N)	(1933)

## Pregunta 25b

Incluyéndole a Ud., ¿cuántas personas en su hogar tienen ingresos de trabajo o de rentas o de pensiones o subsidios?

Ninguna	2,3
Una	30,7
Dos	50,8
Tres	11,7
Cuatro	2,6
Más de cuatro	0,6
N.C.	1,3
(N)	(1934)
Media	1,83
Desviación típica	0,8
(N)	(1908)



## Pregunta 26

¿Quién es la persona que aporta más ingresos a su hogar?

La persona entrevistada	38,6
Otra persona	46,5
La persona entrevistada y otra casi a partes iguales (NO LEER)[1]	11,9
N.C.	3,0
(N)	(1934)

A TODAS LAS PERSONAS ENTREVISTADAS

## Pregunta 27

Pensando en los ingresos netos que por todos los conceptos entran en su hogar cada mes, incluyendo los suyos, ¿en cuál de los siguientes tramos que voy a leerle se situaría Ud.?

Menos de 1.100 €	19,5
De 1.101 a 1.800 €	28,8
De 1.801 a 2.700 €	19,1
De 2.701 a 3.900 €	11,4
Más de 3.900 €	6,8
N.C.	14,4
(N)	(2200)

## Pregunta 28

¿En cuál de las siguientes situaciones se encuentra Ud. actualmente?

Trabaja (por cuenta propia o por cuenta ajena)	49,9
Jubilado/a o pensionista (anteriormente ha trabajado)	23,1
Pensionista (anteriormente no ha trabajado)	1,9
Parado/a y ha trabajado antes	8,8
Parado/a y busca su primer empleo	0,3
Estudiante	8,3
Trabajo doméstico no remunerado	6,5
Otra situación	1,3
N.C.	0,0
(N)	(2200)

**Pregunta 29**

¿Puede Ud. autoubicarse ideológicamente en una escala del 1 al 10, siendo el 1 la izquierda y el 10 la derecha?

1 Izquierda	9,5
2	4,7
3	9,0
4	9,5
5	21,0
6	6,6
7	5,2
8	3,2
9	1,4
10 Derecha	5,0
N.S.	12,0
N.C.	12,9
(N)	(2200)
Media	4,7
Desviación típica	2,4
(N)	(1653)

**Pregunta 30**

¿Tiene Ud. la nacionalidad española desde que nació o la ha adquirido con posterioridad?

Desde que nació	90,5	} → (Pregunta 31)
La ha adquirido con posterioridad	3,7	
No tiene nacionalidad española	4,5	
N.C.	1,3	
(N)	(2200)	

(Pregunta 32a)

PREGUNTA 31: SÓLO A QUIENES TIENEN LA NACIONALIDAD ESPAÑOLA (Pregunta 30)

(N=2071)

Pregunta 31

¿Me podría decir si en las elecciones generales del 28 de abril de 2019...?

Fue a votar y votó	82,3
No tenía edad para votar	2,1
Fue a votar pero no pudo hacerlo	0,3
No fue a votar porque no pudo	3,7
Prefirió no votar	7,9
No tenía derecho a voto	0,1
No recuerda	0,2
N.C.	3,4
(N)	(2071)

PREGUNTA 31a: SÓLO A QUIENES FUERON A VOTAR Y VOTARON (Pregunta 31)

(N=1704)

Pregunta 31a

¿Y podría decirme a qué partido o coalición votó Ud.?

PSOE	24,4
PP	11,3
Ciudadanos	11,4
Unidas Podemos	8,5
Vox	5
ERC	3
En Comú Podem	1,6
JxCat	0,9
EAJ-PNV	0,7
EH Bildu	0,5
CC-PNC	0,1
UPN (Navarra Suma)	0,3
Compromís	0,2
PRC	0,1
Otro Partido	2
En blanco	1,5
Voto nulo	0,8
No recuerda	4,8
N.C.	23
(N)	(1704)

PREGUNTA 32a: SÓLO A QUIENES ADQUIRIERON LA NACIONALIDAD ESPAÑOLA CON  
POSTERIORIDAD A SU NACIMIENTO O NO TIENEN LA NACIONALIDAD ESPAÑOLA  
(Pregunta 30)

(N=181)

### Pregunta 32a

¿Cómo definiría Ud. su manejo del castellano?

Lo habla un poco	2,2
Lo habla más o menos bien	18,2
Lo habla con fluidez	27,6
Lo habla como si fuera nativo/a	22,7
Es su idioma materno	29,3
N.C.	0,0
(N)	(181)

A TODAS LAS PERSONAS ENTREVISTADAS
------------------------------------

**Pregunta 33**

Por último, ¿la vivienda en la que Ud. vive es...?

En propiedad por compra y está totalmente pagada	47,1
En propiedad por compra y con pagos o hipotecas pendientes	26,2
En alquiler	16,6
En propiedad por herencia o donación	4,1
Cedida gratis o a bajo precio por un/a familiar, la empresa, etc.	1,3
Otra forma, ¿cuál?	0,2
N.S.	1,1
N.C.	3,4
(N)	(2200)

**Pregunta 34: Recodificación régimen de tenencia de la vivienda (P33)**

Régimen de tenencia de la vivienda

Propietarios/as	51,2
Propietarios/as con hipoteca	26,2
En alquiler	16,6
Otra situación	1,5
N.S.	1,1
N.C.	3,4
(N)	(2200)