

# **CIS**

Centro de Investigaciones Sociológicas

***ÍNDICE DE CONFIANZA DEL CONSUMIDOR.  
MES DE MAYO 2020***

*Estudio nº 3282*

***Mayo 2020***

### **NOTA ACLARATORIA sobre la realización del ICC de mayo**

El Índice de Confianza del Consumidor (ICC) del mes de mayo 2020 recoge un contexto **especial y atípico** debido a la crisis global motivada por el virus COVID-19. **Esta situación de excepcionalidad** afecta, lógicamente, a los resultados de las expectativas de los consumidores en España, con un consumo anómalo medido en periodo de confinamiento. El trabajo de campo se realizó del **18 al 22 de mayo 2020**, en el periodo de declaración del **Estado de Alarma y Confinamiento** decretado por el Gobierno desde el 14 de marzo, por lo que en esta ocasión las expectativas están condicionadas por el clima de incertidumbre existente.

# CIS

Centro de Investigaciones Sociológicas

## ÍNDICE DE CONFIANZA DEL CONSUMIDOR. MES DE MAYO 2020

*FICHA TÉCNICA*

*Estudio nº 3282*

*Mayo 2020*

**Ámbito:**

Nacional.

**Universo:**

Población residente de ambos sexos de 16 años y más.

**Tamaño de la muestra:**

**Diseñada:** 2.200 entrevistas, con la siguiente distribución por tipo de teléfono:  
Teléfonos fijos: 1.752  
Teléfonos móviles que no disponen de teléfono fijo: 448

**Realizada:** 2.200 entrevistas, con la siguiente distribución por tipo de teléfono:  
Teléfonos fijos: 1751  
Teléfonos móviles que no disponen de teléfono fijo: 449

**Afijación:**

Proporcional.

**Ponderación:**

No procede.

**Procedimiento de muestreo:**

Con los teléfonos fijos se lleva a cabo un muestreo bietápico estratificado, con selección de las unidades primarias de muestreo (hogares) a través de una selección aleatoria de teléfonos y de las unidades últimas (individuos) según cuotas cruzadas de sexo y edad y cuota de actividad (ocupado, parado y resto).

Con los teléfonos móviles se procede al marcado aleatorio de números (RDD) aplicándose en la selección de los individuos las mismas cuotas que en los teléfonos fijos. En caso de contactar con personas que tengan también teléfono fijo, se incorporan a la muestra de fijo + móvil.

Los estratos se han formado por el cruce de las 17 comunidades autónomas junto con las ciudades autónomas de Ceuta y Melilla, con el tamaño de hábitat de los municipios dividido en 7 categorías: menor o igual de 2.000 habitantes; de 2.001 a 10.000; de 10.001 a 50.000; de 50.001 a 100.000; de 100.001 a 400.000; de 400.001 a 1.000.000; y más de 1.000.000 de habitantes.

Los cuestionarios se han aplicado mediante entrevista telefónica personal.

**Error muestral:**

Para un nivel de confianza del 95,5% (dos sigmas) y  $P = Q$ , el error real es de  $\pm 2,1\%$  para el conjunto de la muestra y en el supuesto de muestreo aleatorio simple.

**Fecha de realización:**

Del 18 al 22 de mayo de 2020.

# **CIS**

Centro de Investigaciones Sociológicas

## **ÍNDICE DE CONFIANZA DEL CONSUMIDOR. MES DE MAYO**

### **EVOLUCIÓN DE RESULTADOS**

*Estudio nº 3282*  
**Mayo 2020**

El **Indicador mensual de Confianza del Consumidor (ICC)** ha sido elaborado en España por el Instituto de Crédito Oficial entre los años 2004 y 2011. Desde abril de 2011 el ICC lo elabora el Centro de Investigaciones Sociológicas.

El ICC se calcula como media aritmética de los balances de la **situación actual** de la economía familiar, de la economía española y del empleo, respecto a la que existía hace seis meses, y de las **expectativas** respectivas para los próximos seis meses.

Tanto el ICC, como los propios índices de situación actual y de expectativas, pueden tomar valores que oscilan entre 0 y 200. Por encima de 100, indica una percepción positiva de los consumidores y por debajo de 100 una percepción negativa.

En el siguiente enlace se puede consultar una explicación más detallada del ICC y su metodología:

[http://www.cis.es/cis/opencms/ES/13\\_Indicadores/Indicadores/ICC/index.jsp](http://www.cis.es/cis/opencms/ES/13_Indicadores/Indicadores/ICC/index.jsp)

## Comentarios al ICC del mes de mayo de 2020

	May 2019	Jun 2019	Jul 2019	Ago 2019	Sep 2019	Oct 2019	Nov 2019	Dic 2019	Ene 2020	Feb 2020	Mar 2020	Abr 2020	May 2020
ÍNDICE DE CONFIANZA CONSUMIDOR	96,9	102,3	97,0	86,0	80,7	73,3	77,4	77,7	87,2	85,7	63,3	49,9	52,9
ÍNDICE DE SITUACIÓN ACTUAL	89,3	96,0	93,2	83,1	76,7	70,0	69,5	70,1	76,6	75,9	57,2	31,5	27,6
ÍNDICE DE EXPECTATIVAS	104,4	108,6	100,9	88,9	84,7	76,6	85,2	85,4	97,7	95,4	69,4	68,3	78,2

- El ICC del mes de mayo se sitúa en 52,9 puntos, 3 puntos por encima del dato del mes anterior. Este ligero aumento del índice se debe exclusivamente al incremento de las expectativas que suben 9,9 puntos, lo que en términos porcentuales representa un aumento del 14,6%. Por otro lado, la valoración de la situación actual pierde 3,9 puntos. No obstante, en conjunto, desde febrero de este año el ICC ha caído un 38,3%, con un descenso del 63,6% del Índice de Situación Actual frente a una pérdida del 18% en las expectativas. En estos momentos, el ICC continúa en valores muy similares a los obtenidos a mediados de 2012 y de 2008, los valores más bajos en toda la serie hasta el momento. (Gráfico 1.1)

En relación con el mes de mayo del pasado año la evolución es negativa. El ICC desciende desde mayo del pasado año 44 puntos, con una pérdida en términos absolutos para la valoración de la situación actual de 61,7 puntos y una bajada menor en el caso de las expectativas, - 26,2 puntos. En términos porcentuales el perfil de la evolución registrada es prácticamente idéntico, con un descenso del ICC de un 45,4% como resultado de la pérdida del 69,1% en la valoración de la situación actual y de la caída del 25,1% en las expectativas. (Gráfico 1.2)

Expresado en tasas de variación, en este mes de mayo el ICC respecto al pasado mes de abril pierde un 0,06 en términos absolutos o un - 6% en porcentaje, mientras que la tasa interanual retrocede un 45,4% con relación al mismo mes de mayo de 2019. Por último, tomando como base enero de 2005, el ICC se encuentra en estos momentos 46 puntos por debajo de los valores que se obtuvieron entonces, mientras que en mayo del pasado año esa misma diferencia se situaba en -1,1 punto. (Gráfico 1.3, 1.4 y 1.5)

- **El índice de valoración de la situación actual** alcanza en mayo los 27,6 puntos, con un descenso de 3,9 puntos en relación al obtenido el pasado mes de abril. Obviamente, esta evolución negativa se debe a la valoración negativa de sus tres componentes, así: la valoración de la situación económica actual ofrece un descenso de 2,4 puntos, las valoraciones del mercado de trabajo tienen un descenso mayor, de -6,2 puntos, mientras que la situación de los hogares en este mes supera ligeramente la valoración negativa de la valoración de la economía ya que se reduce en -3,2 puntos. Concretamente, el dato de valoración de la situación económica actual, 9,5 puntos, es el peor registro obtenido hasta este momento. (Gráfico 2.1)

En relación con los datos de mayo de 2019 la evolución es muy negativa en todos sus componentes. La valoración de la situación económica desciende 75,9 puntos con relación a la de hace un año, las opciones que ofrece el mercado de trabajo se valoran en 75,7 puntos por debajo del valor de hace un año, mientras que la situación en los hogares desciende de manera más limitada, -33,6 puntos en los últimos doce meses. Si analizamos la evolución en términos relativos, las diferencias son todavía más llamativas: desde mayo de 2019 la valoración de la situación económica general desciende un 88,9%, la valoración de las posibilidades del mercado de trabajo ha bajado un 85,9%, mientras que la valoración respecto a la situación de los hogares cae un 35,6%. (Gráfico 2.2)



- **El Índice de Expectativas** llega en este mes a los 72,8 puntos, con una subida de 9,9 puntos, un -14,6% en porcentaje, respecto al mes precedente. Los mayores aumentos se producen con relación a las valoraciones sobre la evolución de la economía en el futuro inmediato, 11 puntos, y con relación al futuro del mercado de trabajo, 11,6 puntos, mientras que la futura evolución de la situación de los hogares se valora positivamente, 7,2 puntos. (Gráfico 3.1)

Sin embargo, en términos interanuales la evolución vuelve a ser claramente negativa. Desde mayo del pasado año, las expectativas respecto a la situación económica del país retroceden 35 puntos, mientras que las referidas al futuro del empleo presentan un descenso de 27,8 puntos. Por su parte, las expectativas de los hogares acumulan una bajada que se sitúa en los -15,9 puntos en el último año. En porcentaje, las expectativas respecto de la situación económica general bajan un 34,6%, las referidas al empleo descienden 27% y la valoración futura de la situación de los hogares cae un 14,6%. (Gráfico 3.2)

- Finalmente, y como información adicional al ICC, la evolución de las expectativas en relación con los precios, tipos de interés, las posibilidades de ahorro de los hogares y la compra de bienes duraderos muestra un desarrollo coherente con las pautas y los datos comentados hasta ahora sobre el ICC. En términos mensuales, se observa un aumento en las expectativas de consumo de 5,9 puntos y un aumento similar en relación con las expectativas de ahorro, 4,5 puntos. Por otra parte, los temores de inflación aumentan, 6,7 puntos, y también aumentan de forma moderada las expectativas sobre un futuro aumento de los tipos de interés, 3,8 puntos. (Gráfico 4.1)

Gráfico 1.1 Evolución del ICC, Índice de Situación Actual e Índice de Expectativas

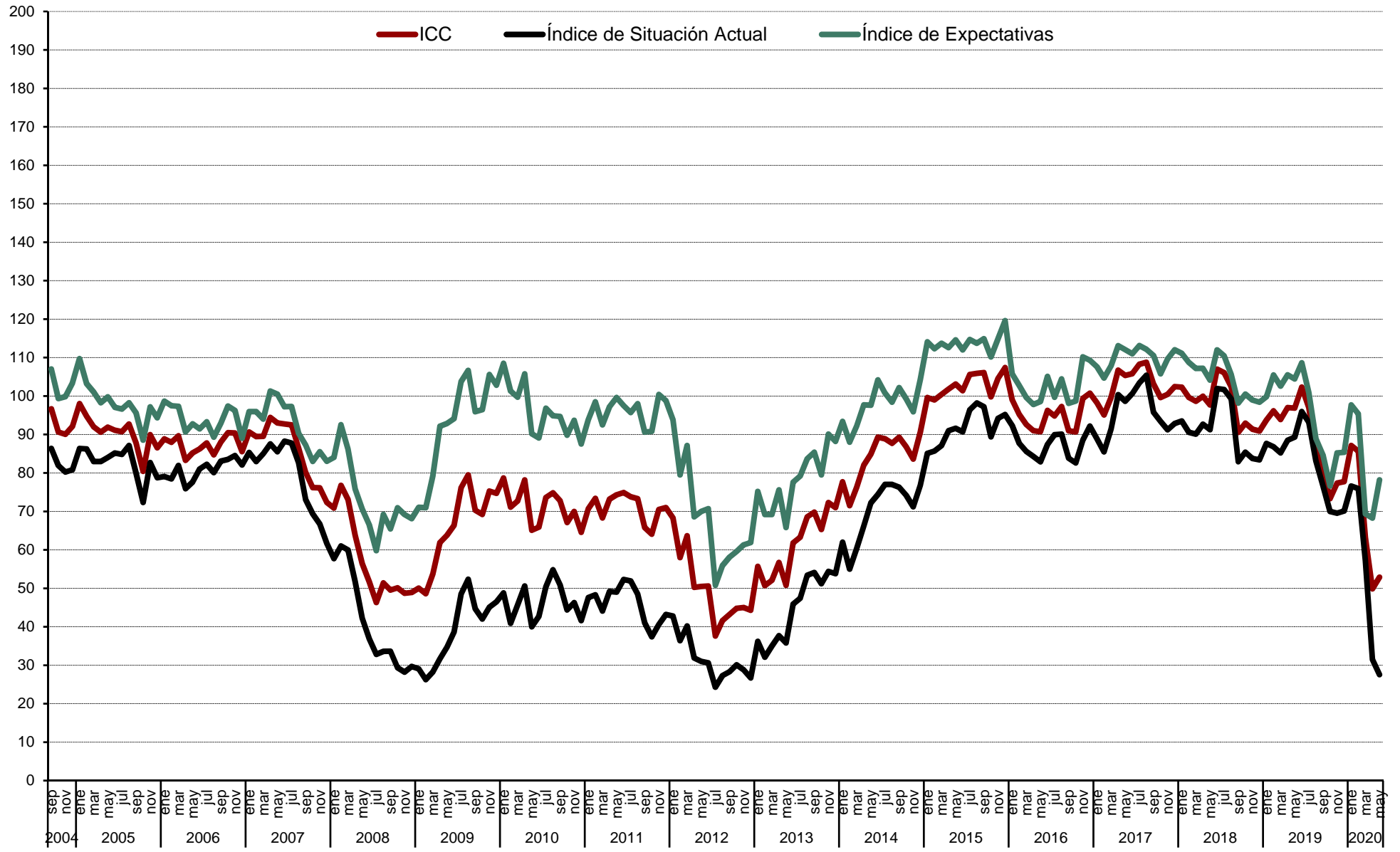



Gráfico 1.3 ICC tasa mensual (en %)





Gráfico 1.5 ICC (eje dcho.) y tasa de variación en % (eje izq.). Base = ene. 05 = 0 izq. y 100 dcha.

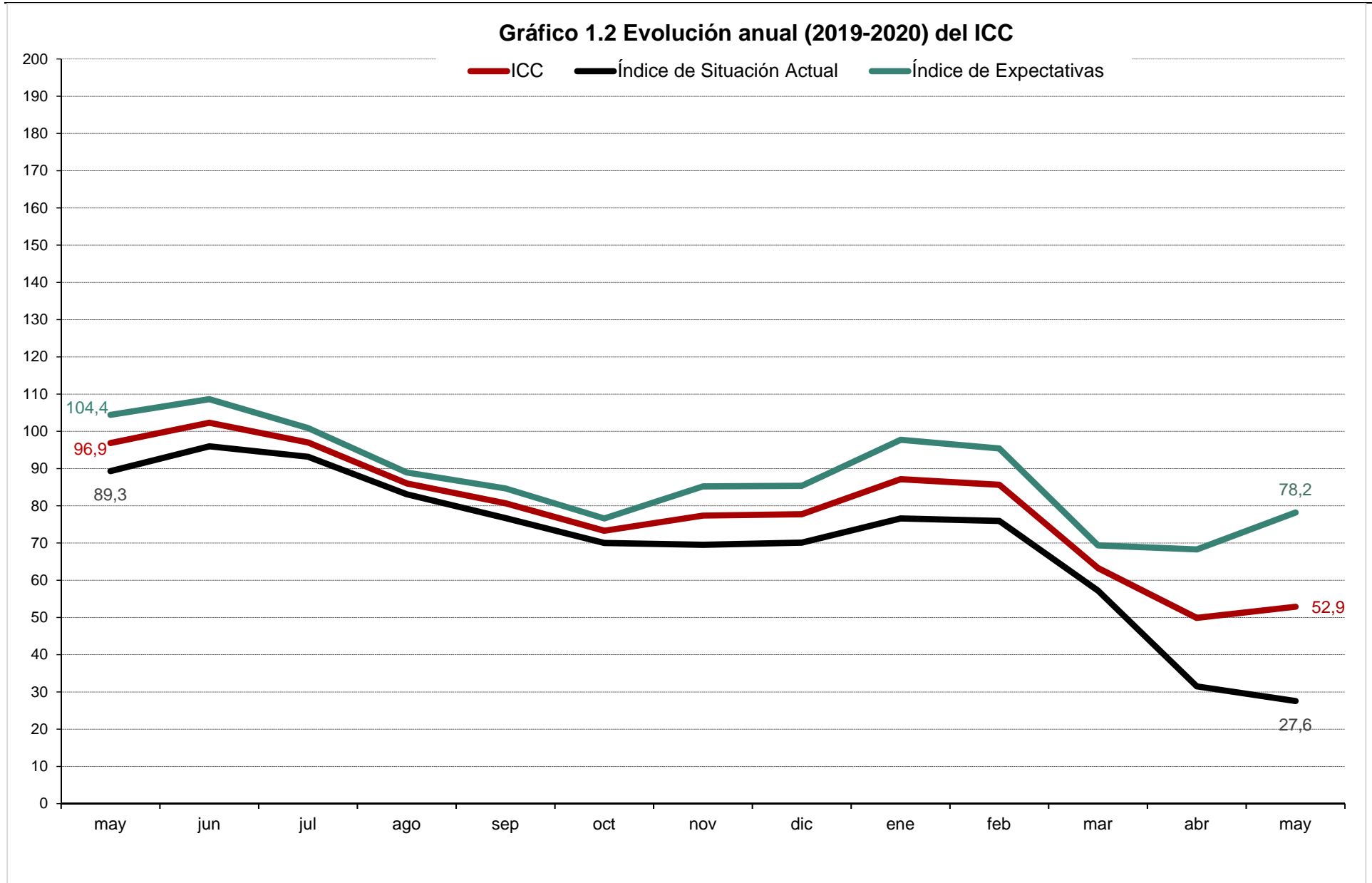

Gráfico 2.1 Valoración de la situación actual de la economía española, del hogar y del empleo

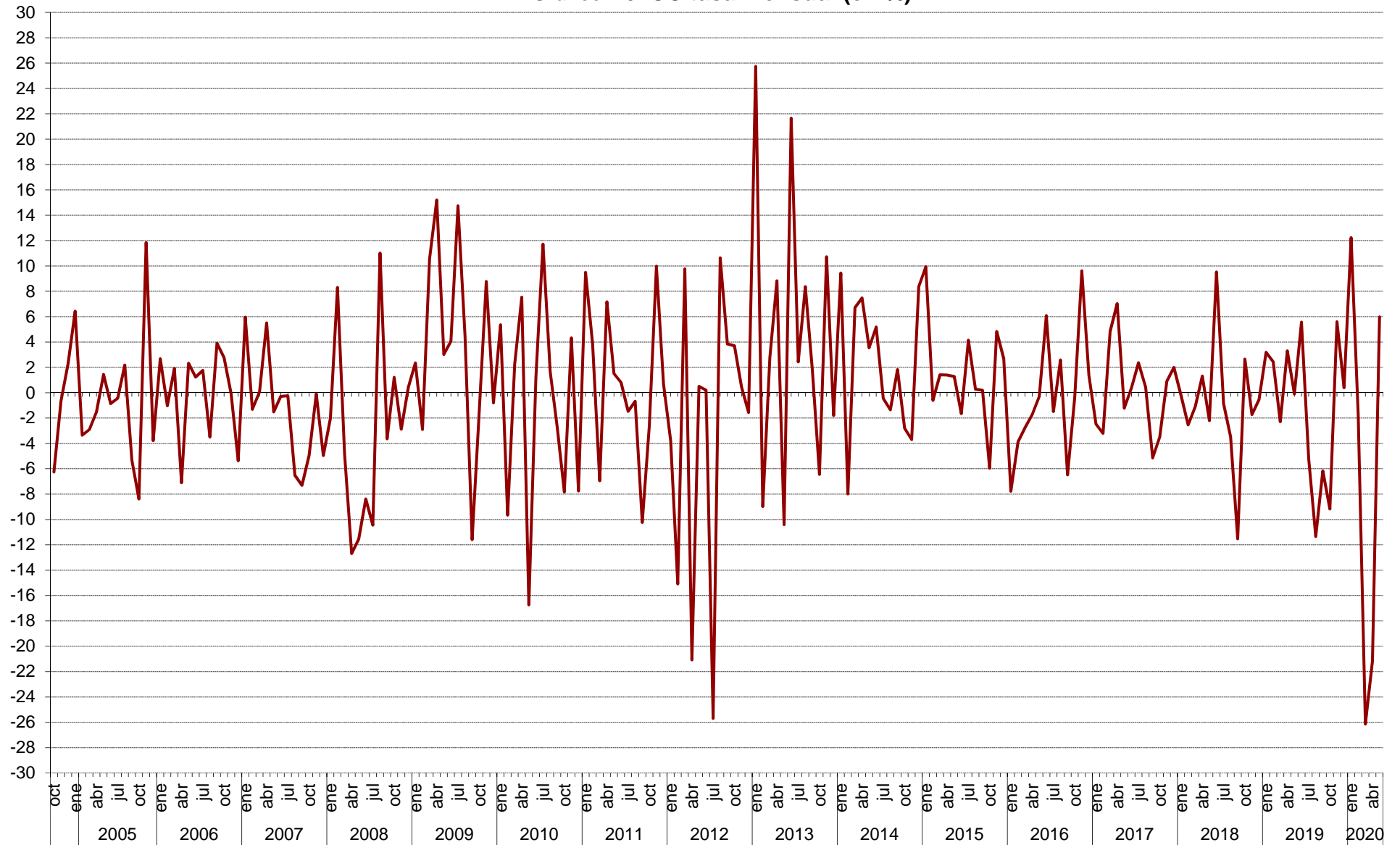

Gráfico 2.2 Evolución anual (2019-2020) del Índice de Situación Actual



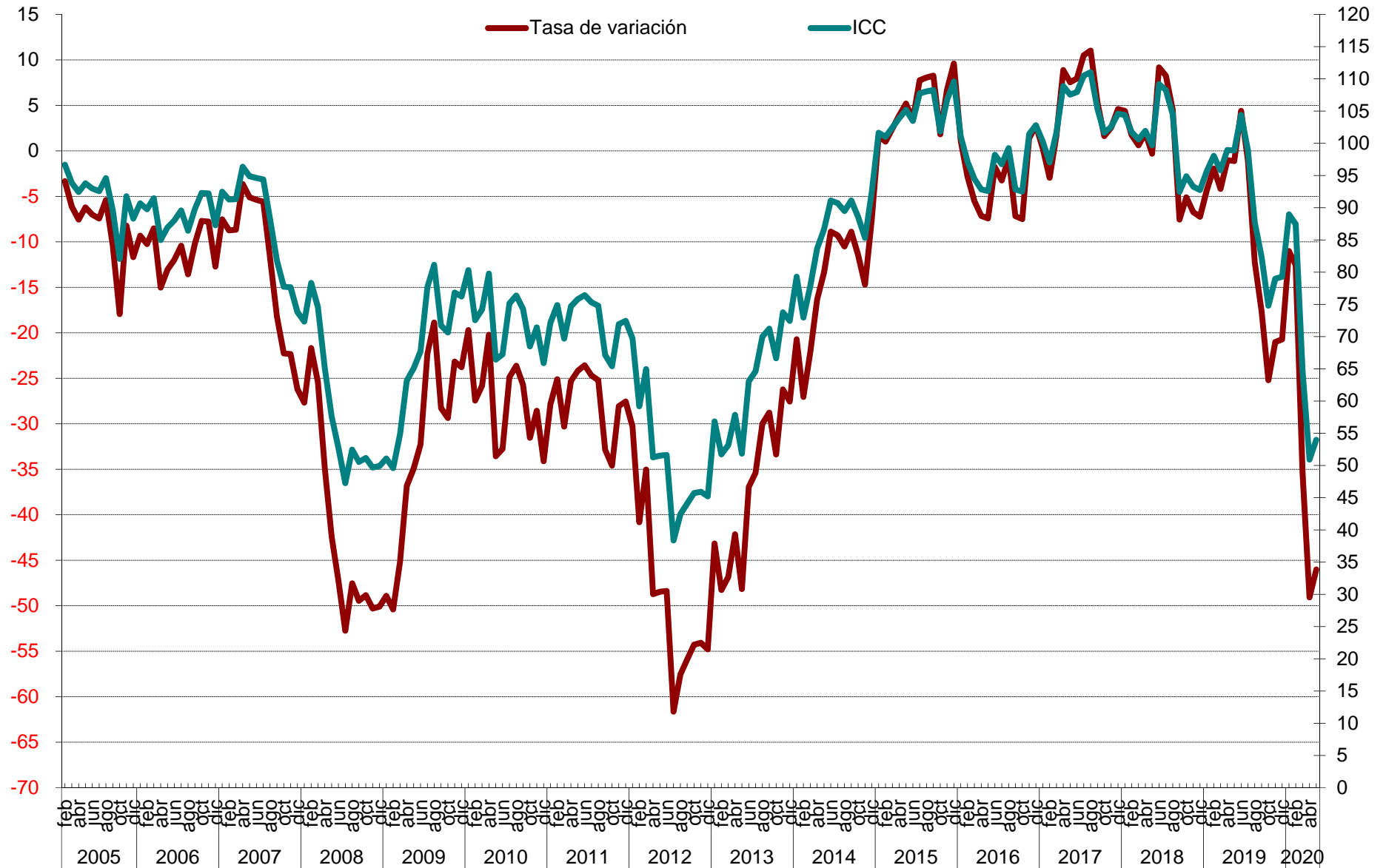

Gráfico 3.1 Evolución mensual de las expectativas

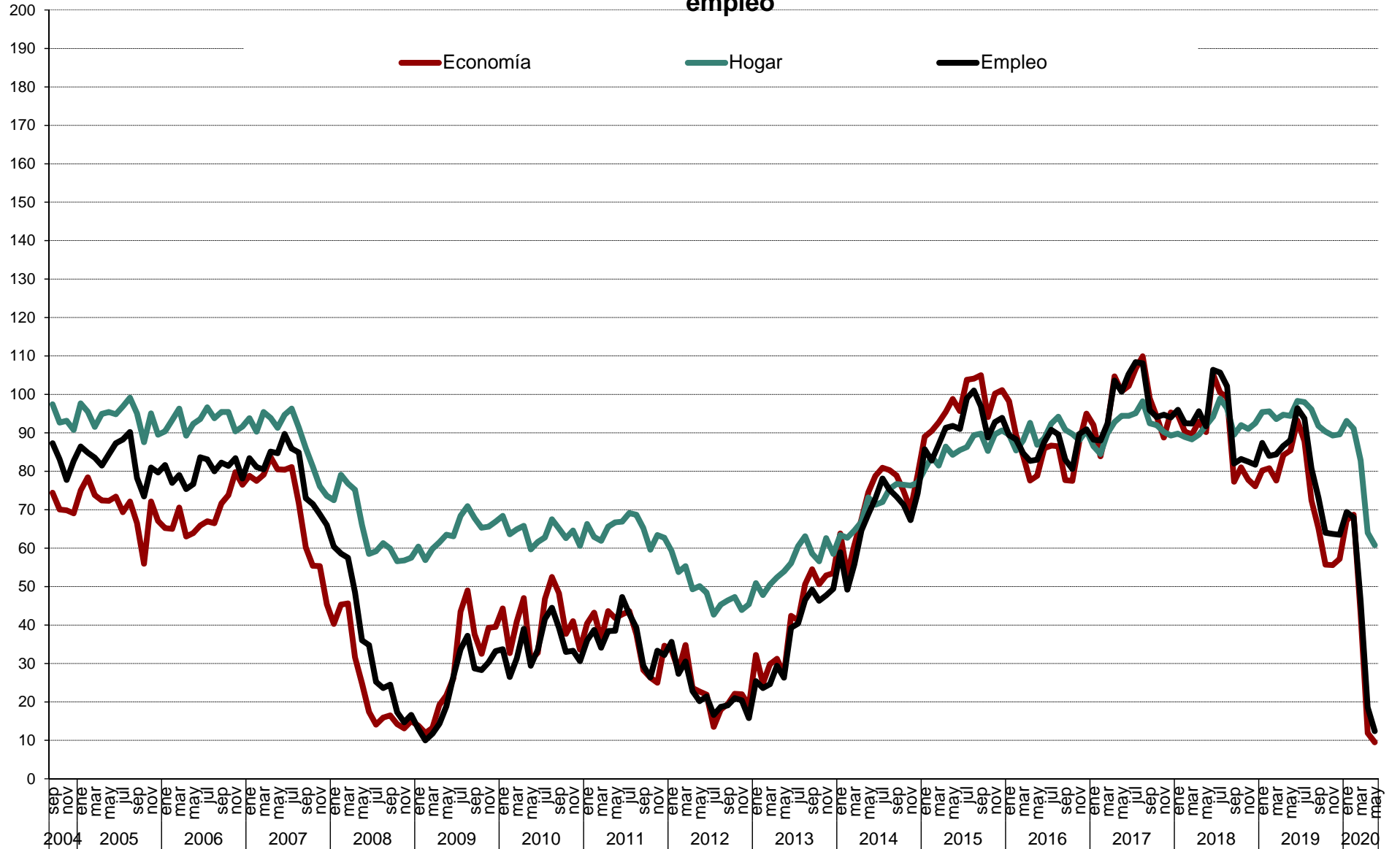

Gráfico 3.2 Evolución anual (2019-2020) de las expectativas

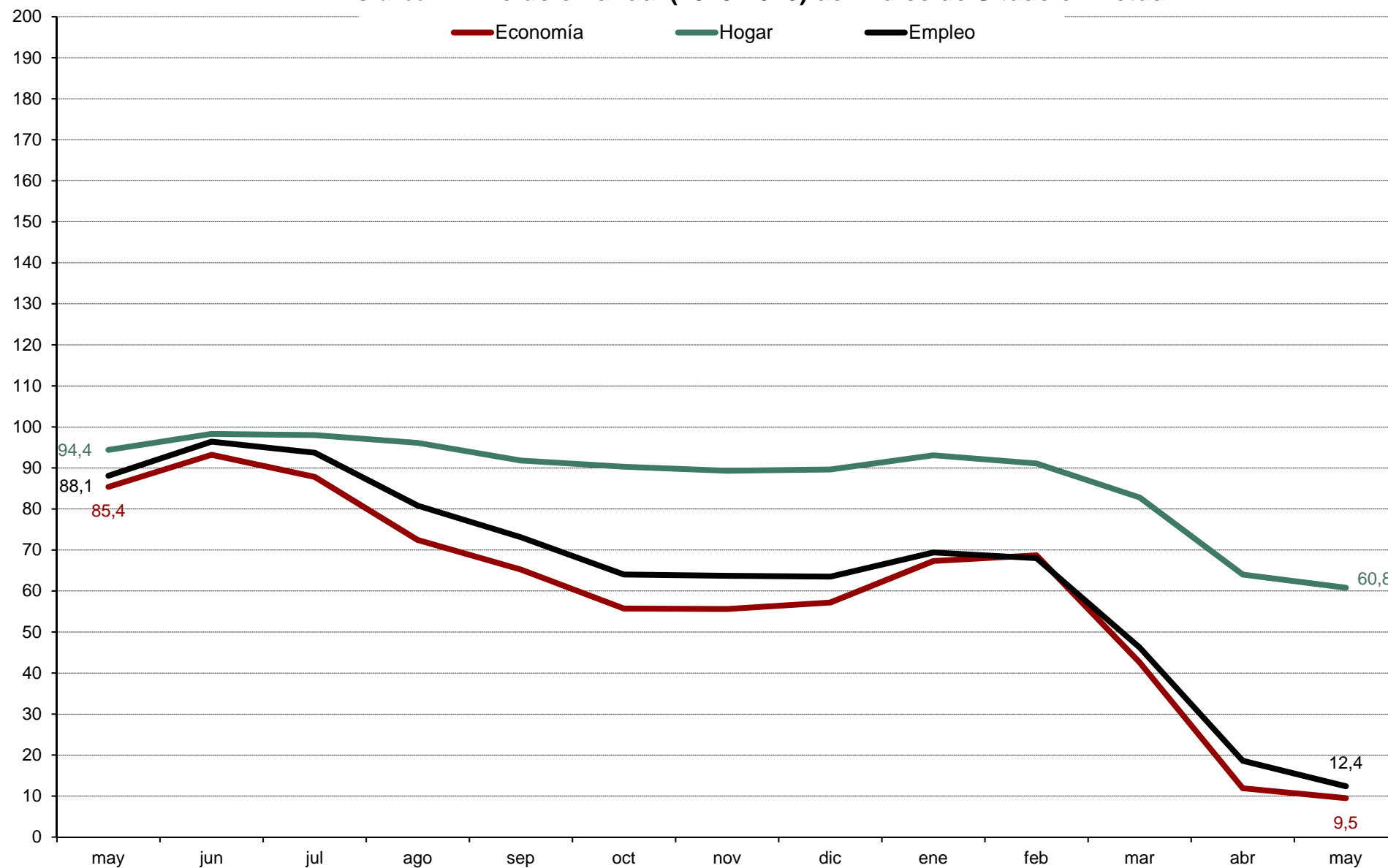

Gráfico 4.1 Evolución mensual de las expectativas sobre precios, tipo de interés, ahorro y consumo duradero

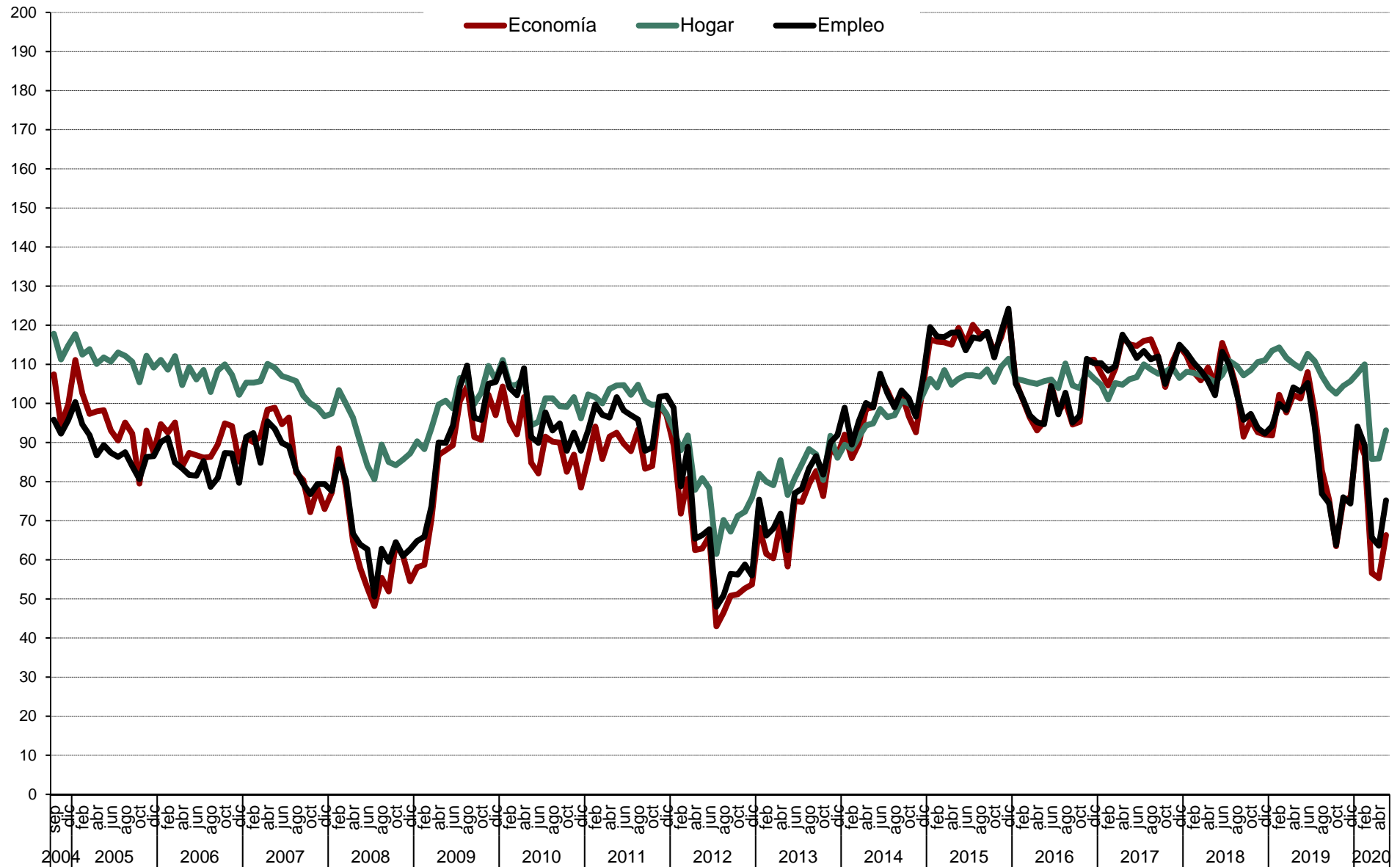

# CIS

Centro de Investigaciones Sociológicas

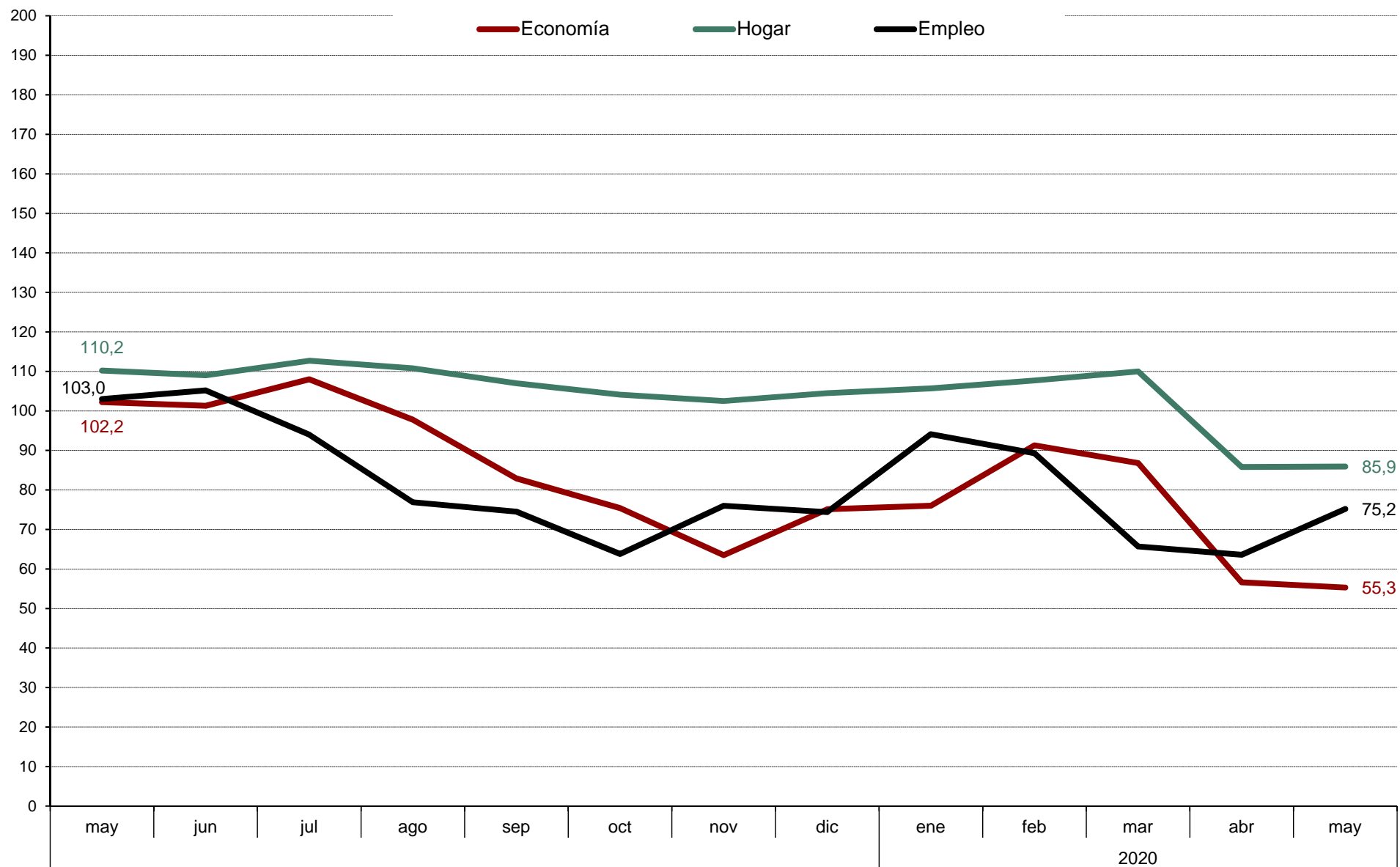
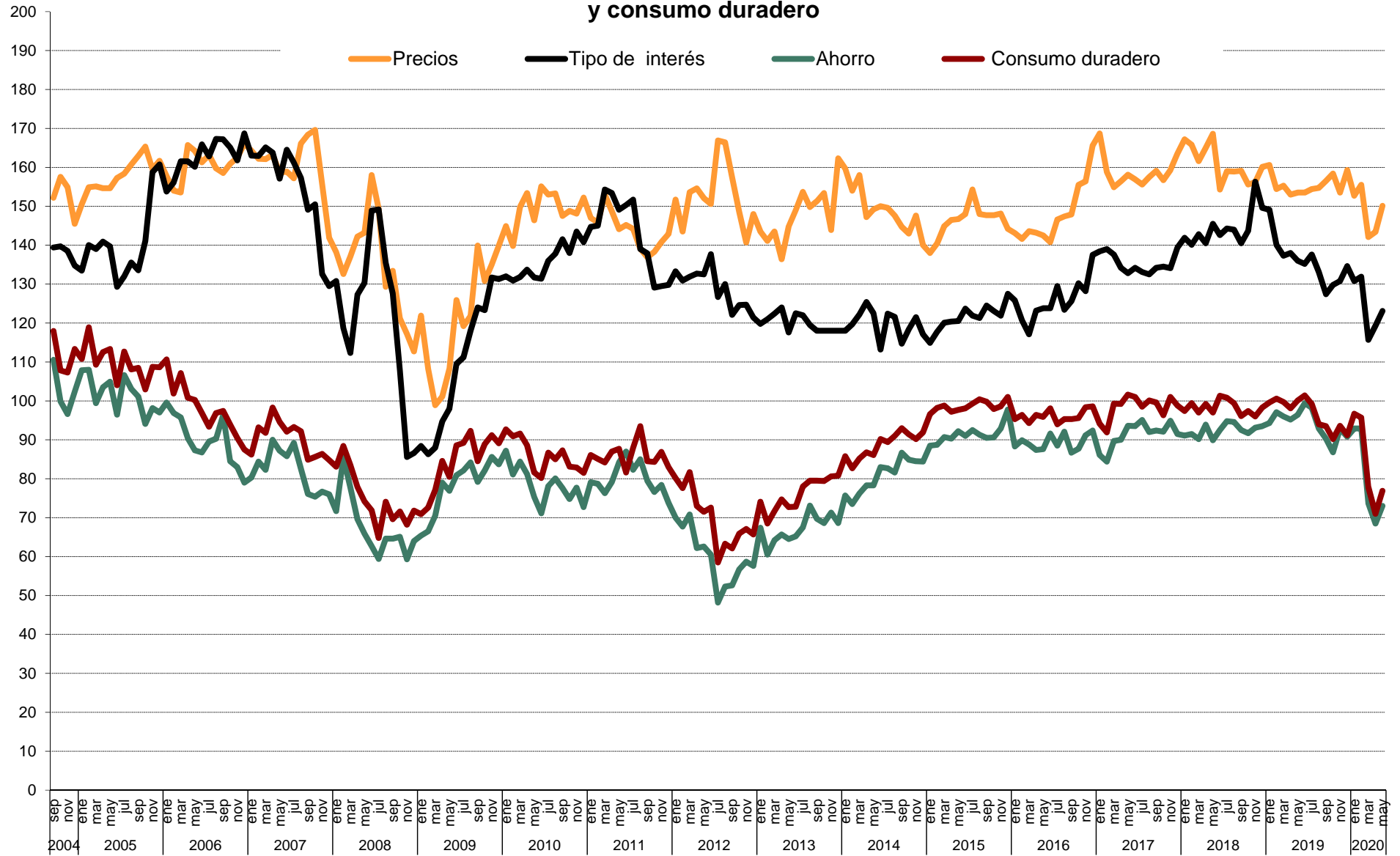
ÍNDICE DE CONFIANZA DEL CONSUMIDOR.  
MES DE MAYO 2020

*DISTRIBUCIONES MARGINALES*

*Estudio nº 3282*

*Mayo 2020*

**NOTA:**

A. Los/as entrevistadores/as no ofrecen las opciones de respuesta "NO LEER", pero las registran cuando son mencionadas espontáneamente por las personas entrevistadas.

B. Las categorías de respuesta que muestran porcentaje 0,0 han recibido al menos una mención en la encuesta pero, debido a la presentación de resultados con 1 solo decimal y al redondeo, no llega a visualizarse el valor real. Si las categorías no han sido respondidas por ninguna persona entrevistada, en los resultados se indica con un guión '-':

**Pregunta 1**

En los últimos seis meses, ¿ha adquirido Ud. o algún miembro de su hogar alguno de los siguientes bienes? (RESPUESTA MÚLTIPLE). (RECOGER TODAS LAS QUE DIGA LA PERSONA ENTREVISTADA PARA CADA TIPO DE BIEN).

	Sí, él/ella ha adquirido	Sí, lo ha adquirido otra persona de su hogar	No	N.S.	N.C.	(N)
Automóvil o moto	5,7	3,5	91,0	0,0	-	(2.200)
Muebles para el hogar	13,1	4,6	84,1	0,1	-	(2.200)
Electrodomésticos u ordenadores personales	17,6	7,0	77,5	0,1	-	(2.200)
Electrodomésticos pequeños	19,0	7,4	75,1	0,5	-	(2.200)

**Pregunta 2**

De las siguientes afirmaciones, ¿cuál diría Ud. que describe mejor la situación económica de su hogar?

Le resulta difícil llegar a final de mes, por lo que han tenido que contraer deudas	5,7
Le resulta difícil llegar a final de mes, por lo que han tenido que echar mano de sus ahorros	11,3
Llega justo a final de mes	45,4
Ahorra un poco de dinero cada mes	31,0
Ahorra bastante dinero cada mes	5,5
N.S.	0,9
N.C.	0,3
(N)	(2.200)

**Pregunta 3**

¿Considera Ud. que la situación económica actual de su hogar es mejor o peor que hace seis meses?

Mejor	6,7
Igual (NO LEER)	46,9
Peor	45,9
N.S.	0,4
N.C.	0,2
(N)	(2.200)

**SÓLO A QUIENES CONSIDERAN QUE LA SITUACIÓN ECONÓMICA DE SU HOGAR ES MEJOR QUE HACE SEIS MESES**

(1 en P3)

(N=147)

**Pregunta 4a**

¿Por qué lo cree así? (RESPUESTA ESPONTÁNEA). (RESPUESTA MÚLTIPLE).

Mayor capacidad de ahorro familiar	25,2
Situación favorable que prevalece en su sector de trabajo	5,4
Mejora laboral/sueldo	30,6
Disminución del gasto familiar	9,5
Ha cubierto/cubrirá deudas pendientes/pago de hipoteca	4,8
Situación actual/futura del empleo	15,0
Incorporación de entrevistado/a/miembro del hogar al mercado de trabajo	4,1
Aumento del ingreso familiar	11,6
Su situación actual es de estabilidad/ha mejorado	4,8
Todos los miembros del hogar trabajan	4,8
Situación de la economía general	3,4
Intuición/así lo cree	0,7
Otros	5,4
N.S.	2,0
N.C.	0,7
(N)	(147)

SÓLO A QUIENES CONSIDERAN QUE LA SITUACIÓN ECONÓMICA DE SU HOGAR ES PEOR QUE HACE SEIS MESES

(3 en P3)

(N=1.010)

### Pregunta 4b

¿Por qué lo cree así? (RESPUESTA ESPONTÁNEA). (RESPUESTA MÚLTIPLE).

Alza continuada de precios/inflación	13,3
Mayor endeudamiento familiar	3,4
Situación que prevalece en su sector de trabajo	4,5
Estancamiento del sueldo/laboral	3,9
Dificultades económicas familiares/ingreso insuficiente	8,4
Aumento del gasto familiar	4,0
Situación actual/futura del empleo	24,3
Alza del precio de la vivienda/tipo de interés	0,3
Entrevistado/a/miembro del hogar está/se quedará en paro	18,4
Disminución del ingreso familiar	19,2
La pensión de jubilación resulta insuficiente	4,1
Disminución de su capacidad de ahorro	2,7
Efecto de la inmigración	0,2
Intuición/así lo cree	0,5
Entrevistado/a/miembro del hogar se ha jubilado/jubilará	0,3
Pago de hipoteca	0,1
Política económica	2,2
Crisis económica	47,6
Situación de la política general	3,3
Otros	2,1
N.S.	0,4
N.C.	0,1
<b>(N)</b>	<b>(1.010)</b>

### Pregunta 5

¿Cuántas personas en su entorno se encuentran en paro y buscando trabajo en la actualidad?

Ninguna	34,9
1 persona	16,6
2 personas	11,3
3 personas	7,0
4 personas	4,2
De 5 a 9 personas	7,7
De 10 a 14 personas	3,7
De 15 a 19 personas	1,0
De 20 a 24 personas	1,2
25 y más personas	0,9
N.C.	11,5
<b>(N)</b>	<b>(2.200)</b>
Media	2,64
Desviación típica	5,36
<b>(N)</b>	<b>(1.947)</b>

### Pregunta 6

¿Son más, menos o el mismo número que hace seis meses?

Más	26,1
El mismo número	63,3
Menos	5,9
N.S.	2,5
N.C.	2,2
<b>(N)</b>	<b>(2.200)</b>

**Pregunta 7**

¿Considera Ud. que la situación en España para encontrar/mejorar un puesto de trabajo es mejor o peor que hace seis meses?

Mejor	1,4
Igual (NO LEER)	5,8
Peor	89,0
N.S.	3,5
N.C.	0,2
<b>(N)</b>	<b>(2.200)</b>

**Pregunta 8**

En definitiva y teniendo en cuenta todo lo anterior, ¿considera Ud. que la situación actual de la economía española es mejor o peor que hace seis meses?

Mejor	1,4
Igual (NO LEER)	4,4
Peor	91,9
N.S.	2,1
N.C.	0,2
<b>(N)</b>	<b>(2.200)</b>

**Pregunta 9**

Ahora, mirando hacia el futuro, ¿considera Ud. que la situación en España para encontrar/mejorar un puesto de trabajo dentro de seis meses será mejor o peor que en la actualidad?

Mejor	30,4
Igual (NO LEER)	6,0
Peor	55,2
N.S.	8,2
N.C.	0,1
<b>(N)</b>	<b>(2.200)</b>

**Pregunta 10**

¿Cree Ud. que sus posibilidades de adquisición de bienes duraderos (coches, muebles, electrodomésticos, ordenadores, etc.; pero nunca viviendas, bienes inmuebles) durante el próximo año serán mayores, menores o iguales que las de este año?

Mayores	10,3
Igual	51,3
Menores	33,4
N.S.	5,0
N.C.	0,0
<b>(N)</b>	<b>(2.200)</b>

**Pregunta 11**

¿Cree Ud. que sus posibilidades de ahorro durante el próximo año serán mayores, menores o iguales que las de este año?

Mayores	12,0
Igual	45,5
Menores	39,0
N.S.	3,6
N.C.	-
<b>(N)</b>	<b>(2.200)</b>



**Pregunta 12**

¿Considera Ud. que la situación económica de su hogar dentro de seis meses será mejor o peor que en la actualidad?

Mejor	20,4
Igual (NO LEER)	46,4
Peor	27,3
N.S.	5,9
N.C.	0,0
<b>(N)</b>	<b>(2.200)</b>

**SÓLO A QUIENES CONSIDERAN QUE LA SITUACIÓN ECONÓMICA DE SU HOGAR SERÁ MEJOR DENTRO DE SEIS MESES**

**(1 en P12)**

**(N=449)**

**Pregunta 13a**

¿Por qué lo cree así? (RESPUESTA ESPONTÁNEA). (RESPUESTA MÚLTIPLE).

Mayor capacidad de ahorro familiar	6,2
Situación favorable que prevalece en su sector de trabajo	7,6
Mejora laboral/sueldo	17,8
Disminución del gasto familiar	4,0
Ha cubierto/cubrirá deudas pendientes/pago de hipoteca	1,8
Situación actual/futura del empleo	19,2
Incorporación de entrevistado/a/miembro del hogar al mercado de trabajo	30,5
Aumento del ingreso familiar	10,7
Su situación actual es de estabilidad	1,3
Todos los miembros del hogar trabajan	0,7
Situación de la economía general	2,9
Intuición/así lo cree	27,8
Aumento pensión	0,4
Política económica	0,7
Situación de la política general	0,4
Otros	1,8
N.S.	1,3
N.C.	0,4
<b>(N)</b>	<b>(449)</b>

SÓLO A QUIENES CONSIDERAN QUE LA SITUACIÓN ECONÓMICA DE SU HOGAR SERÁ PEOR DENTRO DE SEIS MESES

(3 en P12)

(N=600)

### Pregunta 13b

¿Por qué lo cree así? (RESPUESTA ESPONTÁNEA). (RESPUESTA MÚLTIPLE).

Alza continuada de precios/inflación	14,3
Mayor endeudamiento familiar	2,8
Situación que prevalece en su sector de trabajo	6,3
Estancamiento del sueldo/laboral	4,7
Dificultades económicas familiares/ingreso insuficiente	5,5
Aumento del gasto familiar	4,8
Situación actual/futura del empleo	14,0
Entrevistado/a/miembro del hogar está/se quedará en paro	13,0
Impacto del euro	0,2
Disminución del ingreso familiar	11,2
La pensión de jubilación resulta insuficiente	5,2
Disminución de su capacidad de ahorro	1,5
Intuición/así lo cree	4,3
Entrevistado/a/miembro del hogar se ha jubilado/jubilará	0,3
Política económica	3,2
Crisis económica	36,5
Situación de la política general	3,5
Otros	0,3
N.S.	1,8
<b>(N)</b>	<b>(600)</b>

### Pregunta 14

En definitiva, considerando todo lo anterior, ¿considera Ud. que la situación de la economía española dentro de seis meses será mejor o peor que la actual?

Mejor	27,5
Igual (NO LEER)	6,5
Peor	61,2
N.S.	4,7
N.C.	0,0
<b>(N)</b>	<b>(2.200)</b>

### Pregunta 15

El crecimiento de los precios (o inflación) en España durante este último año ha sido del -0,7%, ¿cree Ud. que los precios crecerán durante el próximo año más, menos o igual que en el último año?

Más	59,5
Igual	22,9
Menos	9,4
N.S.	8,0
N.C.	0,1
<b>(N)</b>	<b>(2.200)</b>

**Pregunta 16**

¿Y cree Ud. que durante el próximo año el tipo de interés al que las entidades financieras prestan el dinero, subirá, bajará o se mantendrá?

Subirá	35,6
Se mantendrá	31,7
Bajará	12,5
N.S.	19,9
N.C.	0,2
<b>(N)</b>	<b>(2.200)</b>

**Pregunta 17**

En términos generales, ¿cree Ud. que el precio de la vivienda durante el próximo año subirá, bajará o se mantendrá?

Subirá	15,8
Se mantendrá	28,4
Bajará	45,3
N.S.	10,2
N.C.	0,2
<b>(N)</b>	<b>(2.200)</b>

**Pregunta 18**

Ud. personalmente ¿tiene planes de comprar vivienda en el próximo año?

Sí	8,3
No	90,1
N.S.	1,4
N.C.	0,2
<b>(N)</b>	<b>(2.200)</b>

**Pregunta 19**

Sexo:

Hombre	48,5
Mujer	51,5
<b>(N)</b>	<b>(2.200)</b>

**Pregunta 20**

¿Qué edad tiene Ud.?

De 16 a 17 años	2,2
De 18 a 24 años	8,0
De 25 a 34 años	14,2
De 35 a 44 años	19,7
De 45 a 54 años	18,6
De 55 a 64 años	14,8
65 y más años	22,5
<b>(N)</b>	<b>(2.200)</b>

**Pregunta 21**

¿Ha ido Ud. a la escuela o cursado algún tipo de estudios?

No, es analfabeto/a	0,6
No, pero sabe leer y escribir	1,7
Sí, ha ido a la escuela	97,5
N.C.	0,1
<b>(N)</b>	<b>(2.200)</b>

**SÓLO A QUIENES HAN IDO A LA ESCUELA**

(3 en P21)

(N=2.146)

**Pregunta 22a**¿Cuáles son los estudios de más alto nivel que Ud. ha completado obteniendo el correspondiente título oficial?

Menos de 5 años de escolarización	1,9
Educación primaria	11,9
Cualificación profesional grado inicial (FP grado inicial)	1,4
Educación secundaria inferior	17,3
FP de grado medio	7,8
Bachillerato	17,1
FP de grado superior	11,0
Estudios universitarios medios	7,3
Estudios universitarios superiores	18,4
Estudios oficiales de posgrado y doctorado	5,6
Otros	0,0
N.C.	0,2
<b>(N)</b>	<b>(2.146)</b>

**SÓLO A QUIENES HAN IDO A LA ESCUELA**

(3 en P21)

(N=2.146)

**Pregunta 22b**¿Y está Ud. cursando estudios oficiales en la actualidad? ¿Cuáles? **(RESPUESTA MÚLTIPLE)**.

Educación primaria	0,0
Cualificación profesional grado inicial (FP grado inicial)	0,1
Educación secundaria inferior	0,7
FP de grado medio	0,3
Bachillerato	1,6
FP de grado superior	1,5
Estudios universitarios medios	1,2
Estudios universitarios superiores	2,3
Estudios oficiales de posgrado y doctorado	2,2
Otros	3,3
No está cursando estudios	86,5
No contesta	0,2
<b>(N)</b>	<b>(2.146)</b>

**Pregunta 23****ESTUDIOS.**

Sin estudios	4,2
Primaria	11,6
Secundaria inferior	16,9
Secundaria superior	16,7
F.P.	19,7
Universitarios	30,6
Otros	0,0
N.C.	0,3
<b>(N)</b>	<b>(2.200)</b>

**Pregunta 24**

¿Cuál es su estado civil?

Casado/a	40,8
Soltero/a	39,6
Viudo/a	7,8
Separado/a	3,3
Divorciado/a	8,0
N.C.	0,5
<b>(N)</b>	<b>(2.200)</b>

**Pregunta 25**

¿Actualmente cuántas personas además de Ud. conviven en su hogar?

Vive solo/a	16,6
1 persona	17,5
2 personas	27,0
3 personas	20,9
4 personas	12,3
Más de 4 personas	5,1
N.C.	0,6
<b>(N)</b>	<b>(2.200)</b>
Media	2,14
Desviación típica	1,71
<b>(N)</b>	<b>(2.186)</b>

**SÓLO A QUIENES VIVEN EN EL HOGAR CON ALGUNA PERSONA**

(Todos excepto 'Vive solo' o 'N.C.' en P25)

**(N=1.820)****Pregunta 25a**

¿Y está Ud. viviendo? (RESPUESTA MÚLTIPLE).

Con su cónyuge o pareja	66,7
Con sus hijos/as	43,2
Con su padre y/o madre	21,3
Con hermanos o hermanas (con o sin otros/as ascendientes/parientes)	13,9
Con amigos/as o compañeros/as de trabajo	4,0
Otra situación (cuidadores/as, servicio doméstico, etc.)	1,9
N.C.	0,9
<b>(N)</b>	<b>(1.820)</b>

**SÓLO A QUIENES VIVEN EN EL HOGAR CON ALGUNA PERSONA**  
(Todos excepto 'Vive solo' o 'N.C.' en P25)  
(N=1.820)

**Pregunta 25b**

Incluyéndole a Ud., ¿cuántas personas en su hogar tienen ingresos de trabajo, de rentas, de pensiones o de subsidios?

Ninguna	1,8
1 persona	30,6
2 personas	52,5
3 personas	10,9
4 personas	2,5
Más de 4 personas	0,3
N.C.	1,5
<b>(N)</b>	<b>(1.820)</b>
Media	1,82
Desviación típica	0,77
<b>(N)</b>	<b>(1.793)</b>

**SÓLO A QUIENES VIVEN EN EL HOGAR CON ALGUNA PERSONA**  
(Todos excepto 'Vive solo' o 'N.C.' en P25)  
(N=1.820)

**Pregunta 26**

¿Quién es la persona que aporta más ingresos a su hogar?

La persona entrevistada	40,8
Otra persona	43,7
La persona entrevistada y otra casi a partes iguales (NO LEER)	11,4
N.C.	4,1
<b>(N)</b>	<b>(1.820)</b>

**Pregunta 27**

Pensando en los ingresos netos que por todos los conceptos entran en su hogar cada mes, incluyendo los suyos, ¿en cuál de los siguientes tramos que voy a leerle se situaría Ud.?

Menos de 1.100 €	25,6
De 1.100 a 1.800 €	28,1
De 1.801 a 2.700 €	19,2
De 2.701 a 3.900 €	10,6
Más de 3.900 €	4,8
N.C.	11,6
<b>(N)</b>	<b>(2.200)</b>

**Pregunta 28**

¿En cuál de las siguientes situaciones se encuentra Ud. actualmente?

Trabaja	49,9
Jubilado/a o pensionista (ha trabajado)	22,7
Pensionista (no ha trabajado)	2,0
Parado/a y ha trabajado antes	8,8
Parado/a y busca su primer empleo	0,3
Estudiante	8,0
Trabajo doméstico no remunerado	6,6
Otra situación	1,8
N.C.	-
<b>(N)</b>	<b>(2.200)</b>

**Pregunta 29**

¿Puede Ud. autoubicarse ideológicamente en una escala del 1 al 10, siendo el 1 la izquierda y el 10 la derecha?

1 Izquierda	11,6
2	4,1
3	9,9
4	9,6
5	20,8
6	5,2
7	5,3
8	4,0
9	1,0
10 Derecha	4,8
N.S.	11,1
N.C.	12,5
<b>(N)</b>	<b>(2.200)</b>
Media	4,57
Desviación típica	2,45
<b>(N)</b>	<b>(1.681)</b>

**Pregunta 30**

¿Tiene Ud. la nacionalidad española desde que nació o la ha adquirido con posterioridad?

Desde que nació	87,6
La ha adquirido con posterioridad	6,3
No tiene nacionalidad española	5,2
N.C.	0,9
<b>(N)</b>	<b>(2.200)</b>

**SÓLO A QUIENES TIENEN NACIONALIDAD ESPAÑOLA**  
(1 o 2 en P30)  
(N=2.066)

**Pregunta 31**

¿Me podría decir si en las elecciones generales del 10 de noviembre de 2019...?

Fue a votar y votó	77,5
No tenía edad para votar	2,1
Fue a votar pero no pudo hacerlo	0,4
No fue a votar porque no pudo	4,3
Prefirió no votar	11,7
No tenía derecho a voto	0,6
No recuerda	0,4
N.C.	3,0
<b>(N)</b>	<b>(2.066)</b>

**SÓLO A QUIENES TIENEN NACIONALIDAD ESPAÑOLA Y VOTARON EN LAS ELECCIONES GENERALES DE 2019**  
**(1 o 2 en P30 y 1 en P31)**  
**(N=1.601)**

**Pregunta 31a**

¿Y podría decirme a qué partido o coalición votó Ud.?

PSOE	26,3
PP	11,9
VOX	7,0
Unidas Podemos	10,1
Ciudadanos	6,8
ERC	2,1
En Comú Podem	2,2
JxCat	0,7
EAJ-PNV	0,7
EH Bildu	0,4
Más País	0,9
CUP	0,7
CCa-NC	0,2
UPN (NA+)	0,4
Més Compromís	0,5
BNG	0,6
En Común-Unidas Podemos	1,2
PRC	0,1
Teruel Existe	-
Otros partidos	2,0
En blanco	2,8
Voto nulo	0,9
No recuerda	3,6
N.C.	17,7
<b>(N)</b>	<b>(1.601)</b>

**SÓLO A QUIENES TIENEN NACIONALIDAD ESPAÑOLA**  
**(1 o 2 en P30)**  
**(N=2.066)**

**Pregunta 31aa****RECUERDO DE VOTO EN ELECCIONES GENERALES DE 2019.**

PSOE	20,4
PP	9,2
VOX	5,4
Unidas Podemos	7,8
Ciudadanos	5,3
ERC	1,6
En Comú Podem	1,7
JxCat	0,6
EAJ-PNV	0,5
EH Bildu	0,3
Otros	5,2
En blanco	2,2
Voto nulo	0,7
No tenía edad para votar	2,1
No votó	16,4
No tenía derecho a voto	0,6
No recuerda	3,2
N.C.	16,7
<b>(N)</b>	<b>(2.066)</b>



SÓLO A QUIENES NO TIENEN NACIONALIDAD ESPAÑOLA O LA ADQUIRIERON CON POSTERIORIDAD A SU NACIMIENTO

(2 o 3 en P30)

(N=252)

### Pregunta 32a

¿Cómo definiría Ud. su manejo del castellano?

Lo habla un poco	0,4
Lo habla más o menos bien	11,1
Lo habla con fluidez	19,0
Lo habla como si fuera nativo/a	21,4
Es su idioma materno	47,6
N.C.	0,4
<b>(N)</b>	<b>(252)</b>

### Pregunta 33

Por último, ¿la vivienda en la que Ud. vive es...?

En propiedad por compra y está totalmente pagada	43,0
En propiedad por compra y con pagos o hipotecas pendientes	24,5
En alquiler	22,6
En propiedad por herencia o donación	4,1
Cedida gratis o a bajo precio por un/a familiar, la empresa, etc.	2,7
Otra forma	0,4
N.S.	0,6
N.C.	2,2
<b>(N)</b>	<b>(2.200)</b>

### Pregunta 34

RÉGIMEN DE TENENCIA DE LA VIVIENDA.

Propietarios/as	47,0
Propietarios/as con hipoteca	24,5
En alquiler	22,6
Otra situación	3,1
N.S.	0,6
N.C.	2,2
<b>(N)</b>	<b>(2.200)</b>