

# CIS

Centro de Investigaciones Sociológicas

***ÍNDICE DE CONFIANZA DEL CONSUMIDOR.  
MES DE NOVIEMBRE 2021***

**AVANCE DE RESULTADOS**

*Estudio nº 3342*

***Noviembre 2021***

## **NOTA ACLARATORIA sobre la realización del ICC de noviembre**

El Índice de Confianza del Consumidor (ICC) del mes de noviembre 2021 sigue recogiendo un contexto **especial y atípico** debido a la crisis global motivada por el virus COVID-19. **Esta situación de excepcionalidad** sigue afectando, lógicamente, a las valoraciones de la situación actual y de las expectativas de los consumidores en España.

El trabajo de campo se realizó del **17 al 23 de noviembre 2021**, en la fase de nueva normalidad y con unas expectativas que siguen condicionadas por el clima de incertidumbre existente.

# CIS

Centro de Investigaciones Sociológicas

ÍNDICE DE CONFIANZA DEL CONSUMIDOR.  
MES DE NOVIEMBRE 2021

***AVANCE DE RESULTADOS***

*FICHA TÉCNICA*

*Estudio nº 3342*

***Noviembre 2021***

**Ámbito:**

Nacional.

**Universo:**

Población residente de ambos sexos de 16 años y más.

**Tamaño de la muestra:**

**Diseñada:** 3.000 entrevistas, con la siguiente distribución según disponibilidad de tipo de teléfono:  
Sólo fijo o fijo y móvil: 2.172  
Sólo móvil: 828

**Realizada:** 2.875 entrevistas, con la siguiente distribución según disponibilidad de tipo de teléfono:  
Sólo fijo o fijo y móvil: 2.008  
Sólo móvil: 867

**Afijación:**

Proporcional.

**Ponderación:**

Con el fin de corregir desviaciones detectadas en la recogida sobre la muestra diseñada se ha procedido a elaborar unos coeficientes de ponderación incluidos en la variable PESO del fichero de microdatos.

La información empleada en el cálculo de los coeficientes de ponderación ha sido, por un lado, la distribución de la población residente de 16 años y más según tramos de edad (16-17 años, 18-24 años; 25-34 años; 35-44 años; 45-54 años; 55-64 años y 65 años y más), la situación de actividad (ocupado, parado e inactivo) y la disponibilidad de tipo de teléfono. Los datos de referencia son el Padrón Municipal de Habitantes a 1 de enero de 2020, la EPA del tercer trimestre de 2021 y la Encuesta de TIC\_H de 2020.

**Procedimiento de muestreo:**

Con los teléfonos fijos se lleva a cabo un muestreo bietápico estratificado, con selección de las unidades primarias de muestreo (hogares) a través de una selección aleatoria de teléfonos y de las unidades últimas (individuos) según cuotas cruzadas de sexo y edad y cuota de actividad (ocupado, parado y resto).

Con los teléfonos móviles se procede al marcado aleatorio de números (RDD) aplicándose en la selección de los individuos las mismas cuotas que en los teléfonos fijos. En caso de contactar con personas que tengan también teléfono fijo, se incorporan a la muestra de fijo + móvil.

Los estratos se han formado por el cruce de las 17 comunidades autónomas junto con las ciudades autónomas de Ceuta y Melilla, con el tamaño de hábitat de los municipios dividido en 7 categorías: menor o igual de 2.000 habitantes; de 2.001 a 10.000; de 10.001 a 50.000; de 50.001 a 100.000; de 100.001 a 400.000; de 400.001 a 1.000.000; y más de 1.000.000 de habitantes.

Los cuestionarios se han aplicado mediante entrevista telefónica personal.

**Error muestral:**

Para un nivel de confianza del 95,5% (dos sigmas) y  $P = Q$ , el error de muestreo es de  $\pm 1,9\%$  para el conjunto de la muestra y en el supuesto de muestreo aleatorio simple.

**Fecha de realización:**

Del 17 al 23 de noviembre de 2021.

# **CIS**

Centro de Investigaciones Sociológicas

## ***ÍNDICE DE CONFIANZA DEL CONSUMIDOR. MES DE NOVIEMBRE***

**EVOLUCIÓN DE RESULTADOS**

*Estudio nº 3342  
Noviembre 2021*

El **Indicador mensual de Confianza del Consumidor (ICC)** ha sido elaborado en España por el Instituto de Crédito Oficial entre los años 2004 y 2011. Desde noviembre de 2011 el ICC lo elabora el Centro de Investigaciones Sociológicas.

El ICC se calcula como media aritmética de los balances de la **situación actual** de la economía familiar, de la economía española y del empleo, respecto a la que existía hace seis meses, y de las **expectativas** respectivas para los próximos seis meses.

Tanto el ICC, como los propios índices de situación actual y de expectativas, pueden tomar valores que oscilan entre 0 y 200. Por encima de 100, indica una percepción positiva de los consumidores y por debajo de 100 una percepción negativa.

En el siguiente enlace se puede consultar una explicación más detallada del ICC y su metodología:

[http://www.cis.es/cis/opencms/ES/13\\_Indicadores/Indicadores/ICC/index.jsp](http://www.cis.es/cis/opencms/ES/13_Indicadores/Indicadores/ICC/index.jsp)

## Comentarios al ICC del mes de noviembre de 2021

	Nov 2020	Dic 2020	Ene 2021	Feb 2021	Mar 2021	Abr 2021	May 2021	Jun 2021	Jul 2021	Ago 2021	Sep 2021	Oct 2021	Nov 2021
ÍNDICE DE CONFIANZA CONSUMIDOR	55,7	63,1	55,7	65,9	73,0	77,8	89,0	97,5	91,9	91,6	98,3	97,3	84,6
ÍNDICE DE SITUACIÓN ACTUAL	29,9	34,2	32,9	37,2	43,4	48,1	62,4	75,9	73,6	77,9	83,1	85,0	74,3
ÍNDICE DE EXPECTATIVAS	81,5	92,0	78,6	94,6	102,7	107,4	115,5	119,1	110,3	105,2	113,4	109,6	94,9

**- El ICC del mes de noviembre alcanza los 84,6 puntos, lo que representa 12,7 puntos menos que el dato del mes anterior.**

Este descenso del índice se debe a la evolución experimentada por sus dos componentes: la valoración de la situación actual desciende 10,7 puntos respecto al mes de octubre y la valoración de las expectativas baja 14,6 puntos. El comportamiento de estos índices es parecido en términos relativos, el Índice de Confianza del Consumidor retrocede un 13% el Índice de Situación Actual desciende 12,6% y en el caso del Índice de Expectativas el descenso es de 13,4%. Sin embargo, desde enero de este año la evolución ha sido positiva, el ICC se ha incrementado un total de 28,9 puntos desde entonces, la valoración de la situación actual ha aumentado 41,4 puntos y la valoración de las expectativas ha subido 16,3 puntos. En términos relativos, el aumento es más llamativo, el ICC sube 51,8%, el Índice de Situación Actual aumenta 126,1% y en el Índice de Expectativas la subida es del 20,8%, respecto al mes de enero de 2021. (Gráfico 1.1)

En relación con el mes de noviembre del año anterior, la evolución interanual es muy positiva, el ICC se ha incrementado en 28,9 puntos. Esta subida es debida al aumento de 44,4 puntos de la valoración de la situación actual respecto a noviembre del 2020 y a la valoración de las expectativas, con un aumento de 13,4 puntos en el último año. En términos porcentuales el ICC crece un 51,9% como resultado del aumento de la valoración de la situación actual del 148,8% y de la mejora del 16,4% en la valoración de las expectativas de futuro en el último año. (Gráfico 1.2)



Expresado en tasas de variación, este mes de noviembre el ICC respecto al pasado mes de octubre se reduce -0,13 en términos absolutos, mientras que la tasa interanual registra un aumento de 51,9% con relación al mismo mes de noviembre del 2020. Por último, tomando como base enero de 2005, el ICC se encuentra en estos momentos -13,7 puntos por debajo de los valores que se obtuvieron entonces, mientras que en noviembre del pasado año esa misma diferencia llegaba a -43,2 puntos por debajo de los valores de 2005. (Gráfico 1.3, 1.4 y 1.5)

- **El índice de valoración de la situación actual** alcanza en noviembre 74,3 puntos, con un descenso de 10,7 puntos en relación con el obtenido el pasado mes de octubre. En términos porcentuales el retroceso es ligeramente mayor, baja 12,6%. Obviamente, esta caída del índice se debe a la evolución de las valoraciones de sus tres componentes: la valoración de la situación económica actual desciende 13,3 puntos respecto al mes anterior, situándose en 68,8 puntos, la valoración del mercado de trabajo pierde 10,5 puntos respecto al mes de octubre, quedándose en 77,1 puntos, y en el caso de la valoración de la situación de los hogares llega a 77 puntos, disminuyendo 8,3 puntos en el último mes. (Gráfico 2.1)

Sin embargo, comparando con los datos de noviembre del 2020, la evolución es muy positiva en todos sus componentes. La valoración de la situación económica aumenta 57 puntos, las opciones que ofrece el mercado de trabajo se valoran 63,2 puntos por encima del valor de hace un año y la valoración de la situación en los hogares mejora 13,1 puntos en los últimos doce meses. Si analizamos la evolución en términos relativos, las diferencias son muy llamativas: la valoración de la situación económica general ha aumentado un 483,1%, la valoración de las posibilidades del mercado de trabajo sube 454,7% y la valoración respecto a la situación de los hogares crece de manera más moderada, un 20,5%. (Gráfico 2.2)

- **El Índice de Expectativas** en este mes de noviembre es de 94,9 puntos, lo que representa un descenso de 14,6 puntos respecto al mes anterior y en términos relativos se reduce el 13,4% respecto al mes precedente. Esta disminución del índice se debe a la evolución de sus tres componentes: la valoración de la evolución de la economía en el futuro inmediato baja hasta 89,4 puntos, lo que representa 18,3 puntos menos que el mes de octubre, la valoración del futuro del mercado de trabajo desciende en el mes de noviembre hasta los 93,4 puntos, perdiendo 18,1 puntos respecto al mes anterior y la valoración de la futura evolución de la situación de los hogares cae 7,5 puntos, llegando a 102 puntos en el mes de noviembre. (Gráfico 3.1)

Al igual que la evolución interanual del ICC y del Índice de Situación Actual, la evolución del Índice de Expectativas en términos interanuales también es positiva en sus todos sus componentes. Desde noviembre del pasado año, las expectativas respecto a la situación económica del país suben 19,1 puntos, las expectativas referidas al futuro del empleo aumentan de 15,5 puntos y la subida de las expectativas de la situación de los hogares es de 5,6 puntos. En términos relativos, el aumento de las expectativas respecto de la situación económica general crece un 27,2%, las expectativas referidas al empleo tienen una subida del 19,9% y la valoración de la situación futura de los hogares asciende de forma más moderada un 5,8% en el último año. (Gráfico 3.2)

- Finalmente, y como información adicional al ICC, la evolución de las expectativas en relación con los precios, los tipos de interés, las posibilidades de ahorro de los hogares y la compra de bienes duraderos, muestra un desarrollo coherente con las pautas y los datos comentados hasta ahora sobre el ICC. En términos mensuales, se observa un descenso en las expectativas de ahorro que bajan 7,4 puntos, los temores de inflación disminuyen 3,5 puntos y las expectativas de consumo se reducen 5,7 puntos respecto al mes de octubre. Por otro lado, las expectativas sobre un futuro aumento de los tipos de interés suben 1,7 puntos respecto al mes anterior. (Gráfico 4.1)

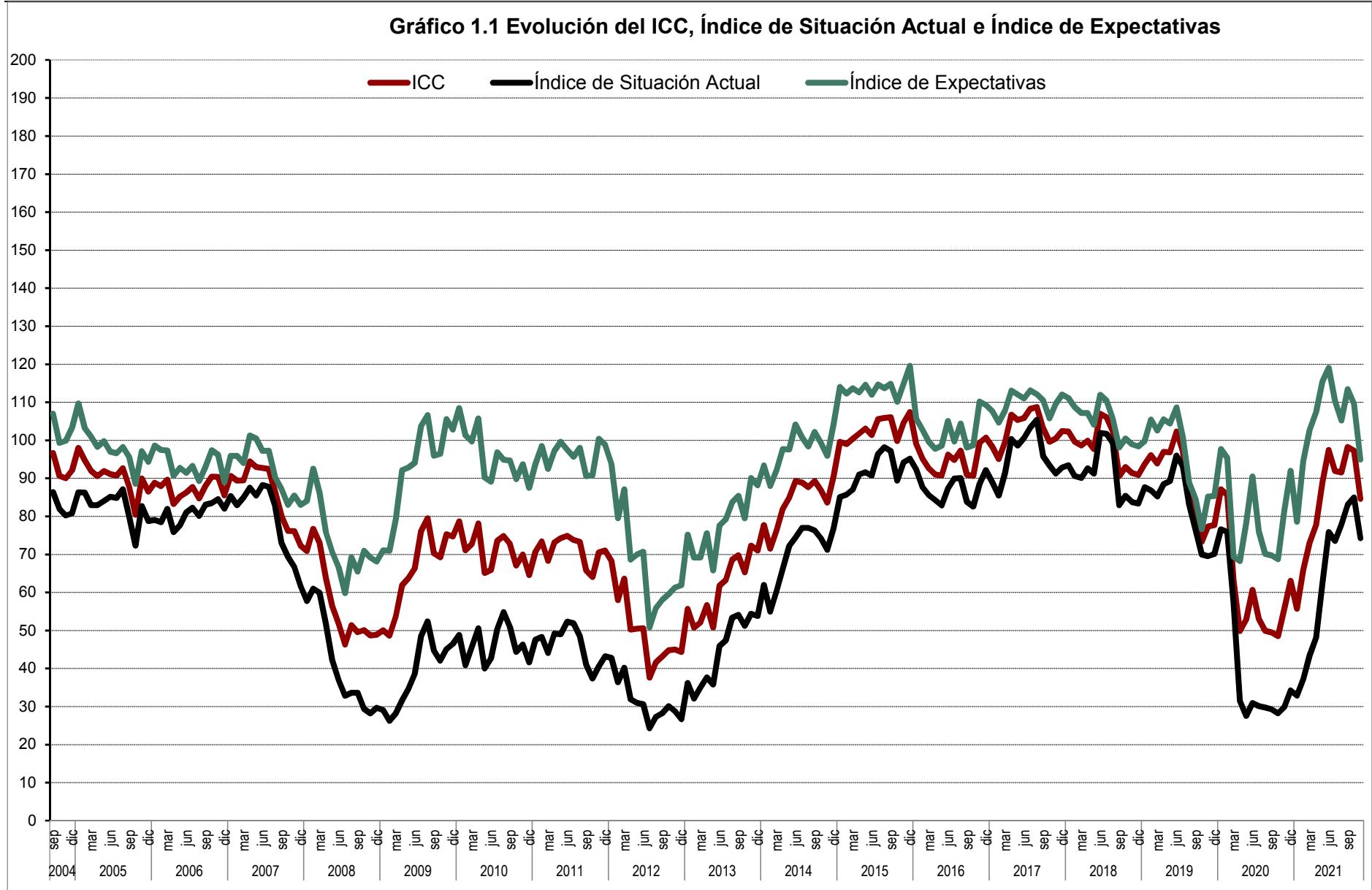



Gráfico 1.3 ICC tasa mensual (en %)





Gráfico 1.5 ICC (eje dcho.) y tasa de variación en % (eje izq.).  
Base = enero 05 = 0 izq. y 100 dcha.

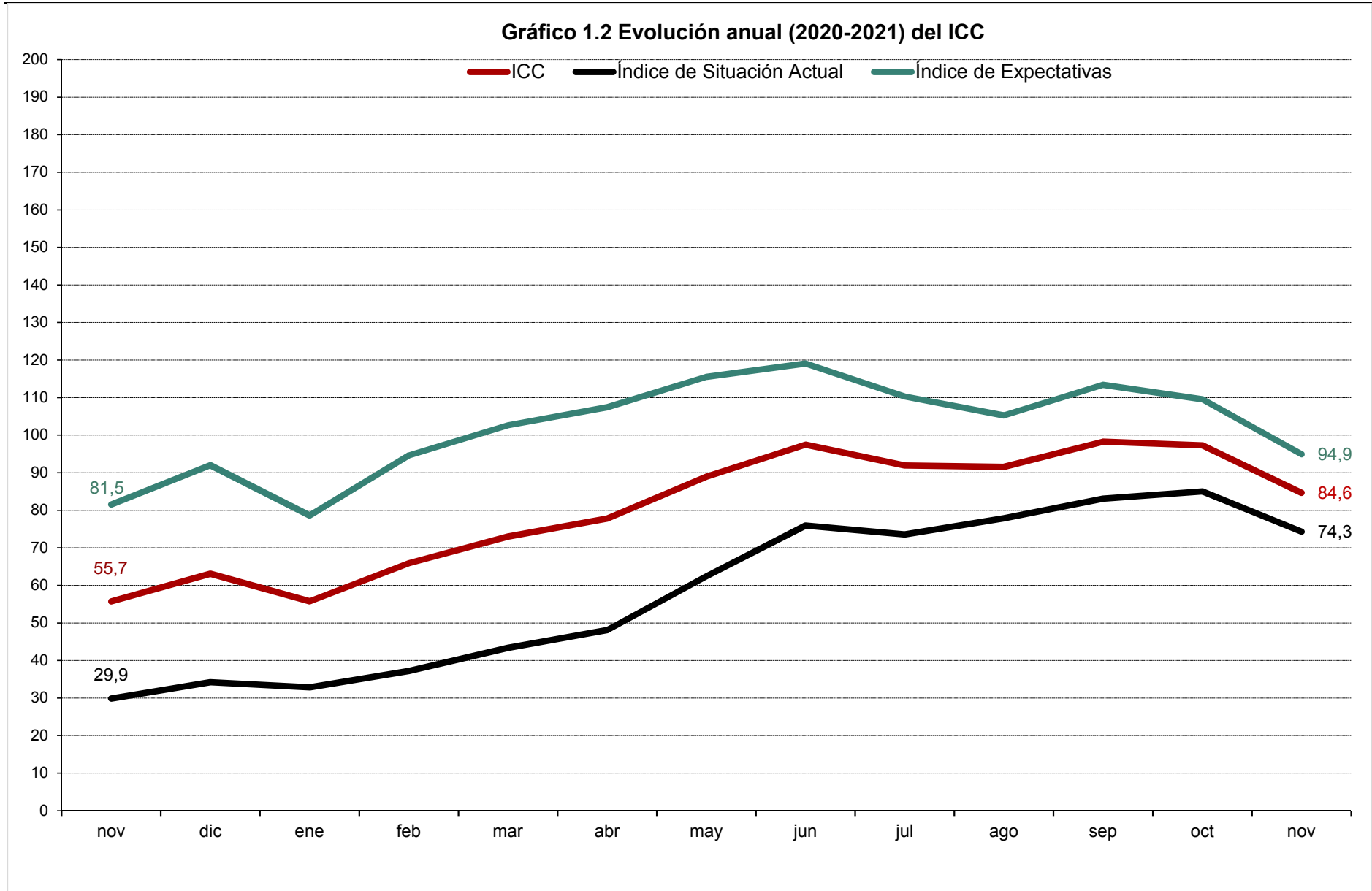

Gráfico 2.1 Valoración de la situación actual de la economía española, del hogar y del empleo

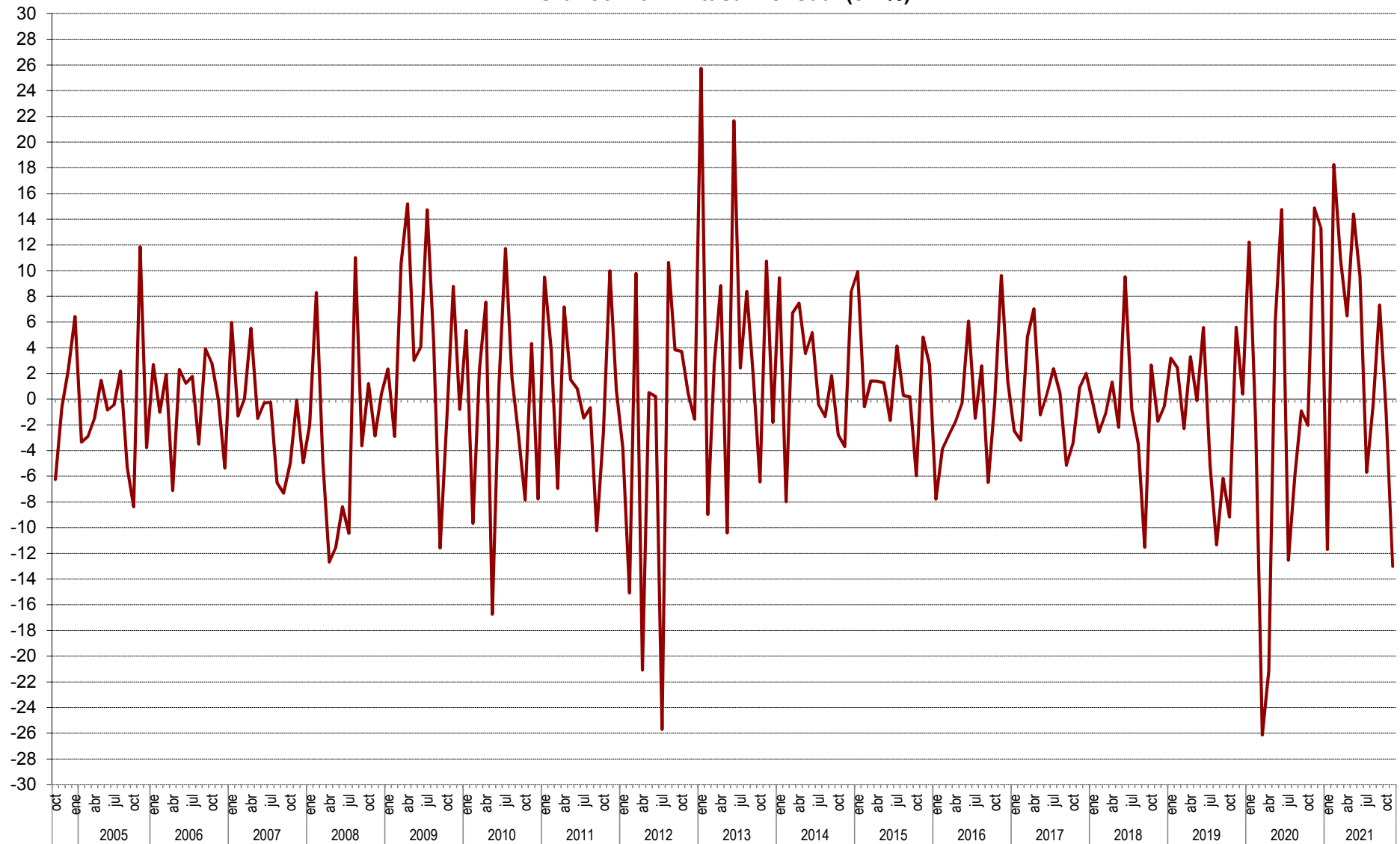



Gráfico 2.2 Evolución anual (2020-2021) del Índice de Situación Actual

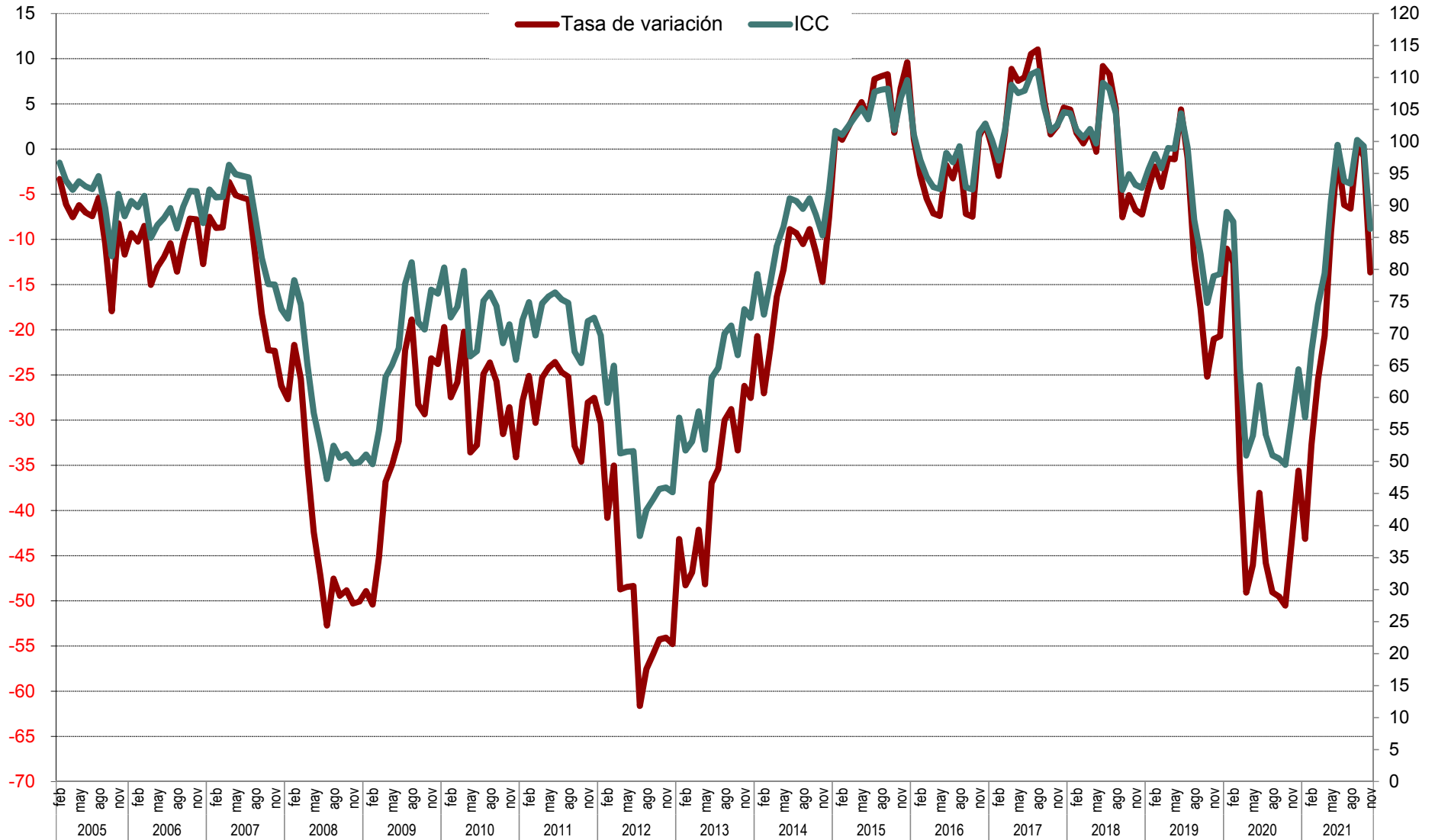

Gráfico 3.1 Evolución mensual de las expectativas

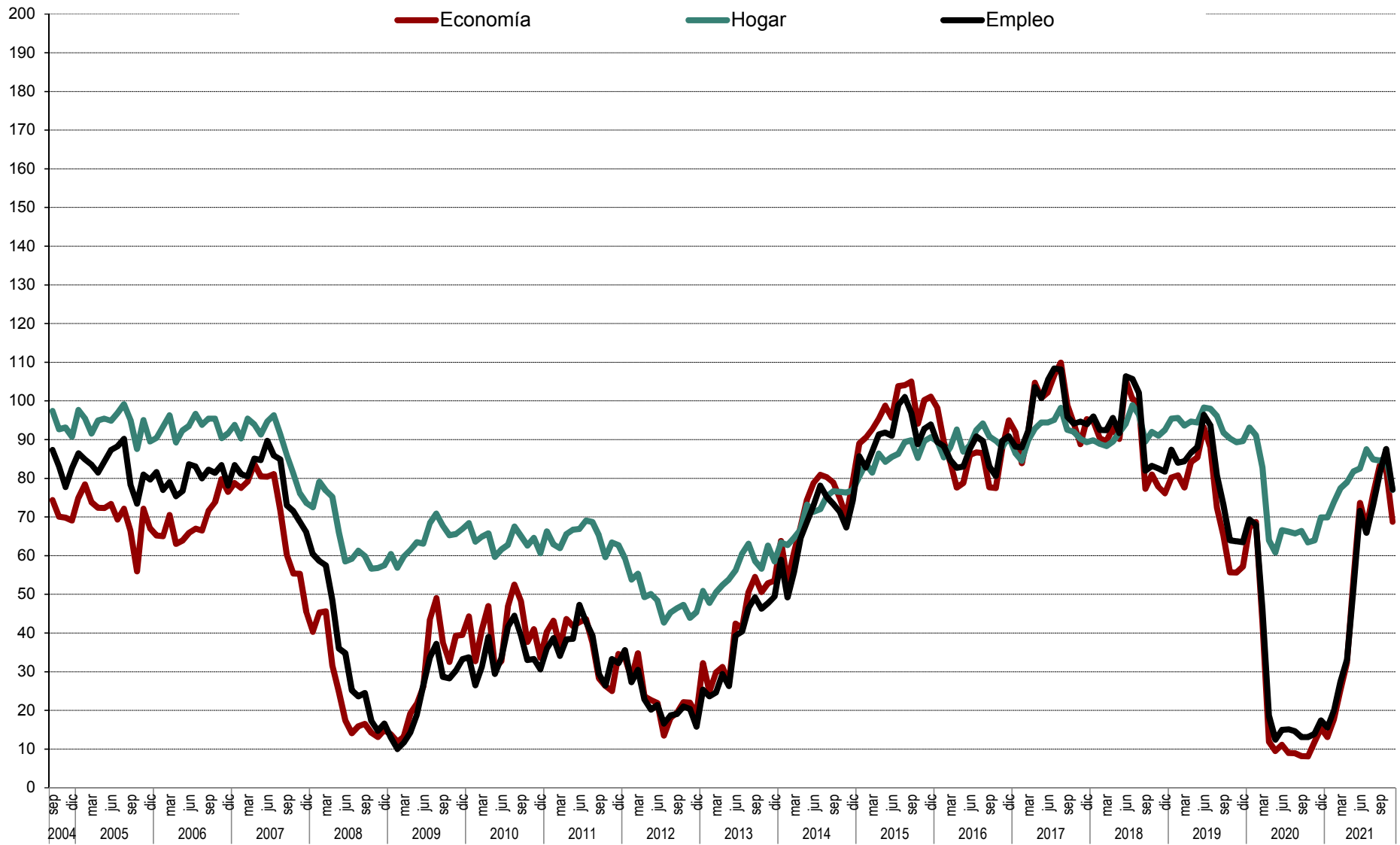

Gráfico 3.2 Evolución anual (2020-2021) de las expectativas

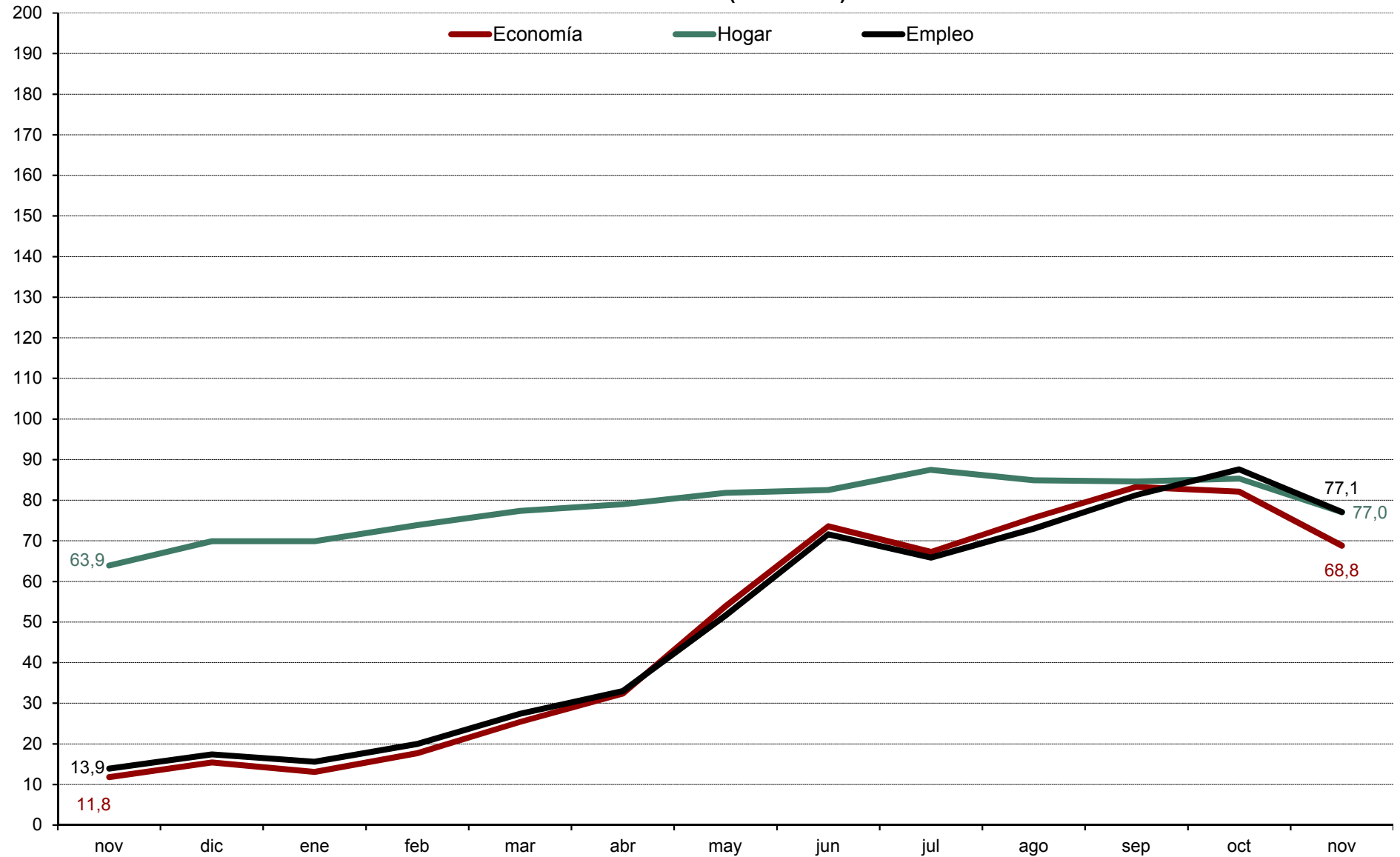

Gráfico 4.1 Evolución mensual de las expectativas sobre precios, tipo de interés, ahorro y consumo duradero

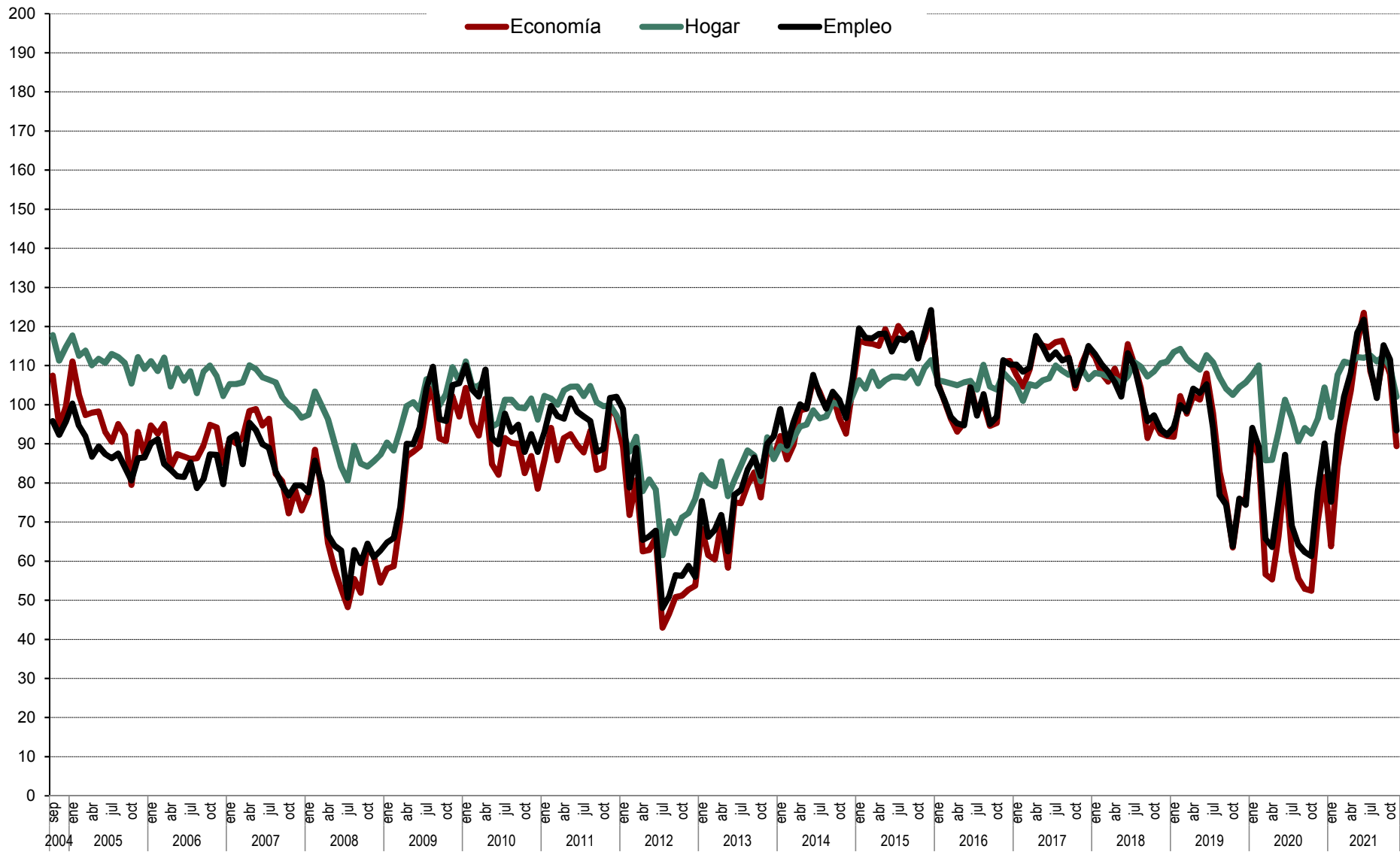

# CIS

Centro de Investigaciones Sociológicas

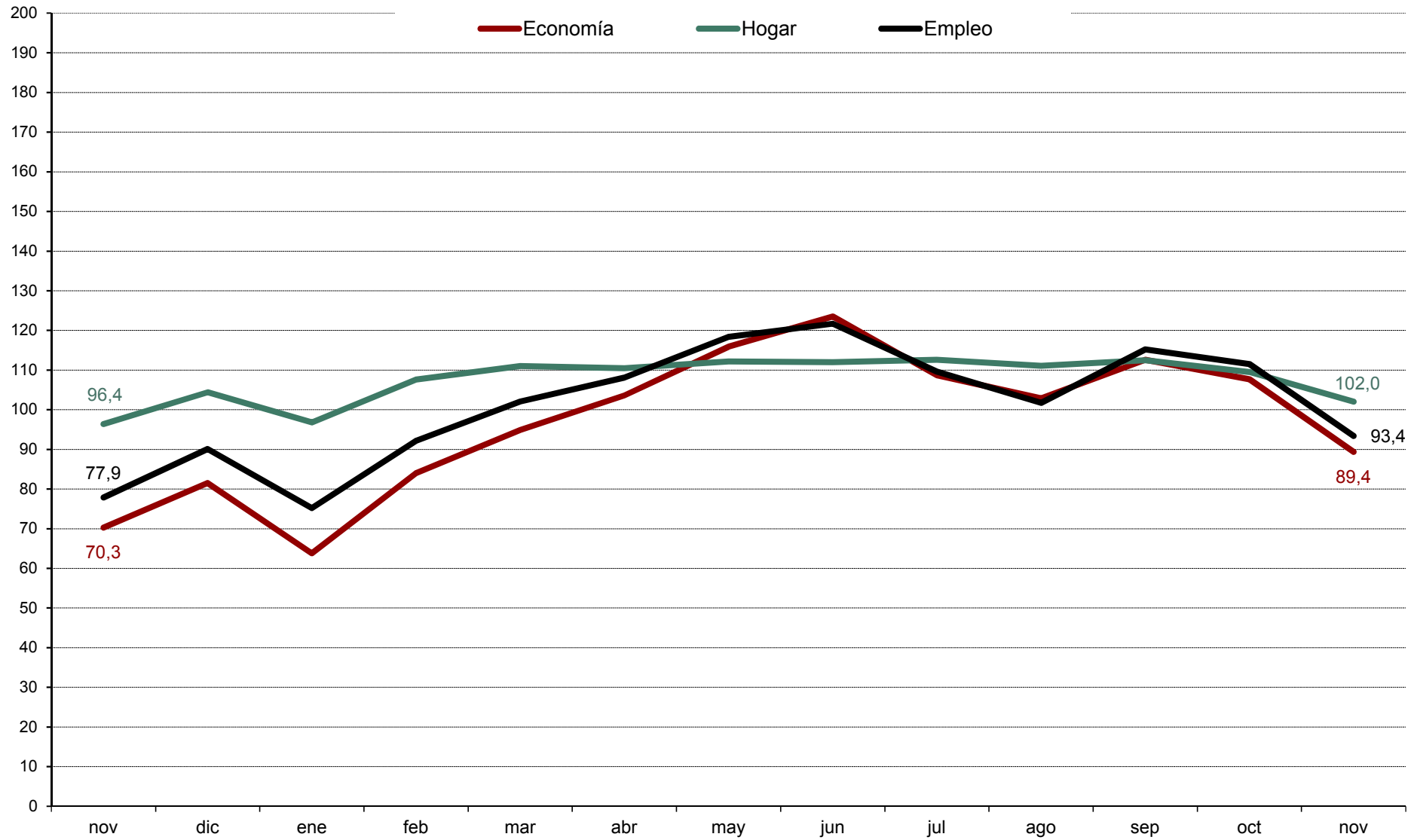
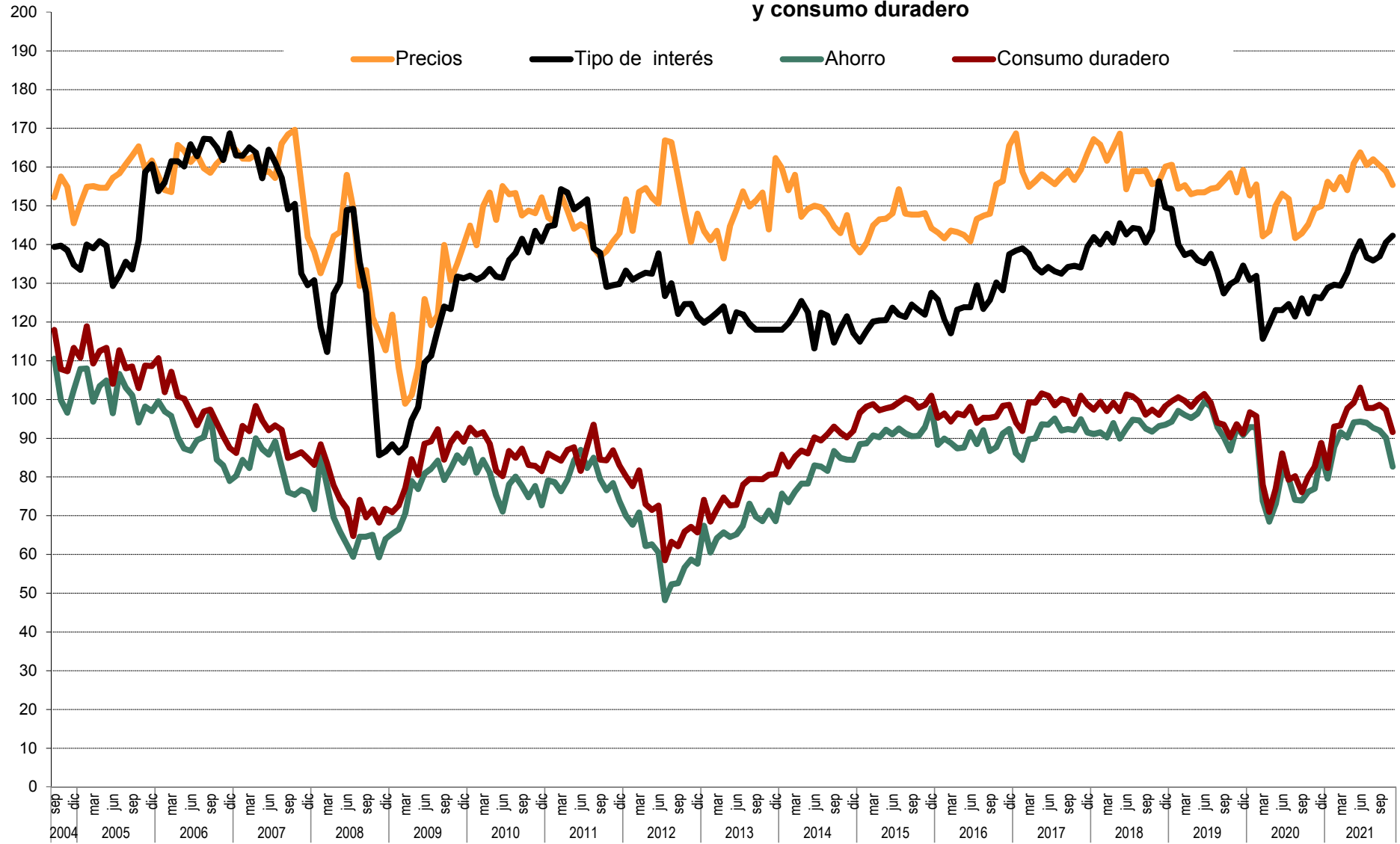
ÍNDICE DE CONFIANZA DEL CONSUMIDOR.  
MES DE NOVIEMBRE 2021

***AVANCE DE RESULTADOS***

*DISTRIBUCIONES MARGINALES*

*Estudio nº 3342*

***Noviembre 2021***

**NOTAS:**

A. Los/as entrevistadores/as no ofrecen las opciones de respuesta "NO LEER", pero las registran cuando son mencionadas espontáneamente por las personas entrevistadas.

B. Las categorías de respuesta que muestran porcentaje 0,0 han recibido al menos una mención en la encuesta pero, debido a la presentación de resultados con 1 solo decimal y al redondeo, no llega a visualizarse el valor real. Si las categorías no han sido respondidas por ninguna persona entrevistada, en los resultados se indica con un guión '-'.

C. En la pregunta P31aR la opción "Más País" incluye las respuestas a Más País y EQUO en las siguientes circunscripciones: Cádiz, Granada, Málaga, Sevilla, Asturias, Las Palmas, Santa Cruz de Tenerife, Barcelona, A Coruña, Pontevedra, Madrid, Murcia, Bizkaia; en Zaragoza "Más País-Chunta Aragonesista" recoge las menciones a la Chunta Aragonesista, Más País y EQUO; en las Illes Balears la opción "MÉS (PSM-Entesa)" recoge las menciones a MÉS y ERC; en Canarias la opción "CCa-NC" recoge las menciones a Coalición Canaria y Nueva Canarias; en Cataluña la opción "En Comú Podem" incluye las menciones a En Comú Podem, Podemos, ICV (Iniciativa per Catalunya-Verds) y Unidas Podemos; en la Comunitat Valenciana la opción "Més Compromís" incluye las menciones a Compromís, Más País y EQUO; en Galicia "En Común-Unidas Podemos" agrupa las menciones a Podemos y Esquerda Unida; la opción "NA+" incluye las menciones a PP, Ciudadanos y UPN, recogidas en la Comunidad Foral de Navarra; en el Principado de Asturias las menciones a Foro Asturias se incluyen dentro del "PP"; en el resto de circunscripciones la opción "Unidas Podemos" recoge las menciones a Podemos, Izquierda Unida, Unidas Podemos y EQUO.

**Pregunta 1**

En los últimos seis meses, ¿ha adquirido Ud. o algún miembro de su hogar alguno de los siguientes bienes? (RESPUESTA MÚLTIPLE). (RECOGER TODAS LAS QUE DIGA LA PERSONA ENTREVISTADA PARA CADA TIPO DE BIEN).

	Sí ella ha adquirido	Sí, lo ha adquirido otra persona de su hogar	No	N.S.	N.C.	(N)
Automóvil/moto	6,1	5,1	89,5	0,0	0,0	(2.875)
Muebles para el hogar	16,1	8,9	78,0	0,2	0,0	(2.875)
Electrodomésticos u ordenadores personales	22,1	12,0	69,6	0,2	0,0	(2.875)
Electrodomésticos pequeños	21,1	10,7	70,6	0,4	0,1	(2.875)

**Pregunta 2**

De las siguientes afirmaciones, ¿cuál diría Ud. que describe mejor la situación económica de su hogar?

Le resulta difícil llegar a final de mes, por lo que han tenido que contraer deudas	5,9
Le resulta difícil llegar a final de mes, por lo que han tenido que echar mano de sus ahorros	11,4
Llega justo a final de mes	32,6
Ahorra un poco de dinero cada mes	41,3
Ahorra bastante dinero cada mes	7,6
N.S.	0,5
N.C.	0,7
<b>(N)</b>	<b>(2.875)</b>

**Pregunta 3**

¿Considera Ud. que la situación económica actual de su hogar es mejor o peor que hace seis meses?

Mejor	15,0
(NO LEER) Igual	46,2
Peor	38,0
N.S.	0,7
N.C.	0,1
<b>(N)</b>	<b>(2.875)</b>

SÓLO A QUIENES CONSIDERAN QUE LA SITUACIÓN ECONÓMICA DE SU HOGAR ES MEJOR QUE HACE SEIS MESES

(1 en P3)

(N=431)

**Pregunta 4a**

¿Por qué lo cree así? (RESPUESTA ESPONTÁNEA). (RESPUESTA MÚLTIPLE).

Mayor capacidad de ahorro familiar	10,9
Situación favorable que prevalece en su sector de trabajo	13,2
Mejora laboral/sueldo	25,4
Disminución del gasto familiar	6,1
Ha cubierto/cubrirá deudas pendientes/pago de hipoteca	1,6
Situación actual/futura del empleo	13,0
Incorporación de la persona entrevistada/miembro del hogar al mercado de trabajo	16,2
Aumento del ingreso familiar	22,1
Su situación actual es de estabilidad/ha mejorado	8,8
Todos/as los/as miembros del hogar trabajan	1,1
Situación de la economía general	1,8
Intuición/así lo cree	2,6
Aumento de la pensión	0,5
Otros	3,7
N.S.	1,3
N.C.	0,5
<b>(N)</b>	<b>(431)</b>

SÓLO A QUIENES CONSIDERAN QUE LA SITUACIÓN ECONÓMICA DE SU HOGAR ES PEOR QUE HACE SEIS MESES

(3 en P3)

(N=1.094)

### Pregunta 4b

¿Por qué lo cree así? (RESPUESTA ESPONTÁNEA). (RESPUESTA MÚLTIPLE).

Alza continuada de precios/inflación	55,1
Mayor endeudamiento familiar	3,0
Situación que prevalece en su sector de trabajo	5,2
Estancamiento del sueldo/laboral	9,3
Dificultades económicas familiares/ingreso insuficiente	5,7
Aumento del gasto familiar	13,5
Situación actual/futura del empleo	7,3
Alza del precio de la vivienda/tipo de interés	0,6
Persona entrevistada/miembro del hogar está/se quedará en paro	8,4
Disminución del ingreso familiar	13,2
La pensión de jubilación resulta insuficiente	4,9
Disminución de la capacidad de ahorro	3,8
Intuición/así lo cree	1,1
Persona entrevistada/miembro del hogar se ha jubilado/jubilará	1,1
Pago de hipoteca	0,5
Política económica	1,8
Crisis económica	2,8
Situación de la política general	1,3
Problemas relacionados con la COVID-19	3,3
Otros	1,9
N.S.	0,4
N.C.	0,5
<b>(N)</b>	<b>(1.094)</b>

### Pregunta 5

¿Cuántas personas en su entorno se encuentran en paro y buscando trabajo en la actualidad?

Ninguna	48,5
1 persona	15,9
2 personas	10,8
3 personas	6,4
4 personas	3,2
De 5 a 9 personas	7,8
De 10 a 14 personas	2,7
De 15 a 19 personas	0,7
De 20 a 24 personas	0,5
25 y más personas	1,0
N.C.	2,6
<b>(N)</b>	<b>(2.875)</b>
Media	2,11
Desviación típica	5,51
<b>(N)</b>	<b>(2.801)</b>



**Pregunta 6**

¿Son más, menos o el mismo número que hace seis meses?

Más	14,0
El mismo número	74,3
Menos	8,7
N.S.	2,5
N.C.	0,5
<b>(N)</b>	<b>(2.875)</b>

**Pregunta 7**

¿Considera Ud. que la situación en España para encontrar/mejorar un puesto de trabajo es mejor o peor que hace seis meses?

Mejor	24,7
(NO LEER) Igual	17,9
Peor	47,6
N.S.	9,5
N.C.	0,4
<b>(N)</b>	<b>(2.875)</b>

**Pregunta 8**

En definitiva y teniendo en cuenta todo lo anterior, ¿considera Ud. que la situación actual de la economía española es mejor o peor que hace seis meses?

Mejor	26,0
(NO LEER) Igual	12,4
Peor	57,2
N.S.	4,0
N.C.	0,3
<b>(N)</b>	<b>(2.875)</b>

**Pregunta 9**

Ahora, mirando hacia el futuro, ¿considera Ud. que la situación en España para encontrar/mejorar un puesto de trabajo dentro de seis meses será mejor o peor que en la actualidad?

Mejor	36,6
(NO LEER) Igual	10,1
Peor	43,2
N.S.	9,9
N.C.	0,2
<b>(N)</b>	<b>(2.875)</b>

**Pregunta 10**

¿Cree Ud. que sus posibilidades de adquisición de bienes duraderos (coches, muebles, electrodomésticos, ordenadores, etc. nunca viviendas, bienes inmuebles) durante el próximo año serán mayores, menores o iguales que las de este año?

Mayores	13,4
Iguals	61,2
Menores	21,8
N.S.	3,0
N.C.	0,7
<b>(N)</b>	<b>(2.875)</b>

**Pregunta 11**

¿Cree Ud. que sus posibilidades de ahorro durante el próximo año serán mayores, menores o iguales que las de este año?

Mayores	15,6
Iguales	49,0
Menores	32,9
N.S.	2,4
N.C.	0,2
<b>(N)</b>	<b>(2.875)</b>

**Pregunta 12**

¿Considera Ud. que la situación económica de su hogar dentro de seis meses será mejor o peor que en la actualidad?

Mejor	27,9
(NO LEER) Igual	42,3
Peor	25,9
N.S.	3,7
N.C.	0,2
<b>(N)</b>	<b>(2.875)</b>

**SÓLO A QUIENES CONSIDERAN QUE LA SITUACIÓN ECONÓMICA DE SU HOGAR SERÁ MEJOR DENTRO DE SEIS MESES**  
**(1 en P12)**  
**(N=801)**

**Pregunta 13a**

¿Por qué lo cree así? **(RESPUESTA ESPONTÁNEA). (RESPUESTA MÚLTIPLE).**

Mayor capacidad de ahorro familiar	9,4
Situación favorable que prevalece en su sector de trabajo	12,2
Mejora laboral/sueldo	17,2
Disminución del gasto familiar	8,5
Ha cubierto/cubrirá deudas pendientes/pago de hipoteca	3,6
Situación actual/futura del empleo	15,1
Incorporación de la persona entrevistada/miembro del hogar al mercado de trabajo	12,0
Aumento del ingreso familiar	15,2
Su situación actual es de estabilidad/ha mejorado	8,2
Todos/as los/as miembros del hogar trabajan	1,4
Situación de la economía general	5,9
Intuición/así lo cree	16,7
Aumento de la pensión	0,7
Política económica	0,9
Situación de la política general	0,4
Problemas relacionados con la COVID-19	2,3
Otros	3,0
N.S.	1,9
N.C.	0,3
<b>(N)</b>	<b>(801)</b>

SÓLO A QUIENES CONSIDERAN QUE LA SITUACIÓN ECONÓMICA DE SU HOGAR SERÁ PEOR DENTRO DE SEIS MESES

(3 en P12)

(N=743)

### Pregunta 13b

¿Por qué lo cree así? (RESPUESTA ESPONTÁNEA). (RESPUESTA MÚLTIPLE).

Alza continuada de precios/inflación	61,7
Mayor endeudamiento familiar	2,3
Situación que prevalece en su sector de trabajo	4,7
Estancamiento del sueldo/laboral	15,7
Dificultades económicas familiares/ingreso insuficiente	4,3
Aumento del gasto familiar	13,5
Situación actual/futura del empleo	9,5
Alza del precio de la vivienda/tipo de interés	1,5
Persona entrevistada/miembro del hogar está/se quedará en paro	5,8
Disminución del ingreso familiar	7,2
La pensión de jubilación resulta insuficiente	5,5
Disminución de su capacidad de ahorro	4,3
Intuición/así lo cree	4,7
Persona entrevistada/miembro del hogar se ha jubilado/jubilará	1,1
Pago de hipoteca	0,1
Política económica	3,5
Crisis económica	5,7
Situación de la política general	3,4
Problemas relacionados con la COVID-19	1,2
Otros	2,0
N.S.	0,1
N.C.	0,5
<b>(N)</b>	<b>(743)</b>

### Pregunta 14

En definitiva, considerando todo lo anterior, ¿considera Ud. que la situación de la economía española dentro de seis meses será mejor o peor que la actual?

Mejor	36,0
(NO LEER) Igual	10,1
Peor	46,6
N.S.	7,2
N.C.	0,2
<b>(N)</b>	<b>(2.875)</b>

### Pregunta 15

El crecimiento de los precios (o inflación) en España durante este último año ha sido del 5,4% (\*), ¿cree Ud. que los precios crecerán durante el próximo año más, menos o igual que en el último año? (\*: se actualiza mensualmente, tasa de **variación interanual** del IPC (información INE)).

Más	66,3
Igual	18,7
Menos	10,9
N.S.	3,8
N.C.	0,4
<b>(N)</b>	<b>(2.875)</b>

**Pregunta 16**

¿Y cree Ud. que durante el próximo año el tipo de interés al que las entidades financieras prestan el dinero, subirá, bajará o se mantendrá?

Subirá	46,1
Se mantendrá	33,1
Bajará	3,8
N.S.	16,3
N.C.	0,6
<b>(N)</b>	<b>(2.875)</b>

**Pregunta 17**

En términos generales, ¿cree Ud. que el precio de la vivienda durante el próximo año subirá, bajará o se mantendrá?

Subirá	62,0
Se mantendrá	25,3
Bajará	5,5
N.S.	7,0
N.C.	0,3
<b>(N)</b>	<b>(2.875)</b>

**Pregunta 18**

Ud. personalmente ¿tiene planes de comprar vivienda en el próximo año?

Sí	9,2
No	90,2
N.S.	0,5
N.C.	0,1
<b>(N)</b>	<b>(2.875)</b>

**Pregunta 19**

**Sexo:**

Hombre	48,3
Mujer	51,7
<b>(N)</b>	<b>(2.875)</b>

**Pregunta 20**

¿Qué edad tiene Ud.?

De 16 a 17 años	2,4
De 18 a 24 años	8,2
De 25 a 34 años	13,5
De 35 a 44 años	18,4
De 45 a 54 años	18,8
De 55 a 64 años	15,6
65 y más años	23,0
<b>(N)</b>	<b>(2.875)</b>

**Pregunta 21**

¿Ha ido Ud. a la escuela o cursado algún tipo de estudios?

No, es analfabeto/a	0,1
No, pero sabe leer y escribir	1,5
Sí, ha ido a la escuela	98,3
N.C.	0,0
<b>(N)</b>	<b>(2.875)</b>

**SÓLO A QUIENES HAN IDO A LA ESCUELA**

(3 en P21)

(N=2.827)

**Pregunta 22a**

¿Cuáles son los estudios de más alto nivel oficial que Ud. ha cursado (con independencia de que los haya terminado o no)?

Menos de 5 años de escolarización	1,4
Educación Primaria (Educación Primaria de LOGSE, 5º curso de EGB, enseñanza primaria antigua)	7,5
Cualificación profesional grado inicial (FP grado inicial). PCPI (Programas de Cualificación Profesional Inicial, que no precisan de titulación académica de la primera etapa de secundaria para su realización). Programas de garantía social	0,4
Educación secundaria (ESO, EGB. Graduado Escolar. Certificado de Escolaridad, Bachillerato Elemental)	15,2
FP de Grado Medio (ciclo/módulo formativo de FP (grado medio), de Artes Plásticas y Diseño, Música y Danza, enseñanzas deportivas, FP I, Bachiller Laboral Elemental. Oficialía Industrial; Bachillerato Comercial)	7,2
Bachillerato (Bachillerato LOGSE, BUP, Bachillerato Superior (6º), Bachillerato Universitario (7º), incluidos COU y PREU)	16,7
FP de Grado Superior (ciclo/módulo formativo de FP (grado superior) de Artes Plásticas, Diseño, Música y Danza, Deporte, FP II, Bachillerato Laboral Superior, Maestría industrial, perito/a mercantil; Secretariado de 2º grado; Grado Medio conservatorio)	11,4
Arquitectura/Ingeniería Técnica (aparejador/a; peritos/as)	1,9
Diplomatura (ATENCIÓN: sólo diplomaturas oficiales, no codificar aquí los tres primeros años de una licenciatura o grado con mayor duración)	7,8
Grado (estudios de grado, enseñanzas artísticas equivalentes (desde 2006))	5,4
Licenciatura (titulaciones con equivalencia oficial: 2º ciclo INEF; Danza y Arte Dramático (desde 1992); Grado Superior de Música)	12,9
Arquitectura/Ingeniería	2,7
Máster oficial universitario (especialidades médicas o equivalente)	6,7
Doctorado	1,4
Títulos propios de posgrado (máster no oficial, etc.)	0,8
Otros estudios	0,2
N.S./No recuerda	0,3
N.C.	0,0
<b>(N)</b>	<b>(2.827)</b>

**SÓLO A QUIENES HAN IDO A LA ESCUELA**

(3 en P21)

(N=2.827)

**Pregunta 22b**

¿Y está Ud. cursando estudios oficiales en la actualidad? ¿Cuáles? (RESPUESTA MÚLTIPLE). (ANOTAR TODAS LAS OPCIONES QUE MENCIONE).

Educación primaria	0,0
FP grado inicial (FP básica)	0,2
Educación secundaria obligatoria	0,2
FP de grado medio	1,1
Bachillerato	1,4
FP de grado superior	2,6
Estudios universitarios	5,6
Estudios oficiales de posgrado y doctorado	2,5
Otros estudios	4,0
No está cursando estudios	82,3
N.C.	0,1
<b>(N)</b>	<b>(2.827)</b>

**Pregunta 23****ESTUDIOS.**

Sin estudios	3,0
Primaria	7,4
Secundaria inferior	15,0
Secundaria superior	16,5
F.P.	18,7
Universitarios	38,9
Otros	0,2
N.C.	0,3
<b>(N)</b>	<b>(2.875)</b>

**Pregunta 24**

¿Cuál es su estado civil?

Casado/a	49,0
Soltero/a	36,8
Viudo/a	6,4
Separado/a	2,1
Divorciado/a	5,5
N.C.	0,1
<b>(N)</b>	<b>(2.875)</b>

**Pregunta 25**

¿Actualmente cuántas personas, además de Ud., conviven en su hogar?

Vive solo/a	11,8
1 persona	30,6
2 personas	25,4
3 personas	23,3
4 personas	6,4
Más de 4 personas	2,2
N.C.	0,2
<b>(N)</b>	<b>(2.875)</b>
Media	1,89
Desviación típica	1,23
<b>(N)</b>	<b>(2.869)</b>

**SÓLO A QUIENES VIVEN EN EL HOGAR CON ALGUNA PERSONA**  
 (Todos excepto 'Vive solo/a' o 'N.C.' en P25)  
 (N=2.528)

**Pregunta 25a**

¿Y está Ud. viviendo? (RESPUESTA MÚLTIPLE).

Con su cónyuge o pareja	68,2
Con sus hijos/as o de su cónyuge o pareja	45,6
Con su padre y/o madre o de su cónyuge o pareja	21,0
Con sus hermanos/as y/o con otros/as ascendientes/parientes o de su cónyuge o pareja	13,0
Con amigos/as o compañeros/as de trabajo	2,2
Otra situación (cuidadores/as, servicio doméstico, etc.)	3,0
N.C.	0,3
<b>(N)</b>	<b>(2.528)</b>

**SÓLO A QUIENES VIVEN EN EL HOGAR CON ALGUNA PERSONA**  
 (Todos excepto 'Vive solo/a' o 'N.C.' en P25)  
 (N=2.528)

**Pregunta 25b**

Incluyéndole a Ud., ¿cuántas personas en su hogar tienen ingresos de trabajo o de rentas o de pensiones o subsidios?

Ninguna	1,1
1 persona	24,4
2 personas	59,7
3 personas	11,2
4 personas	3,1
Más de 4 personas	0,1
N.C.	0,3
<b>(N)</b>	<b>(2.528)</b>
Media	1,91
Desviación típica	0,73
<b>(N)</b>	<b>(2.521)</b>

**SÓLO A QUIENES VIVEN EN EL HOGAR CON ALGUNA PERSONA**  
 (Todos excepto 'Vive solo/a' o 'N.C.' en P25)  
 (N=2.528)

**Pregunta 26**

¿Quién es la persona que aporta más ingresos al hogar?

La persona entrevistada	40,7
Otra persona	47,5
(NO LEER) La persona entrevistada y otra casi a partes iguales	9,9
N.C.	1,9
<b>(N)</b>	<b>(2.528)</b>

**Pregunta 27**

Pensando en los ingresos netos que por todos los conceptos entran en su hogar cada mes, incluyendo los suyos, ¿en cuál de los siguientes tramos que voy a leerle se situaría Ud.?

Menos de 1.100 €	15,7
De 1.100 a 1.800 €	25,2
De 1.801 a 2.700 €	22,9
De 2.701 a 3.900 €	16,0
Más de 3.900 €	12,1
N.S.	3,7
N.C.	4,5
<b>(N)</b>	<b>(2.875)</b>

**Pregunta 28**

¿En cuál de las siguientes situaciones se encuentra Ud. actualmente?

Trabaja (por cuenta propia o por cuenta ajena)	50,6
Jubilado/a o pensionista (anteriormente ha trabajado)	23,6
Pensionista (anteriormente no ha trabajado)	2,3
Parado/a y ha trabajado antes	8,0
Parado/a y busca su primer empleo	0,4
Estudiante	9,4
Trabajo doméstico no remunerado	5,1
Otra situación	0,6
N.C.	-
<b>(N)</b>	<b>(2.875)</b>

**Pregunta 28a****ACTIVIDAD.**

Ocupado/a	50,6
Parado/a	8,4
Inactivo/a	41,0
<b>(N)</b>	<b>(2.875)</b>

**Pregunta 29**

¿Puede Ud. autoubicarse ideológicamente en una escala del 1 al 10, siendo el 1 'la izquierda' y el 10 'la derecha'?

1 Izquierda	9,9
2	5,5
3	10,5
4	10,1
5	21,2
6	6,9
7	7,3
8	6,0
9	1,4
10 Derecha	4,8
N.S.	6,1
N.C.	10,3
<b>(N)</b>	<b>(2.875)</b>
Media	4,78
Desviación típica	2,41
<b>(N)</b>	<b>(2.404)</b>

**Pregunta 30**

¿Tiene Ud. la nacionalidad española desde que nació o la ha adquirido con posterioridad?

Desde que nació	91,2
La ha adquirido con posterioridad	4,4
No tiene nacionalidad española	4,3
N.C.	0,1
<b>(N)</b>	<b>(2.875)</b>

**SÓLO A QUIENES TIENEN NACIONALIDAD ESPAÑOLA**

**(1 o 2 en P30)**

**(N=2.749)**

**Pregunta 31**

¿Me podría decir si en las elecciones generales del 10 de noviembre de 2019...?

Fue a votar y votó	82,4
No tenía edad para votar	4,0
Fue a votar pero no pudo hacerlo	0,2
No fue a votar porque no pudo	2,6
Prefirió no votar	8,9
No tenía derecho a voto	0,6
No recuerda	0,9
N.C.	0,3
<b>(N)</b>	<b>(2.749)</b>



SÓLO A QUIENES TIENEN NACIONALIDAD ESPAÑOLA Y VOTARON EN LAS ELECCIONES GENERALES DE 2019  
(1 o 2 en P30 y 1 en P31)  
(N=2.265)

**Pregunta 31aR**

¿Y podría decirme a qué partido o coalición votó Ud.? (RECODIFICADA).

PSOE	24,4
PP	14,3
VOX	6,1
Unidas Podemos	8,2
En Comú Podem	1,6
En Común-Unidas Podemos	0,8
Ciudadanos	5,4
Más País	0,9
ERC	2,5
JxCat	1,2
CUP	0,3
EAJ-PNV	0,9
EH Bildu	0,4
CC-PNC-NC	0,0
Navarra Suma (UPN)	0,2
Més Compromís	0,6
BNG	0,6
PRC	0,1
Teruel Existe	0,1
PACMA	0,9
Otros partidos	1,0
En blanco	3,1
Voto nulo	1,0
No recuerda	5,2
N.C.	20,1
<b>(N)</b>	<b>(2.265)</b>

## SÓLO A QUIENES TIENEN NACIONALIDAD ESPAÑOLA

(1 o 2 en P30)

(N=2.749)

## Pregunta 31aa

## RECUERDO DE VOTO EN ELECCIONES GENERALES DE 2019.

PSOE	20,1
PP	11,8
VOX	5,0
Unidas Podemos	6,7
En Comú Podem	1,3
ERC	2,1
Ciudadanos	4,5
JxCat	1,0
EAJ-PNV	0,8
EH Bildu	0,4
Otros partidos	4,5
En blanco	2,5
Nulo	0,8
No tenía edad	4,0
No votó	11,7
No tenía derecho a voto	0,6
No recuerda	5,2
N.C.	16,9
<b>(N)</b>	<b>(2.749)</b>

## SÓLO A QUIENES NO TIENEN NACIONALIDAD ESPAÑOLA O LA ADQUIRIERON CON POSTERIORIDAD A SU NACIMIENTO

(2 o 3 en P30)

(N=250)

## Pregunta 32a

## ¿Cómo definiría Ud. su manejo del castellano?

Lo habla un poco	1,2
Lo habla más o menos bien	10,6
Lo habla con fluidez	15,5
Lo habla como si fuera nativo/a	18,1
Es su idioma materno	54,7
N.C.	-
<b>(N)</b>	<b>(250)</b>

## Pregunta 33

## ¿La vivienda en la que Ud. vive es...?

En propiedad por compra, totalmente pagada	41,1
En propiedad por compra y con pagos o hipotecas pendientes	28,9
En alquiler	18,7
En propiedad por herencia o donación	6,4
Cedida gratis o a bajo precio por un/a familiar, la empresa, etc.	2,9
Otra forma	0,6
N.S.	0,4
N.C.	1,0
<b>(N)</b>	<b>(2.875)</b>

**Pregunta 34****RÉGIMEN DE TENENCIA DE LA VIVIENDA.**

Propietarios/as	47,5
Propietarios/as con hipoteca	28,9
En alquiler	18,7
Otra situación	3,5
N.S.	0,4
N.C.	1,0
<b>(N)</b>	<b>(2.875)</b>