

# CIS

Centro de Investigaciones Sociológicas

***ÍNDICE DE CONFIANZA DEL CONSUMIDOR.  
MES DE ABRIL 2022***

AVANCE DE RESULTADOS

*Estudio nº 3361*

*Abril 2022*

### **NOTA ACLARATORIA sobre la realización del ICC de abril**

El Índice de Confianza del Consumidor (ICC) del mes de abril 2022 sigue recogiendo un contexto **especial y atípico** debido a la crisis global motivada por el virus COVID-19. A esta **situación de excepcionalidad** se le suma desde marzo la crisis provocada por la guerra en Ucrania, hechos que siguen afectando, lógicamente, a las valoraciones de la situación actual y de las expectativas de los consumidores en España.

El trabajo de campo se realizó del **19 al 25 de abril 2022**, en la fase de nueva normalidad y con unas expectativas que siguen condicionadas por el clima de incertidumbre existente.

# CIS

Centro de Investigaciones Sociológicas

ÍNDICE DE CONFIANZA DEL CONSUMIDOR.  
MES DE ABRIL 2022

***AVANCE DE RESULTADOS***

*FICHA TÉCNICA*

*Estudio nº 3361*

***Abril 2022***

**Ámbito:**

Nacional.

**Universo:**

Población residente de ambos sexos de 16 años y más.

**Tamaño de la muestra:**

**Diseñada:** 3.000 entrevistas, con la siguiente distribución según disponibilidad de tipo de teléfono:  
Sólo fijo o fijo y móvil: 2.068  
Sólo móvil: 932

**Realizada:** 2.760 entrevistas, con la siguiente distribución según disponibilidad de tipo de teléfono:  
Sólo fijo o fijo y móvil: 1.839  
Sólo móvil: 921

**Afijación:**

Proporcional.

**Ponderación:**

Con el fin de corregir desviaciones detectadas en la recogida sobre la muestra diseñada se ha procedido a elaborar unos coeficientes de ponderación incluidos en la variable PESO del fichero de microdatos.

La información empleada en el cálculo de los coeficientes de ponderación ha sido, por un lado, la distribución de la población residente de 16 años y más según tramos de edad (16-17 años, 18-24 años; 25-34 años; 35-44 años; 45-54 años; 55-64 años y 65 años y más), la situación de actividad (ocupado, parado e inactivo) y la disponibilidad de tipo de teléfono. Los datos de referencia son el Padrón Municipal de Habitantes a 1 de enero de 2020, la EPA del cuarto trimestre de 2021 y la Encuesta de TIC\_H de 2021.

**Procedimiento de muestreo:**

Con los teléfonos fijos se lleva a cabo un muestreo bietápico estratificado, con selección de las unidades primarias de muestreo (hogares) a través de una selección aleatoria de teléfonos y de las unidades últimas (individuos) según cuotas cruzadas de sexo y edad y cuota de actividad (ocupado, parado y resto).

Con los teléfonos móviles se procede al marcado aleatorio de números (RDD) aplicándose en la selección de los individuos las mismas cuotas que en los teléfonos fijos. En caso de contactar con personas que tengan también teléfono fijo, se incorporan a la muestra de fijo + móvil.

Los estratos se han formado por el cruce de las 17 comunidades autónomas junto con las ciudades autónomas de Ceuta y Melilla, con el tamaño de hábitat de los municipios dividido en 7 categorías: menor o igual de 2.000 habitantes; de 2.001 a 10.000; de 10.001 a 50.000; de 50.001 a 100.000; de 100.001 a 400.000; de 400.001 a 1.000.000; y más de 1.000.000 de habitantes.

Los cuestionarios se han aplicado mediante entrevista telefónica personal.

**Error muestral:**

Para un nivel de confianza del 95,5% (dos sigmas) y  $P = Q$ , el error de muestreo es de  $\pm 1,9\%$  para el conjunto de la muestra y en el supuesto de muestreo aleatorio simple.

**Fecha de realización:**

Del 19 al 25 de abril de 2022.

# **CIS**

Centro de Investigaciones Sociológicas

## **ÍNDICE DE CONFIANZA DEL CONSUMIDOR. MES DE ABRIL**

### **EVOLUCIÓN DE RESULTADOS**

*Estudio nº 3361  
Abril 2022*

El **Indicador mensual de Confianza del Consumidor (ICC)** ha sido elaborado en España por el Instituto de Crédito Oficial entre los años 2004 y 2011. Desde noviembre de 2011 el ICC lo elabora el Centro de Investigaciones Sociológicas.

El ICC se calcula como media aritmética de los balances de la **situación actual** de la economía familiar, de la economía española y del empleo, respecto a la que existía hace seis meses, y de las **expectativas** respectivas para los próximos seis meses.

Tanto el ICC, como los propios índices de situación actual y de expectativas, pueden tomar valores que oscilan entre 0 y 200. Por encima de 100, indica una percepción positiva de los consumidores y por debajo de 100 una percepción negativa.

En el siguiente enlace se puede consultar una explicación más detallada del ICC y su metodología:

[http://www.cis.es/cis/opencms/ES/13\\_Indicadores/Indicadores/ICC/index.jsp](http://www.cis.es/cis/opencms/ES/13_Indicadores/Indicadores/ICC/index.jsp)

## Comentarios al ICC del mes de abril de 2022

	Abr 2021	May 2021	Jun 2021	Jul 2021	Ago 2021	Sep 2021	Oct 2021	Nov 2021	Dic 2021	Ene 2022	Feb 2022	Mar 2022	Abr 2022
ÍNDICE DE CONFIANZA CONSUMIDOR	77,8	89,0	97,5	91,9	91,6	98,3	97,3	84,6	81,3	89,3	89,8	53,8	74,6
ÍNDICE DE SITUACIÓN ACTUAL	48,1	62,4	75,9	73,6	77,9	83,1	85,0	74,3	69,8	73,6	80,9	49,5	61,1
ÍNDICE DE EXPECTATIVAS	107,4	115,5	119,1	110,3	105,2	113,4	109,6	94,9	92,8	105,1	98,6	58,1	88,0

- El ICC del mes de abril alcanza los 74,6 puntos, lo que representa 20,8 puntos más que el dato del mes anterior y es el mayor aumento intermensual registrado en toda la serie histórica. Este gran ascenso del índice se debe a la evolución de sus dos componentes: la valoración de la situación actual sube 11,6 puntos respecto al mes de marzo y la valoración de las expectativas crece 29,9 puntos en el último mes. El comportamiento de estos índices en términos relativos es incluso más llamativo: el Índice de Confianza del Consumidor aumenta 38,6%, el Índice de Situación Actual sube 23,4% y en el caso del Índice de Expectativas el incremento es del 51,5%. Tanto el ICC como el Índice de Expectativas tienen el mayor aumento intermensual en sus respectivas series históricas, en el caso del Índice de Situación Actual, el incremento respecto al mes anterior es el tercero mayor de toda su serie, después de mayo y junio de 2021. (Gráfico 1.1)

Sin embargo, en relación con el mes de abril del año anterior, la evolución interanual del ICC es negativa y se reduce 3,2 puntos. Esta reducción es debida al retroceso de 19,4 puntos en las expectativas de futuro respecto a abril de 2021, suavizada por el aumento de 13 puntos de la valoración de la situación actual en el último año. En términos porcentuales el ICC decrece un 4,1% respecto a abril de 2021 como resultado de la disminución de la valoración de las expectativas un 18% y de la mejora del 26,9% en la valoración de la situación actual en los últimos doce meses. (Gráfico 1.2)



Expresado en tasas de variación mensual, este mes de abril respecto al pasado mes de marzo, el ICC obtiene el mayor aumento desde el comienzo de su serie histórica. Si bien en el mes de marzo sufrió el mayor descenso, disminuyendo la tasa mensual -0,401, en este mes de abril la tasa mensual ha subido 0,386 en términos absolutos, o lo que es lo mismo un 38,6% en términos relativos. Por otro lado, la tasa interanual registra un pequeño descenso de -4,1% con relación al mismo mes de abril de 2021. Tomando como base enero de 2005, el ICC se encuentra en estos momentos -23,9 puntos por debajo de los valores que se obtuvieron entonces, mientras que en abril del pasado año esa misma diferencia se situaba en -20,6 puntos. (Gráfico 1.3, 1.4 y 1.5)

- **El índice de valoración de la situación actual** alcanza en abril 61,1 puntos, con un incremento de 11,6 puntos en relación con el obtenido el pasado mes de marzo. En términos porcentuales este aumento es mayor, aumenta un 23,4% en el último mes. Obviamente, este aumento del índice se debe a la evolución de las valoraciones de sus tres componentes: la valoración de la situación económica actual aumenta 11,9 puntos respecto al mes anterior, situándose en 42 puntos, la valoración del mercado de trabajo gana 18,3 puntos respecto al mes de marzo, alcanzando 79,5 puntos y en el caso de la valoración de la situación de los hogares hay un ligero aumento de 4,6 puntos y llega a 61,8 puntos en este mes de abril. (Gráfico 2.1)

Comparando con los datos de abril de 2021, la evolución de la valoración de la situación actual es positiva, crece 13 puntos. En términos relativos el aumento es mayor, sube un 26,9% en el último año. Este resultado se debe a la evolución de todos sus componentes: la valoración de la situación económica aumenta 9,6 puntos y las opciones que ofrece el mercado de trabajo se valoran 46,5 puntos por encima del valor de hace un año, mientras que la valoración de la situación en los hogares empeora -17,2 puntos en los últimos doce meses. Si analizamos la evolución en términos relativos, las diferencias son más llamativas: la valoración de la situación económica general ha aumentado 29,6%, la valoración de las posibilidades del mercado de trabajo sube 140,9% y la valoración respecto a la situación de los hogares disminuye el 21,8%. (Gráfico 2.2)

- **El Índice de Expectativas** en este mes de abril es de 88 puntos, lo que representa un ascenso de 29,9 puntos respecto al mes anterior y en términos relativos la subida es de 51,5% respecto al mes precedente. Este aumento del índice se debe a la evolución de sus tres componentes: la valoración de la evolución de la economía en el futuro inmediato alcanza los 77,2 puntos, lo que representa 35 puntos por encima del mes de marzo, la valoración del futuro del mercado de trabajo sube este mes de abril hasta los 92,4 puntos, ganando 35,2 puntos respecto al mes anterior y la valoración de la futura situación de los hogares aumenta 19,6 puntos, llegando a los 94,5 puntos en este mes de abril. (Gráfico 3.1)

En comparación con los datos de abril de 2021, la evolución interanual del Índice de Expectativas es negativa, bajando 19,4 puntos, un -18% en términos relativos. En cuanto a sus componentes, desde abril del pasado año las expectativas respecto a la situación económica del país retroceden 26,4 puntos, las expectativas referidas al futuro del empleo bajan 15,7 puntos, y la valoración del futuro de la situación de los hogares disminuye 16 puntos. En términos relativos, el descenso de las expectativas respecto de la situación económica general es del 25,5%, la valoración del futuro del mercado de trabajo experimenta una caída del 14,5% y la valoración de la situación futura de los hogares sufre el mismo descenso, el 14,5% en el último año. (Gráfico 3.2)

- Finalmente, y como información adicional al ICC, la evolución de las expectativas en relación con los precios, los tipos de interés, las posibilidades de ahorro de los hogares y la compra de bienes duraderos, muestra un desarrollo coherente con las pautas y los datos de los índices comentados hasta ahora. Por un lado, se observa un aumento en términos mensuales en las expectativas de ahorro de 14,2 puntos respecto al mes anterior y un ascenso de 13,5 puntos en las expectativas de consumo, mientras que las expectativas sobre un futuro aumento de los tipos de interés suben 3,7 puntos en el último mes y los temores de inflación descienden 40,7 puntos respecto al mes de marzo. (Gráfico 4.1)

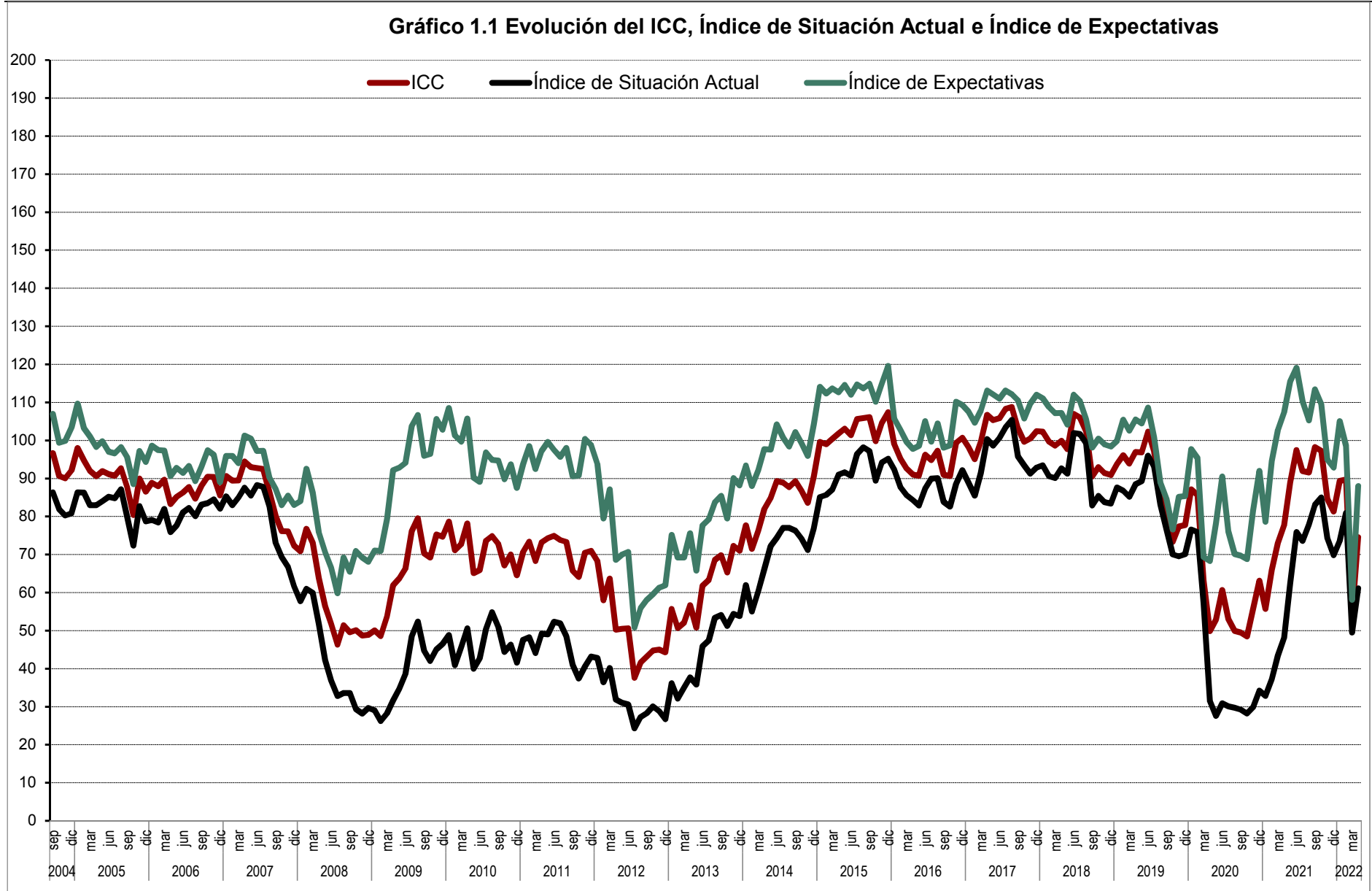



Gráfico 1.3 ICC tasa mensual (en %)



Gráfico 1.4 ICC tasa interanual (en %)

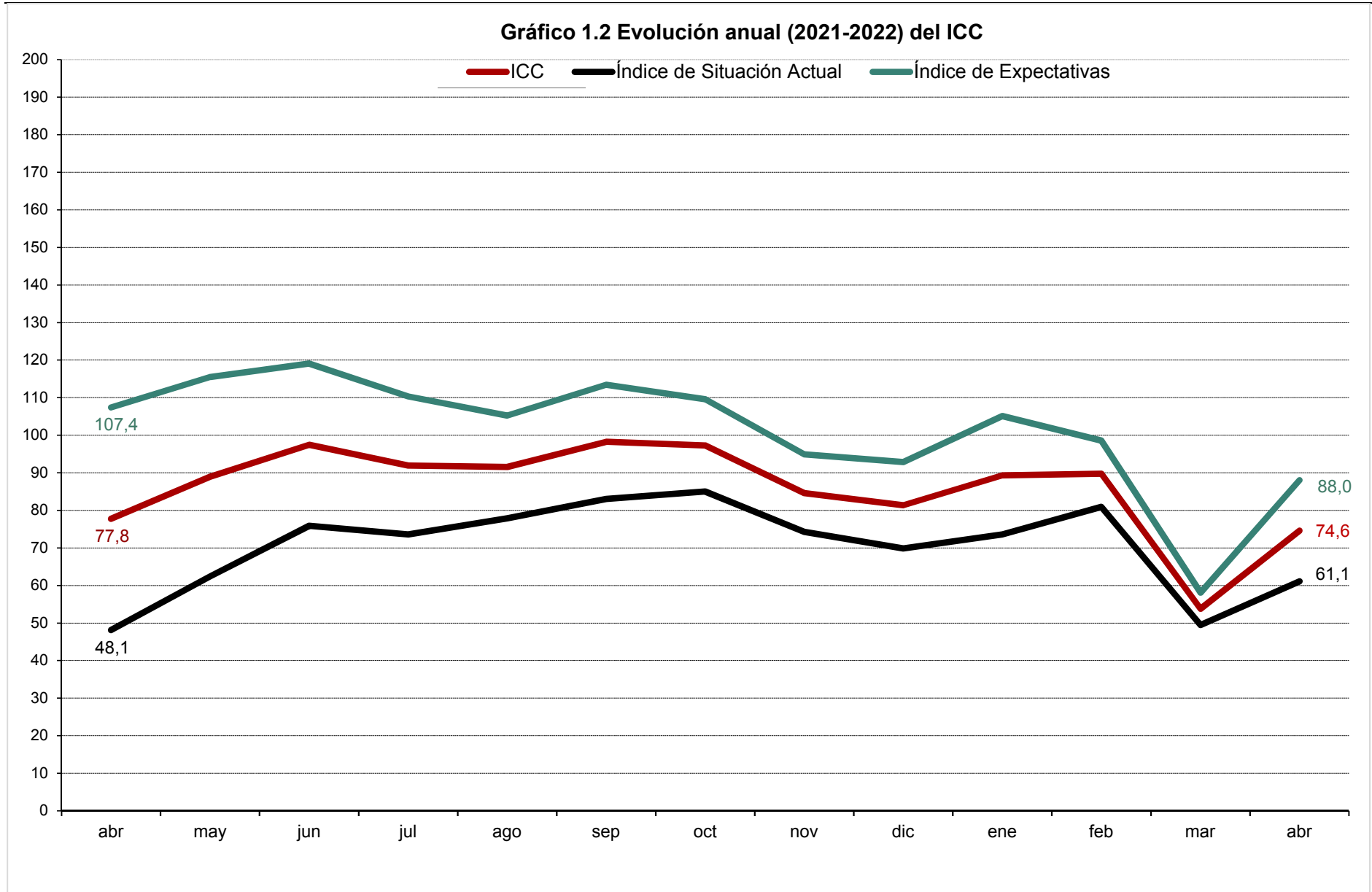

Gráfico 1.5 ICC (eje dcho.) y tasa de variación en % (eje izq.).  
Base = enero 05 = 0 izq. y 100 dcha.

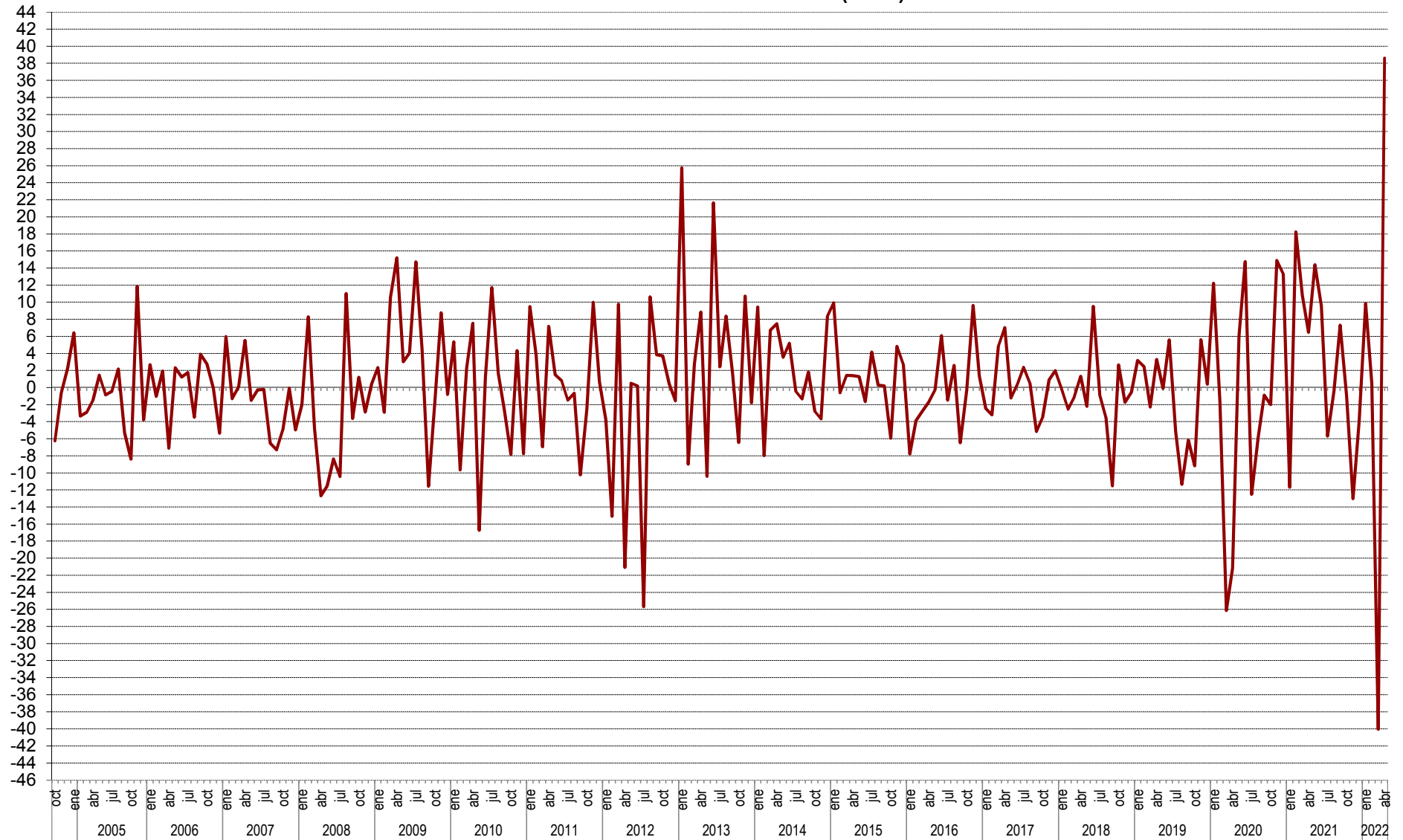

Gráfico 2.1 Valoración de la situación actual de la economía española, del hogar y del empleo





Gráfico 2.2 Evolución anual (2021-2022) del Índice de Situación Actual

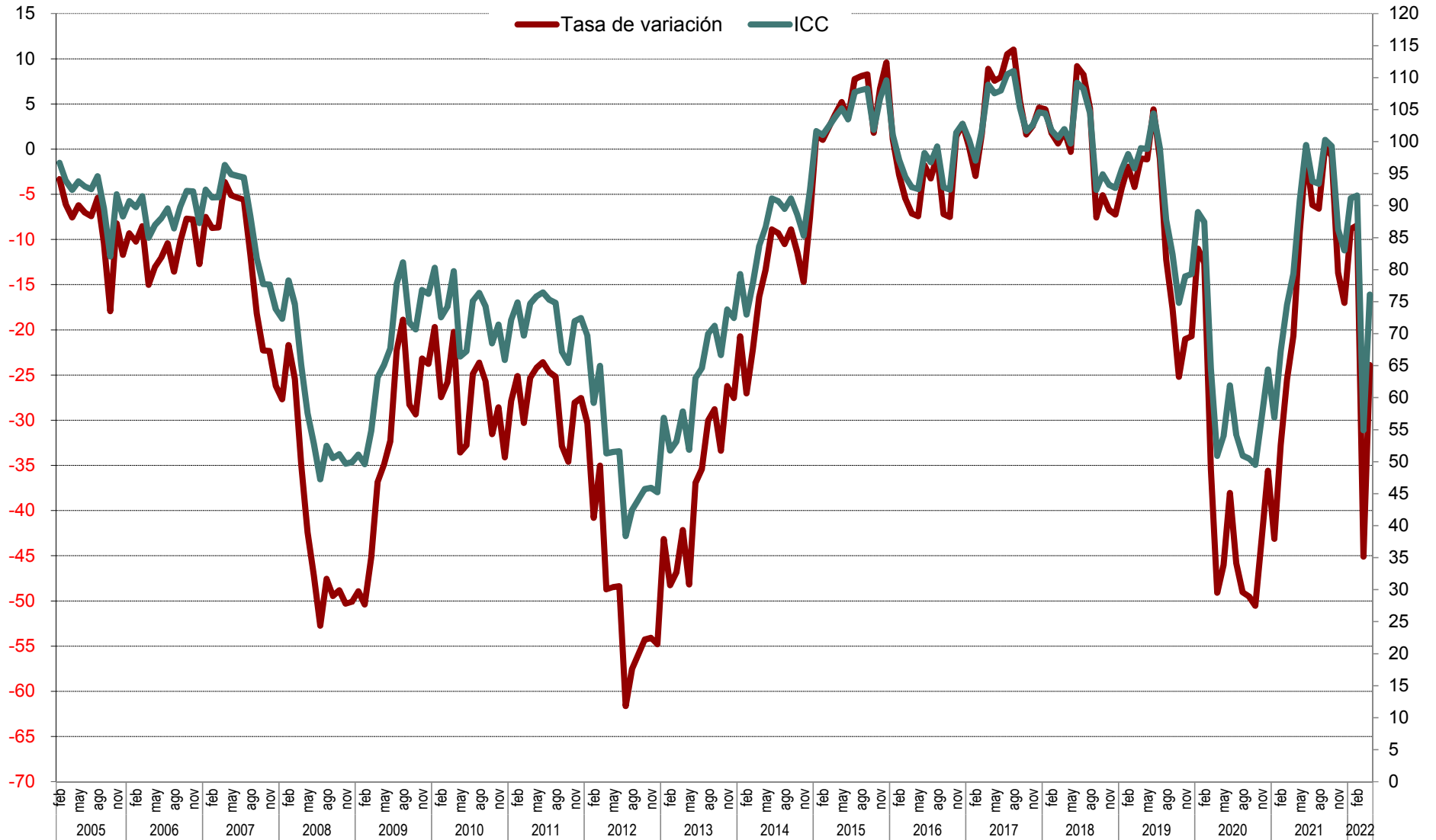

Gráfico 3.1 Evolución mensual de las expectativas

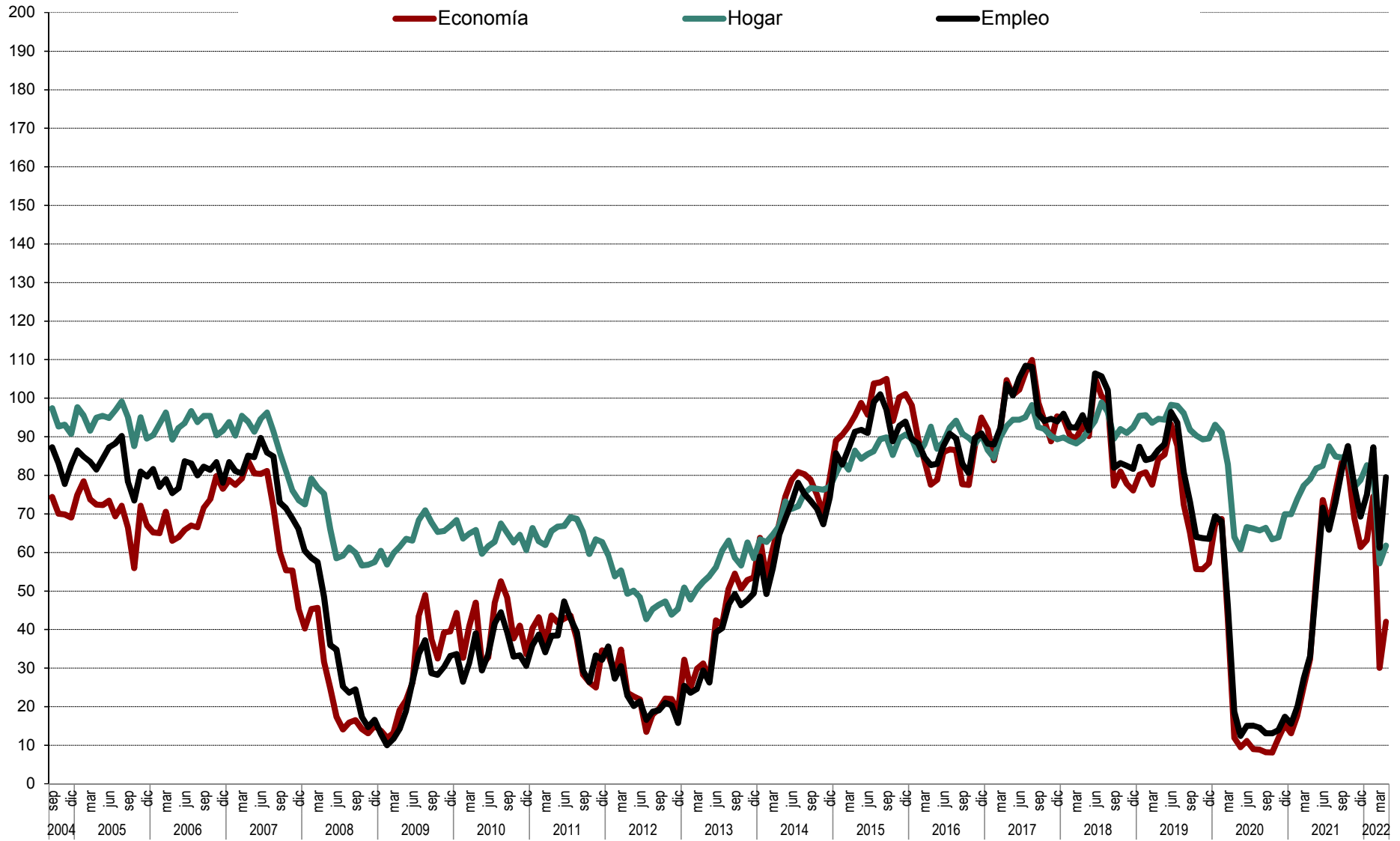

Gráfico 3.2 Evolución anual (2021-2022) de las expectativas

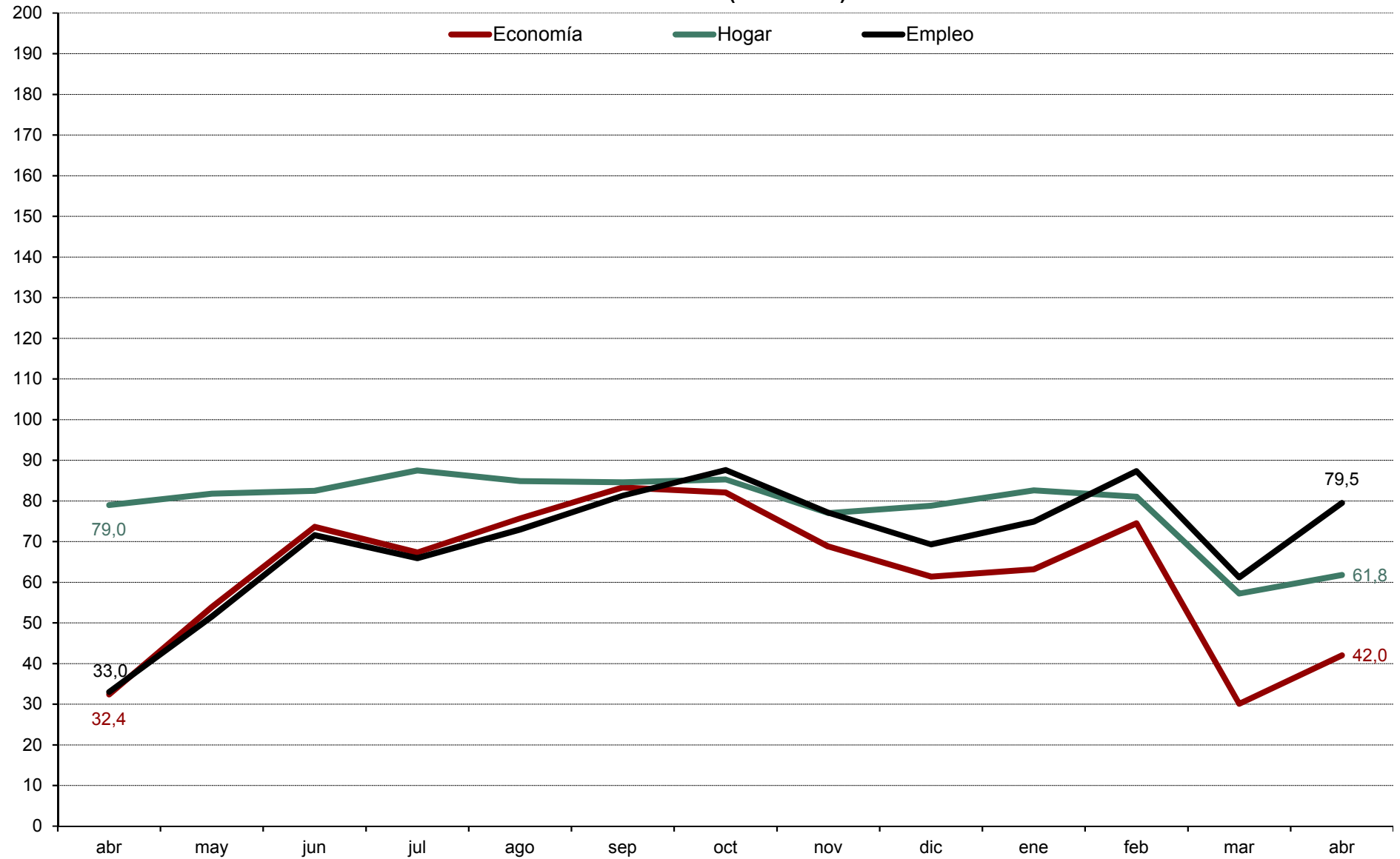

Gráfico 4.1 Evolución mensual de las expectativas sobre precios, tipo de interés, ahorro y consumo duradero

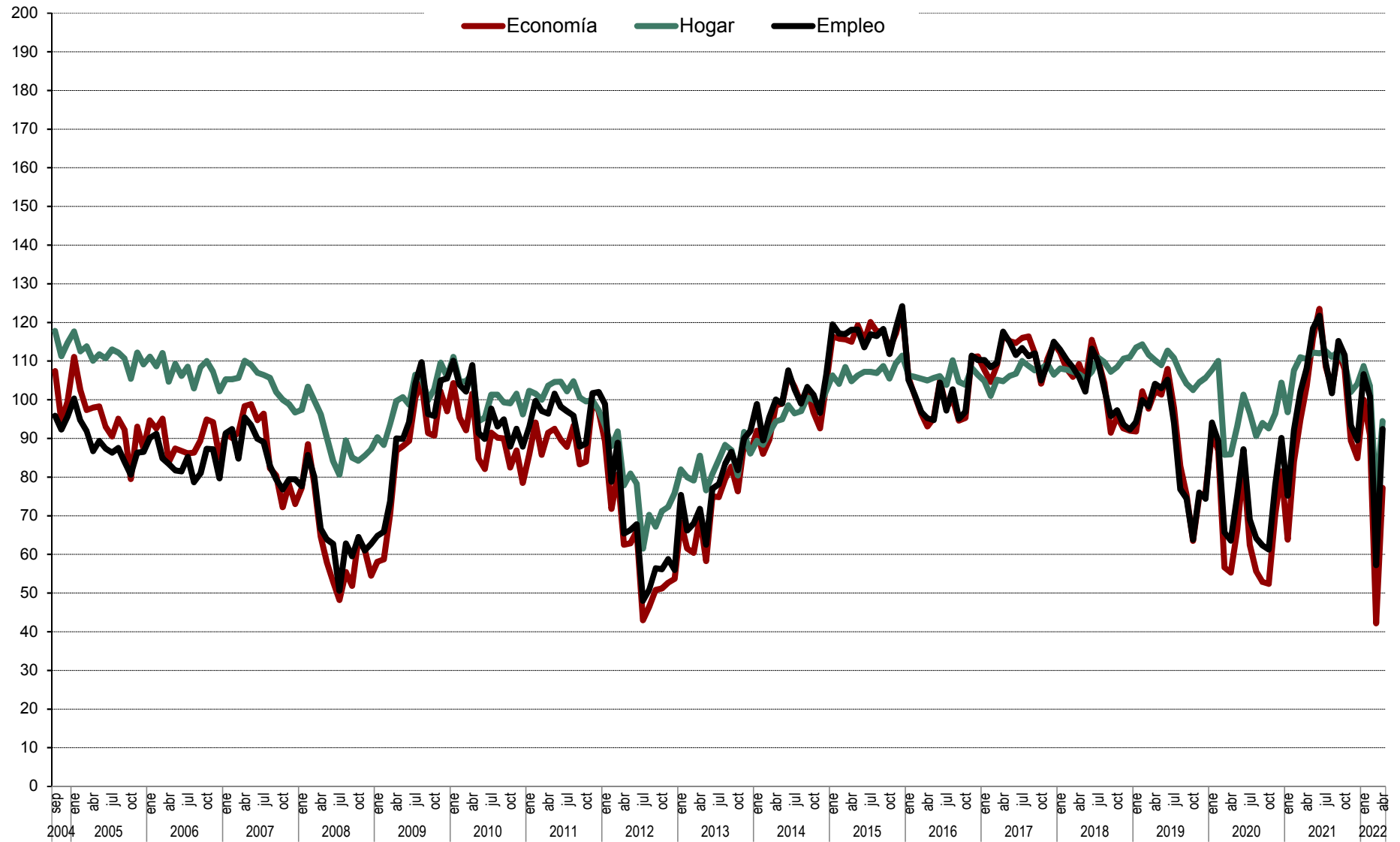

# CIS

Centro de Investigaciones Sociológicas

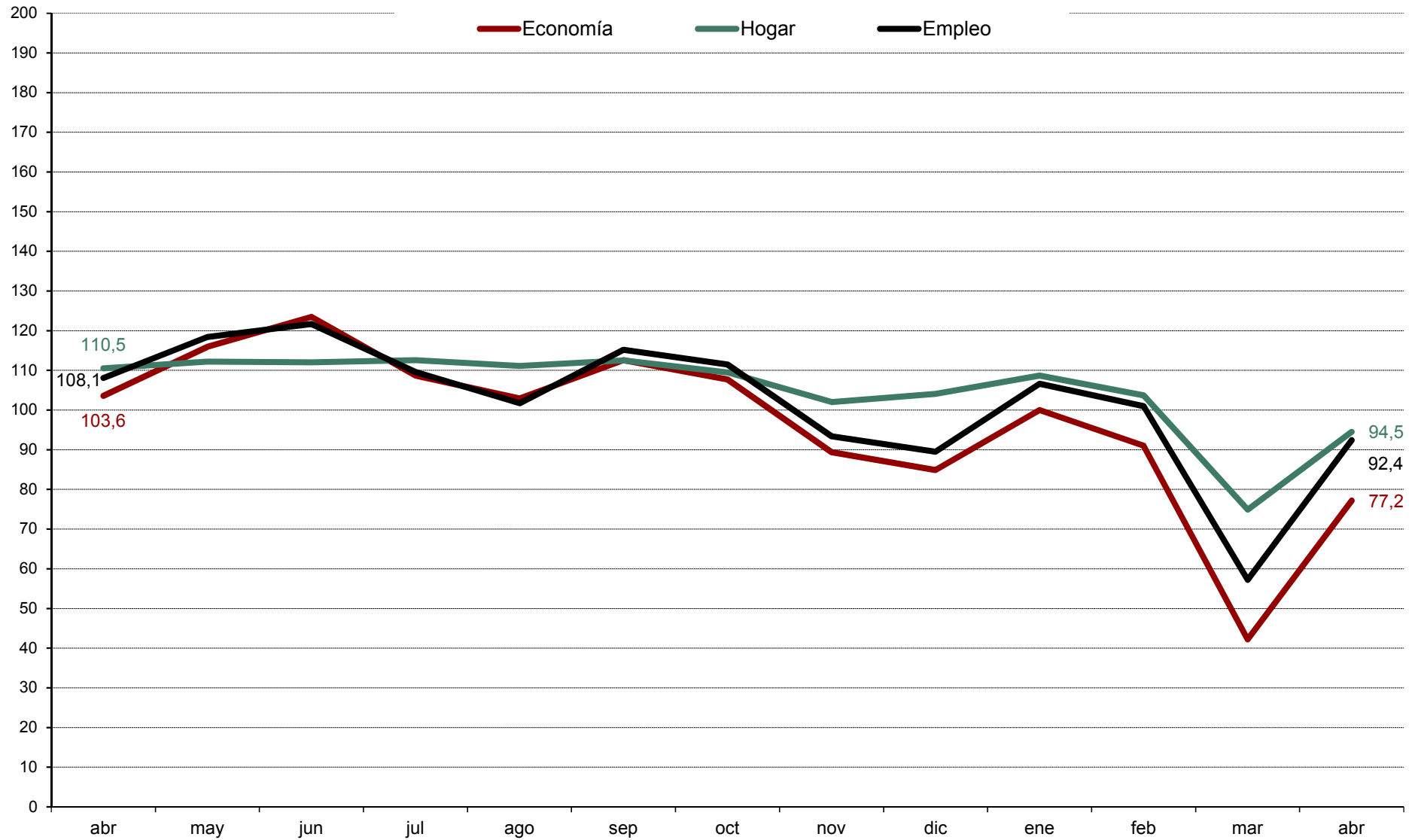
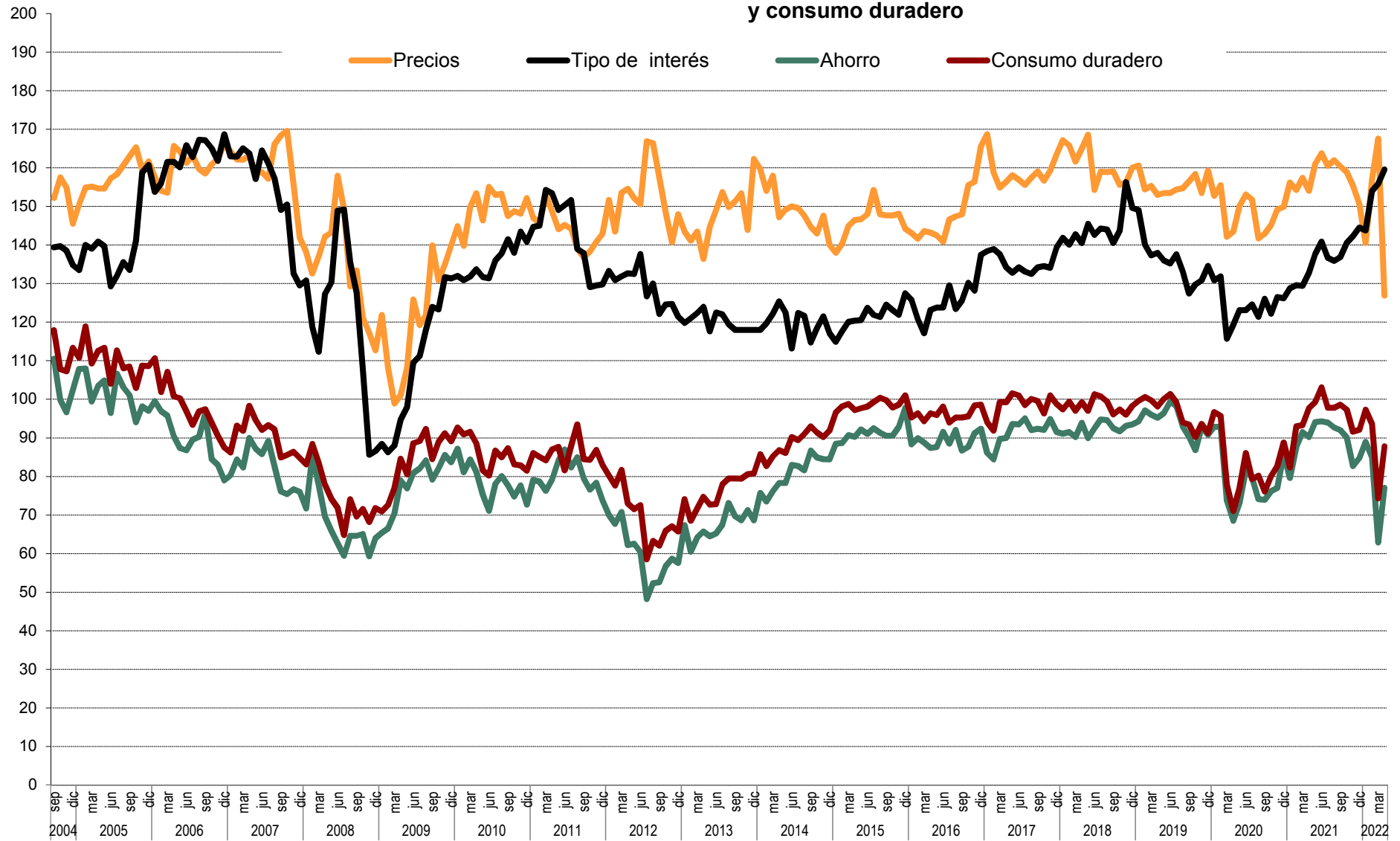
ÍNDICE DE CONFIANZA DEL CONSUMIDOR.  
MES DE ABRIL 2022

***AVANCE DE RESULTADOS***

*DISTRIBUCIONES MARGINALES*

*Estudio nº 3361*

***Abril 2022***

## NOTAS:

A. Los/as entrevistadores/as no ofrecen las opciones de respuesta "NO LEER", pero las registran cuando son mencionadas espontáneamente por las personas entrevistadas.

B. Las categorías de respuesta que muestran porcentaje 0,0 han recibido al menos una mención en la encuesta pero, debido a la presentación de resultados con 1 solo decimal y al redondeo, no llega a visualizarse el valor real. Si las categorías no han sido respondidas por ninguna persona entrevistada, en los resultados se indica con un guión '-’.

C. En la pregunta P31aR la opción "Más País" incluye las respuestas a Más País y EQUO en las siguientes circunscripciones: Cádiz, Granada, Málaga, Sevilla, Asturias, Las Palmas, Santa Cruz de Tenerife, Barcelona, A Coruña, Pontevedra, Madrid, Murcia, Bizkaia; en Zaragoza "Más País-Chunta Aragonesista" recoge las menciones a la Chunta Aragonesista, Más País y EQUO; en las Illes Balears la opción "MÉS (PSM-Entesa)" recoge las menciones a MÉS y ERC; en Canarias la opción "CCa-NC" recoge las menciones a Coalición Canaria y Nueva Canarias; en Cataluña la opción "En Comú Podem" incluye las menciones a En Comú Podem, Podemos, ICV (Iniciativa per Catalunya-Verds) y Unidas Podemos; en la Comunitat Valenciana la opción "Més Compromís" incluye las menciones a Compromís, Más País y EQUO; en Galicia "En Común-Unidas Podemos" agrupa las menciones a Podemos y Esquerda Unida; la opción "NA+" incluye las menciones a PP, Ciudadanos y UPN, recogidas en la Comunidad Foral de Navarra; en el Principado de Asturias las menciones a Foro Asturias se incluyen dentro del "PP"; en el resto de circunscripciones la opción "Unidas Podemos" recoge las menciones a Podemos, Izquierda Unida, Unidas Podemos y EQUO.

**Pregunta 1**

En los últimos seis meses, ¿ha adquirido Ud. o algún miembro de su hogar alguno de los siguientes bienes? **(RESPUESTA MÚLTIPLE)**. **(RECOGER TODAS LAS QUE DIGA LA PERSONA ENTREVISTADA PARA CADA TIPO DE BIEN)**.

	Sí el/ella ha adquirido	Sí, lo ha adquirido otra persona de su hogar	No	N.S.	N.C.	(N)
Automóvil/moto	4,4	3,8	92,0	0,1	0,1	(2.760)
Muebles para el hogar	15,9	9,5	77,8	0,2	0,1	(2.760)
Electrodomésticos u ordenadores personales	21,4	9,6	72,0	-	0,1	(2.760)
Electrodomésticos pequeños	23,0	10,8	69,0	0,3	0,1	(2.760)

**Pregunta 2**

De las siguientes afirmaciones, ¿cuál diría Ud. que describe mejor la situación económica de su hogar?

Le resulta difícil llegar a final de mes, por lo que han tenido que contraer deudas	5,6
Le resulta difícil llegar a final de mes, por lo que han tenido que echar mano de sus ahorros	11,3
Llega justo a final de mes	35,7
Ahorra un poco de dinero cada mes	38,3
Ahorra bastante dinero cada mes	7,7
N.S.	0,6
N.C.	0,8
<b>(N)</b>	<b>(2.760)</b>

**Pregunta 3**

¿Considera Ud. que la situación económica actual de su hogar es mejor o peor que hace seis meses?

Mejor	12,7
(NO LEER) Igual	35,3
Peor	50,9
N.S.	0,9
N.C.	0,3
<b>(N)</b>	<b>(2.760)</b>

**SÓLO A QUIENES CONSIDERAN QUE LA SITUACIÓN ECONÓMICA DE SU HOGAR ES MEJOR QUE HACE SEIS MESES**

(1 en P3)

(N=350)

**Pregunta 4a**

¿Por qué lo cree así? **(RESPUESTA ESPONTÁNEA)**. **(RESPUESTA MÚLTIPLE)**.

Mayor capacidad de ahorro familiar	5,7
Situación favorable que prevalece en su sector de trabajo	10,9
Mejora laboral/sueldo	26,3
Disminución del gasto familiar	5,7
Ha cubierto/cubrirá deudas pendientes/pago de hipoteca	4,1
Situación actual/futura del empleo	10,8
Incorporación de la persona entrevistada/miembro del hogar al mercado de trabajo	15,9
Aumento del ingreso familiar	15,2
Su situación actual es de estabilidad/ha mejorado	15,2
Todos/as los/as miembros del hogar trabajan	1,1
Situación de la economía general	2,6
Intuición/así lo cree	2,7
Aumento de la pensión	1,0
Otros	3,5
N.S.	2,0
N.C.	0,5
<b>(N)</b>	<b>(350)</b>

SÓLO A QUIENES CONSIDERAN QUE LA SITUACIÓN ECONÓMICA DE SU HOGAR ES PEOR QUE HACE SEIS MESES

(3 en P3)

(N=1.405)

### Pregunta 4b

¿Por qué lo cree así? (RESPUESTA ESPONTÁNEA). (RESPUESTA MÚLTIPLE).

Alza continuada de precios/inflación	74,5
Mayor endeudamiento familiar	1,8
Situación que prevalece en su sector de trabajo	2,2
Estancamiento del sueldo/laboral	12,4
Dificultades económicas familiares/ingreso insuficiente	5,5
Aumento del gasto familiar	14,1
Situación actual/futura del empleo	4,1
Alza del precio de la vivienda/tipo de interés	0,8
Persona entrevistada/miembro del hogar está/se quedará en paro	6,4
Disminución del ingreso familiar	7,5
La pensión de jubilación resulta insuficiente	2,6
Disminución de la capacidad de ahorro	3,2
Intuición/así lo cree	1,4
Persona entrevistada/miembro del hogar se ha jubilado/jubilará	0,5
Pago de hipoteca	0,6
Política económica	2,1
Crisis económica	2,9
Situación de la política general	1,8
Problemas relacionados con la COVID-19	1,5
Situación exterior. Conflictos bélicos	1,3
Otros	0,6
<b>(N)</b>	<b>(1.405)</b>

### Pregunta 5

¿Cuántas personas en su entorno se encuentran en paro y buscando trabajo en la actualidad?

Ninguna	52,2
1 persona	16,0
2 personas	10,3
3 personas	5,2
4 personas	3,0
De 5 a 9 personas	6,4
De 10 a 14 personas	2,2
De 15 a 19 personas	0,6
De 20 a 24 personas	0,7
25 y más personas	0,4
N.C.	2,8
<b>(N)</b>	<b>(2.760)</b>
Media	1,73
Desviación típica	4,80
<b>(N)</b>	<b>(2.681)</b>

### Pregunta 6

¿Son más, menos o el mismo número que hace seis meses?

Más	12,5
El mismo número	75,4
Menos	8,6
N.S.	2,4
N.C.	1,1
<b>(N)</b>	<b>(2.760)</b>



**Pregunta 7**

¿Considera Ud. que la situación en España para encontrar/mejorar un puesto de trabajo es mejor o peor que hace seis meses?

Mejor	24,8
(NO LEER) Igual	17,7
Peor	45,3
N.S.	11,6
N.C.	0,6
<b>(N)</b>	<b>(2.760)</b>

**Pregunta 8**

En definitiva y teniendo en cuenta todo lo anterior, ¿considera Ud. que la situación actual de la economía española es mejor o peor que hace seis meses?

Mejor	15,3
(NO LEER) Igual	8,1
Peor	73,3
N.S.	3,1
N.C.	0,3
<b>(N)</b>	<b>(2.760)</b>

**Pregunta 9**

Ahora, mirando hacia el futuro, ¿considera Ud. que la situación en España para encontrar/mejorar un puesto de trabajo dentro de seis meses será mejor o peor que en la actualidad?

Mejor	35,6
(NO LEER) Igual	8,7
Peor	43,2
N.S.	11,7
N.C.	0,7
<b>(N)</b>	<b>(2.760)</b>

**Pregunta 10**

¿Cree Ud. que sus posibilidades de adquisición de bienes duraderos (coches, muebles, electrodomésticos, ordenadores, etc. nunca viviendas, bienes inmuebles) durante el próximo año serán mayores, menores o iguales que las de este año?

Mayores	13,8
Iguales	56,1
Menores	26,0
N.S.	2,9
N.C.	1,1
<b>(N)</b>	<b>(2.760)</b>

**Pregunta 11**

¿Cree Ud. que sus posibilidades de ahorro durante el próximo año serán mayores, menores o iguales que las de este año?

Mayores	16,1
Iguales	42,3
Menores	39,0
N.S.	2,4
N.C.	0,3
<b>(N)</b>	<b>(2.760)</b>

**Pregunta 12**

¿Considera Ud. que la situación económica de su hogar dentro de seis meses será mejor o peor que en la actualidad?

Mejor	26,3
(NO LEER) Igual	37,6
Peor	31,8
N.S.	4,0
N.C.	0,3
<b>(N)</b>	<b>(2.760)</b>

**SÓLO A QUIENES CONSIDERAN QUE LA SITUACIÓN ECONÓMICA DE SU HOGAR SERÁ MEJOR DENTRO DE SEIS MESES**

**(1 en P12)**

**(N=727)**

**Pregunta 13a**

¿Por qué lo cree así? **(RESPUESTA ESPONTÁNEA). (RESPUESTA MÚLTIPLE).**

Mayor capacidad de ahorro familiar	7,2
Situación favorable que prevalece en su sector de trabajo	9,5
Mejora laboral/sueldo	15,3
Disminución del gasto familiar	6,5
Ha cubierto/cubrirá deudas pendientes/pago de hipoteca	3,4
Situación actual/futura del empleo	19,7
Incorporación de la persona entrevistada/miembro del hogar al mercado de trabajo	12,1
Aumento del ingreso familiar	12,7
Su situación actual es de estabilidad/ha mejorado	7,0
Todos/as los/as miembros del hogar trabajan	2,1
Situación de la economía general	8,6
Intuición/así lo cree	21,2
Aumento de la pensión	0,7
Política económica	2,0
Situación de la política general	0,7
Problemas relacionados con la COVID-19	1,8
Otros	3,6
N.S.	1,1
N.C.	0,3
<b>(N)</b>	<b>(727)</b>

SÓLO A QUIENES CONSIDERAN QUE LA SITUACIÓN ECONÓMICA DE SU HOGAR SERÁ PEOR DENTRO DE SEIS MESES

(3 en P12)

(N=878)

### Pregunta 13b

¿Por qué lo cree así? (RESPUESTA ESPONTÁNEA). (RESPUESTA MÚLTIPLE).

Alza continuada de precios/inflación	64,9
Mayor endeudamiento familiar	4,2
Situación que prevalece en su sector de trabajo	2,1
Estancamiento del sueldo/laboral	15,8
Dificultades económicas familiares/ingreso insuficiente	3,5
Aumento del gasto familiar	11,5
Situación actual/futura del empleo	5,5
Alza del precio de la vivienda/tipo de interés	1,8
Persona entrevistada/miembro del hogar está/se quedará en paro	5,7
Disminución del ingreso familiar	4,4
La pensión de jubilación resulta insuficiente	5,3
Disminución de su capacidad de ahorro	6,7
Intuición/así lo cree	6,1
Persona entrevistada/miembro del hogar se ha jubilado/jubilará	0,2
Pago de hipoteca	1,0
Política económica	5,4
Crisis económica	9,1
Situación de la política general	4,9
Problemas relacionados con la COVID-19	1,4
Situación exterior. Conflictos bélicos	5,8
Otros	1,9
N.C.	0,1
<b>(N)</b>	<b>(878)</b>

### Pregunta 14

En definitiva, considerando todo lo anterior, ¿considera Ud. que la situación de la economía española dentro de seis meses será mejor o peor que la actual?

Mejor	31,1
(NO LEER) Igual	8,3
Peor	53,9
N.S.	6,4
N.C.	0,3
<b>(N)</b>	<b>(2.760)</b>

### Pregunta 15

El crecimiento de los precios (o inflación) en España durante este último año ha sido del 9,8% (\*), ¿cree Ud. que los precios crecerán durante el próximo año más, menos o igual que en el último año? (\*: se actualiza mensualmente, tasa de **variación interanual** del IPC (información INE)).

Más	48,5
Igual	23,5
Menos	21,6
N.S.	5,5
N.C.	0,9
<b>(N)</b>	<b>(2.760)</b>

**Pregunta 16**

¿Y cree Ud. que durante el próximo año el tipo de interés al que las entidades financieras prestan el dinero, subirá, bajará o se mantendrá?

Subirá	63,7
Se mantendrá	20,2
Bajará	4,1
N.S.	11,3
N.C.	0,8
<b>(N)</b>	<b>(2.760)</b>

**Pregunta 17**

En términos generales, ¿cree Ud. que el precio de la vivienda durante el próximo año subirá, bajará o se mantendrá?

Subirá	61,8
Se mantendrá	25,8
Bajará	5,6
N.S.	6,4
N.C.	0,4
<b>(N)</b>	<b>(2.760)</b>

**Pregunta 18**

Ud. personalmente ¿tiene planes de comprar vivienda en el próximo año?

Sí	9,2
No	90,0
N.S.	0,6
N.C.	0,2
<b>(N)</b>	<b>(2.760)</b>

**Pregunta 19**

**Sexo:**

Hombre	49,2
Mujer	50,8
<b>(N)</b>	<b>(2.760)</b>

**Pregunta 20**

¿Qué edad tiene Ud.?

De 16 a 17 años	2,4
De 18 a 24 años	8,2
De 25 a 34 años	13,5
De 35 a 44 años	18,4
De 45 a 54 años	18,8
De 55 a 64 años	15,6
65 y más años	23,0
<b>(N)</b>	<b>(2.760)</b>

**Pregunta 21**

¿Ha ido Ud. a la escuela o cursado algún tipo de estudios?

No, es analfabeto/a	0,2
No, pero sabe leer y escribir	1,4
Sí, ha ido a la escuela	98,5
N.C.	-
<b>(N)</b>	<b>(2.760)</b>

**SÓLO A QUIENES HAN IDO A LA ESCUELA**

(3 en P21)

(N=2.718)

**Pregunta 22a**

¿Cuáles son los estudios de más alto nivel oficial que Ud. ha cursado (con independencia de que los haya terminado o no)?

Menos de 5 años de escolarización	0,8
Educación Primaria (Educación Primaria de LOGSE, 5º curso de EGB, enseñanza primaria antigua)	6,8
Cualificación profesional grado inicial (FP grado inicial). PCPI (Programas de Cualificación Profesional Inicial, que no precisan de titulación académica de la primera etapa de secundaria para su realización). Programas de garantía social	0,2
Educación secundaria (ESO, EGB. Graduado Escolar. Certificado de Escolaridad, Bachillerato Elemental)	15,4
FP de Grado Medio (ciclo/módulo formativo de FP (grado medio), de Artes Plásticas y Diseño, Música y Danza, enseñanzas deportivas, FP I, Bachiller Laboral Elemental. Oficialía Industrial; Bachillerato Comercial)	7,5
Bachillerato (Bachillerato LOGSE, BUP, Bachillerato Superior (6º), Bachillerato Universitario (7º), incluidos COU y PREU)	17,0
FP de Grado Superior (ciclo/módulo formativo de FP (grado superior) de Artes Plásticas, Diseño, Música y Danza, Deporte, FP II, Bachillerato Laboral Superior, Maestría industrial, perito/a mercantil; Secretariado de 2º grado; Grado Medio conservatorio)	12,2
Arquitectura/Ingeniería Técnica (aparejador/a; peritos/as)	2,2
Diplomatura (ATENCIÓN: sólo diplomaturas oficiales, no codificar aquí los tres primeros años de una licenciatura o grado con mayor duración)	7,3
Grado (estudios de grado, enseñanzas artísticas equivalentes (desde 2006))	5,2
Licenciatura (titulaciones con equivalencia oficial: 2º ciclo INEF; Danza y Arte Dramático (desde 1992); Grado Superior de Música)	12,4
Arquitectura/Ingeniería	2,5
Máster oficial universitario (especialidades médicas o equivalente)	7,9
Doctorado	1,6
Títulos propios de posgrado (máster no oficial, etc.)	0,7
Otros estudios	0,2
N.S./No recuerda	0,1
N.C.	0,0
<b>(N)</b>	<b>(2.718)</b>

**SÓLO A QUIENES HAN IDO A LA ESCUELA**

(3 en P21)

(N=2.718)

**Pregunta 22b**

¿Y está Ud. cursando estudios oficiales en la actualidad? ¿Cuáles? (RESPUESTA MÚLTIPLE). (ANOTAR TODAS LAS OPCIONES QUE MENCIONE).

Educación primaria	0,0
FP grado inicial (FP básica)	0,0
Educación secundaria obligatoria	0,6
FP de grado medio	1,3
Bachillerato	1,7
FP de grado superior	2,2
Estudios universitarios	5,1
Estudios oficiales de posgrado y doctorado	2,6
Otros estudios	2,8
No está cursando estudios	83,6
N.C.	0,1
<b>(N)</b>	<b>(2.718)</b>

**Pregunta 23****ESTUDIOS.**

Sin estudios	2,3
Primaria	6,7
Secundaria inferior	15,2
Secundaria superior	16,7
F.P.	19,6
Universitarios	39,2
Otros	0,2
N.C.	0,1
<b>(N)</b>	<b>(2.760)</b>

**Pregunta 24**

¿Cuál es su estado civil?

Casado/a	47,4
Soltero/a	36,7
Viudo/a	6,8
Separado/a	2,3
Divorciado/a	6,7
N.C.	0,2
<b>(N)</b>	<b>(2.760)</b>

**Pregunta 25**

¿Actualmente cuántas personas, además de Ud., conviven en su hogar?

Vive solo/a	13,5
1 persona	31,4
2 personas	23,7
3 personas	22,2
4 personas	6,3
Más de 4 personas	2,7
N.C.	0,2
<b>(N)</b>	<b>(2.760)</b>
Media	1,86
Desviación típica	1,29
<b>(N)</b>	<b>(2.755)</b>

**SÓLO A QUIENES VIVEN EN EL HOGAR CON ALGUNA PERSONA**

(Todos excepto 'Vive solo/a' o 'N.C.' en P25)

(N=2.383)

**Pregunta 25a**

¿Y está Ud. viviendo? (RESPUESTA MÚLTIPLE).

Con su cónyuge o pareja	67,8
Con sus hijos/as o de su cónyuge o pareja	46,2
Con su padre y/o madre o de su cónyuge o pareja	20,1
Con sus hermanos/as y/o con otros/as ascendientes/parientes o de su cónyuge o pareja	15,8
Con amigos/as o compañeros/as de trabajo	2,4
Otra situación (cuidadores/as, servicio doméstico, etc.)	1,3
N.C.	0,2
<b>(N)</b>	<b>(2.383)</b>

SÓLO A QUIENES VIVEN EN EL HOGAR CON ALGUNA PERSONA  
(Todos excepto 'Vive solo/a' o 'N.C.' en P25)  
(N=2.383)

**Pregunta 25b**

Incluyéndole a Ud., ¿cuántas personas en su hogar tienen ingresos de trabajo o de rentas o de pensiones o subsidios?

Ninguna	0,9
1 persona	22,5
2 personas	61,1
3 personas	12,0
4 personas	2,6
Más de 4 personas	0,4
N.C.	0,6
<b>(N)</b>	<b>(2.383)</b>
Media	1,94
Desviación típica	0,72
<b>(N)</b>	<b>(2.370)</b>

SÓLO A QUIENES VIVEN EN EL HOGAR CON ALGUNA PERSONA  
(Todos excepto 'Vive solo/a' o 'N.C.' en P25)  
(N=2.383)

**Pregunta 26**

¿Quién es la persona que aporta más ingresos al hogar?

La persona entrevistada	42,0
Otra persona	47,5
(NO LEER) La persona entrevistada y otra casi a partes iguales	8,9
N.C.	1,6
<b>(N)</b>	<b>(2.383)</b>

**Pregunta 27**

Pensando en los ingresos netos que por todos los conceptos entran en su hogar cada mes, incluyendo los suyos, ¿en cuál de los siguientes tramos que voy a leerle se situaría Ud.?

Menos de 1.100 €	15,1
De 1.100 a 1.800 €	26,5
De 1.801 a 2.700 €	23,0
De 2.701 a 3.900 €	17,9
Más de 3.900 €	11,9
N.S.	2,9
N.C.	2,7
<b>(N)</b>	<b>(2.760)</b>

**Pregunta 28**

¿En cuál de las siguientes situaciones se encuentra Ud. actualmente?

Trabaja (por cuenta propia o por cuenta ajena)	50,8
Jubilado/a o pensionista (anteriormente ha trabajado)	22,5
Pensionista (anteriormente no ha trabajado)	2,5
Parado/a y ha trabajado antes	6,9
Parado/a y busca su primer empleo	0,7
Estudiante	9,9
Trabajo doméstico no remunerado	5,5
Otra situación	1,2
N.C.	-
<b>(N)</b>	<b>(2.760)</b>

**Pregunta 28a****ACTIVIDAD.**

Ocupado/a	50,8
Parado/a	7,6
Inactivo/a	41,6
<b>(N)</b>	<b>(2.760)</b>

**Pregunta 29**

¿Puede Ud. autoubicarse ideológicamente en una escala del 1 al 10, siendo el 1 'la izquierda' y el 10 'la derecha'?

1 Izquierda	11,0
2	4,2
3	11,5
4	8,9
5	20,3
6	7,5
7	8,4
8	5,7
9	2,2
10 Derecha	5,0
N.S.	6,0
N.C.	9,0
<b>(N)</b>	<b>(2.760)</b>
Media	4,85
Desviación típica	2,48
<b>(N)</b>	<b>(2.344)</b>

**Pregunta 30**

¿Tiene Ud. la nacionalidad española desde que nació o la ha adquirido con posterioridad?

Desde que nació	90,1
La ha adquirido con posterioridad	4,4
No tiene nacionalidad española	5,5
N.C.	-
<b>(N)</b>	<b>(2.760)</b>

**SÓLO A QUIENES TIENEN NACIONALIDAD ESPAÑOLA**

**(1 o 2 en P30)**

**(N=2.608)**

**Pregunta 31**

¿Me podría decir si en las elecciones generales del 10 de noviembre de 2019...?

Fue a votar y votó	79,9
No tenía edad para votar	5,0
Fue a votar pero no pudo hacerlo	0,3
No fue a votar porque no pudo	3,0
Prefirió no votar	9,3
No tenía derecho a voto	0,8
No recuerda	1,4
N.C.	0,3
<b>(N)</b>	<b>(2.608)</b>



SÓLO A QUIENES TIENEN NACIONALIDAD ESPAÑOLA Y VOTARON EN LAS ELECCIONES GENERALES DE 2019  
(1 o 2 en P30 y 1 en P31)  
(N=2.085)

**Pregunta 31aR**

¿Y podría decirme a qué partido o coalición votó Ud.? (RECODIFICADA).

PSOE	26,7
PP	16,1
VOX	5,1
Unidas Podemos	9,0
En Comú Podem	1,5
En Común-Unidas Podemos	0,8
Ciudadanos	5,9
Más País	0,8
ERC	2,2
JxCat	1,4
CUP	0,2
EAJ-PNV	1,2
EH Bildu	0,7
CC-PNC-NC	0,2
Navarra Suma (UPN)	0,1
Més Compromís	0,6
BNG	0,5
PRC	0,1
Teruel Existe	0,0
PACMA	0,7
Otros partidos	1,5
En blanco	2,4
Voto nulo	0,8
No recuerda	6,3
N.C.	15,3
<b>(N)</b>	<b>(2.085)</b>

SÓLO A QUIENES TIENEN NACIONALIDAD ESPAÑOLA

(1 o 2 en P30)

(N=2.608)

**Pregunta 31aa****RECUERDO DE VOTO EN ELECCIONES GENERALES DE 2019.**

PSOE	21,3
PP	12,9
VOX	4,1
Unidas Podemos	7,2
En Comú Podem	1,2
ERC	1,7
Ciudadanos	4,7
JxCat	1,1
EAJ-PNV	0,9
EH Bildu	0,6
Otros partidos	4,4
En blanco	1,9
Nulo	0,7
No tenía edad	5,0
No votó	12,5
No tenía derecho a voto	0,8
No recuerda	6,4
N.C.	12,6
<b>(N)</b>	<b>(2.608)</b>

SÓLO A QUIENES NO TIENEN NACIONALIDAD ESPAÑOLA O LA ADQUIRIERON CON POSTERIORIDAD A SU NACIMIENTO

(2 o 3 en P30)

(N=274)

**Pregunta 32a**

¿Cómo definiría Ud. su manejo del castellano?

Lo habla un poco	1,6
Lo habla más o menos bien	13,0
Lo habla con fluidez	15,8
Lo habla como si fuera nativo/a	14,4
Es su idioma materno	54,9
N.C.	0,3
<b>(N)</b>	<b>(274)</b>

**Pregunta 33**

¿La vivienda en la que Ud. vive es...?

En propiedad por compra, totalmente pagada	39,6
En propiedad por compra y con pagos o hipotecas pendientes	30,1
En alquiler	18,8
En propiedad por herencia o donación	6,8
Cedida gratis o a bajo precio por un/a familiar, la empresa, etc.	3,2
Otra forma	0,3
N.S.	0,5
N.C.	0,6
<b>(N)</b>	<b>(2.760)</b>

**Pregunta 34****RÉGIMEN DE TENENCIA DE LA VIVIENDA.**

Propietarios/as	46,4
Propietarios/as con hipoteca	30,1
En alquiler	18,8
Otra situación	3,5
N.S.	0,5
N.C.	0,6
<b>(N)</b>	<b>(2.760)</b>