

# CIS

Centro de Investigaciones Sociológicas

***ÍNDICE DE CONFIANZA DEL CONSUMIDOR.  
MES DE MAYO 2022***

AVANCE DE RESULTADOS

*Estudio nº 3364*

***Mayo 2022***

### **NOTA ACLARATORIA sobre la realización del ICC de mayo**

El Índice de Confianza del Consumidor (ICC) del mes de mayo 2022 sigue recogiendo un contexto **especial y atípico** debido a la crisis global motivada por el virus COVID-19. A esta **situación de excepcionalidad** se le suma desde marzo la crisis provocada por la guerra en Ucrania, hechos que siguen afectando, lógicamente, a las valoraciones de la situación actual y de las expectativas de los consumidores en España.

El trabajo de campo se realizó del **13 al 31 de mayo 2022**, en la fase de nueva normalidad y con unas expectativas que siguen condicionadas por el clima de incertidumbre existente.

# CIS

Centro de Investigaciones Sociológicas

ÍNDICE DE CONFIANZA DEL CONSUMIDOR.  
MES DE MAYO 2022

***AVANCE DE RESULTADOS***

*FICHA TÉCNICA*

*Estudio nº 3364*

***Mayo 2022***

**Ámbito:**

Nacional.

**Universo:**

Población residente de ambos sexos de 16 años y más.

**Tamaño de la muestra:**

**Diseñada:** 3.000 entrevistas, con la siguiente distribución según disponibilidad de tipo de teléfono:  
Sólo fijo o fijo y móvil: 2.070  
Sólo móvil: 930

**Realizada:** 2.819 entrevistas, con la siguiente distribución según disponibilidad de tipo de teléfono:  
Sólo fijo o fijo y móvil: 1.826  
Sólo móvil: 993

**Afijación:**

Proporcional.

**Ponderación:**

Con el fin de corregir desviaciones detectadas en la recogida sobre la muestra diseñada se ha procedido a elaborar unos coeficientes de ponderación incluidos en la variable PESO del fichero de microdatos.

La información empleada en el cálculo de los coeficientes de ponderación ha sido, por un lado, la distribución de la población residente de 16 años y más según tramos de edad (16-17 años, 18-24 años; 25-34 años; 35-44 años; 45-54 años; 55-64 años y 65 años y más), la situación de actividad (ocupado, parado e inactivo) y la disponibilidad de tipo de teléfono. Los datos de referencia son el Padrón Municipal de Habitantes a 1 de enero de 2021, la EPA del primer trimestre de 2022 y la Encuesta de TIC\_H de 2021.

**Procedimiento de muestreo:**

Con los teléfonos fijos se lleva a cabo un muestreo bietápico estratificado, con selección de las unidades primarias de muestreo (hogares) a través de una selección aleatoria de teléfonos y de las unidades últimas (individuos) según cuotas cruzadas de sexo y edad y cuota de actividad (ocupado, parado y resto).

Con los teléfonos móviles se procede al marcado aleatorio de números (RDD) aplicándose en la selección de los individuos las mismas cuotas que en los teléfonos fijos. En caso de contactar con personas que tengan también teléfono fijo, se incorporan a la muestra de fijo + móvil.

Los estratos se han formado por el cruce de las 17 comunidades autónomas junto con las ciudades autónomas de Ceuta y Melilla, con el tamaño de hábitat de los municipios dividido en 7 categorías: menor o igual de 2.000 habitantes; de 2.001 a 10.000; de 10.001 a 50.000; de 50.001 a 100.000; de 100.001 a 400.000; de 400.001 a 1.000.000; y más de 1.000.000 de habitantes.

Los cuestionarios se han aplicado mediante entrevista telefónica personal.

**Error muestral:**

Para un nivel de confianza del 95,5% (dos sigmas) y  $P = Q$ , el error de muestreo es de  $\pm 1,9\%$  para el conjunto de la muestra y en el supuesto de muestreo aleatorio simple.

**Fecha de realización:**

Del 13 al 31 de mayo de 2022.

# **CIS**

Centro de Investigaciones Sociológicas

## **ÍNDICE DE CONFIANZA DEL CONSUMIDOR. MES DE MAYO**

### **EVOLUCIÓN DE RESULTADOS**

*Estudio nº 3364*  
**Mayo 2022**

El **Indicador mensual de Confianza del Consumidor (ICC)** ha sido elaborado en España por el Instituto de Crédito Oficial entre los años 2004 y 2011. Desde noviembre de 2011 el ICC lo elabora el Centro de Investigaciones Sociológicas.

El ICC se calcula como media aritmética de los balances de la **situación actual** de la economía familiar, de la economía española y del empleo, respecto a la que existía hace seis meses, y de las **expectativas** respectivas para los próximos seis meses.

Tanto el ICC, como los propios índices de situación actual y de expectativas, pueden tomar valores que oscilan entre 0 y 200. Por encima de 100, indica una percepción positiva de los consumidores y por debajo de 100 una percepción negativa.

En el siguiente enlace se puede consultar una explicación más detallada del ICC y su metodología:

[http://www.cis.es/cis/opencms/ES/13\\_Indicadores/Indicadores/ICC/index.jsp](http://www.cis.es/cis/opencms/ES/13_Indicadores/Indicadores/ICC/index.jsp)

## Comentarios al ICC del mes de mayo de 2022

	May 2021	Jun 2021	Jul 2021	Ago 2021	Sep 2021	Oct 2021	Nov 2021	Dic 2021	Ene 2022	Feb 2022	Mar 2022	Abr 2022	May 2022
ÍNDICE DE CONFIANZA CONSUMIDOR	89,0	97,5	91,9	91,6	98,3	97,3	84,6	81,3	89,3	89,8	53,8	74,6	76,0
ÍNDICE DE SITUACIÓN ACTUAL	62,4	75,9	73,6	77,9	83,1	85,0	74,3	69,8	73,6	80,9	49,5	61,1	66,1
ÍNDICE DE EXPECTATIVAS	115,5	119,1	110,3	105,2	113,4	109,6	94,9	92,8	105,1	98,6	58,1	88,0	85,9

- El ICC del mes de mayo alcanza los 76 puntos, lo que representa 1,4 puntos más que el dato del mes anterior. Este leve ascenso del índice se debe a la evolución de sus dos componentes, por un lado, la valoración de la situación actual sube 5 puntos respecto al mes de abril, mientras que, por el otro, la valoración de las expectativas baja 2,2 puntos en el último mes. El comportamiento de estos índices en términos relativos es parecido, el Índice de Confianza del Consumidor aumenta 1,9%, el Índice de Situación Actual sube 8,1% y en el caso del Índice de Expectativas el descenso es del 2,5%. No obstante, pese al gran ascenso del ICC en el mes de abril y el ligero incremento de este mes, todavía no se han recuperado los valores anteriores a la gran caída de marzo. Concretamente, el ICC de este mes de mayo se sitúa 13,8 puntos por debajo del dato del mes de febrero, el Índice de Situación actual es de 14,9 puntos menos y el Índice de Expectativas tiene un descenso de 12,7 puntos respecto a febrero de este año. (Gráfico 1.1)

En relación con el mes de mayo del año anterior, la evolución interanual del ICC es negativa y se reduce 13 puntos. Esta reducción es debida al retroceso de 29,6 puntos en las expectativas de futuro respecto a mayo de 2021, suavizada por el aumento de 3,6 puntos de la valoración de la situación actual en el último año. En términos porcentuales, el ICC decrece un 14,6% respecto a mayo de 2021 como resultado de la disminución de la valoración de las expectativas un 25,7% y de la mejora del 5,8% en la valoración de la situación actual en los últimos doce meses. (Gráfico 1.2)



Expresado en tasas de variación mensual, en este mes de mayo respecto al pasado mes de abril, el ICC ha subido 0,019 en términos absolutos, o lo que es lo mismo un 1,9% en términos relativos. Por otro lado, la tasa interanual registra un descenso de -14,6% con relación al mismo mes de mayo de 2021. Por último, tomando como base enero de 2005, el ICC se encuentra en estos momentos 22,5 puntos por debajo de los valores que se obtuvieron entonces, mientras que en mayo del pasado año esa misma diferencia se situaba en -9,2 puntos. (Gráfico 1.3, 1.4 y 1.5)

- **El índice de valoración de la situación actual** alcanza en mayo 66,1 puntos, con un incremento de 5 puntos en relación con el obtenido el pasado mes de abril. En términos porcentuales este aumento es mayor, aumenta un 8,1% en el último mes. Obviamente, este aumento del índice se debe a la evolución de las valoraciones de sus tres componentes: la valoración de la situación económica actual aumenta 6,5 puntos respecto al mes anterior, situándose en 48,5 puntos, la valoración del mercado de trabajo gana 3,6 puntos respecto al mes de abril, alcanzando 83,1 puntos y en el caso de la valoración de la situación de los hogares hay un aumento de 4,8 puntos y llega a 66,6 puntos en este mes de mayo. (Gráfico 2.1)

Comparando con los datos de mayo de 2021, la evolución interanual de la valoración de la situación actual también es positiva, crece 3,6 puntos. En términos relativos el aumento es mayor, sube un 5,8% en el último año. Este resultado positivo se debe a la evolución en conjunto de todos sus componentes: aunque la valoración de la situación económica disminuye 5,4 puntos y la valoración de la situación en los hogares empeora 15,2 puntos en los últimos doce meses, las opciones que ofrece el mercado de trabajo se valoran 31,5 puntos por encima del valor de hace un año. Si analizamos la evolución en términos relativos, las diferencias son mayores: la valoración de la situación económica general disminuye un 10%, la valoración de las posibilidades del mercado de trabajo sube 61% y la valoración respecto a la situación de los hogares disminuye el 18,6%. (Gráfico 2.2)

- **El Índice de Expectativas** llega en este mes de mayo a los 85,9 puntos, con un descenso de 2,2 puntos respecto al mes anterior y en términos relativos la bajada es de 2,5% respecto al mes precedente. Este retroceso del índice se debe a la evolución de sus tres componentes: la valoración de la evolución de la economía en el futuro inmediato alcanza los 75 puntos, lo que representa 2,2 puntos por debajo del mes de abril, la valoración del futuro del mercado de trabajo baja este mes de mayo hasta los 88,1 puntos, perdiendo 4,3 puntos respecto al mes anterior y la valoración de la futura situación de los hogares se mantiene en los 94,5 puntos. (Gráfico 3.1)

En comparación con los datos de mayo de 2021, la evolución interanual del Índice de Expectativas es negativa, bajando 29,6 puntos, un -25,7% en términos relativos. En cuanto a sus componentes, desde mayo del pasado año las expectativas respecto a la situación económica del país retroceden 40,9 puntos, las expectativas referidas al futuro del empleo bajan 30,3 puntos, y la valoración del futuro de la situación de los hogares disminuye 17,7 puntos. En términos relativos, el descenso de las expectativas respecto de la situación económica general es del 35,3%, la valoración del futuro del mercado de trabajo experimenta una caída del 25,6% y la valoración de la situación futura de los hogares sufre un descenso del 15,8% en el último año. (Gráfico 3.2)

- Finalmente, y como información adicional al ICC, la evolución de las expectativas en relación con los precios, los tipos de interés, las posibilidades de ahorro de los hogares y la compra de bienes duraderos, muestra un desarrollo coherente con las pautas y los datos de los índices comentados hasta ahora. En términos mensuales, se observa un leve aumento en las expectativas de ahorro de 0,6 puntos respecto al mes anterior, un ascenso de 1,1 puntos en las expectativas de consumo, una subida de 6,3 puntos en las expectativas sobre un futuro aumento de los tipos de interés y un incremento mayor en los temores de inflación, que aumentan 7,1 puntos respecto al mes de abril. (Gráfico 4.1)

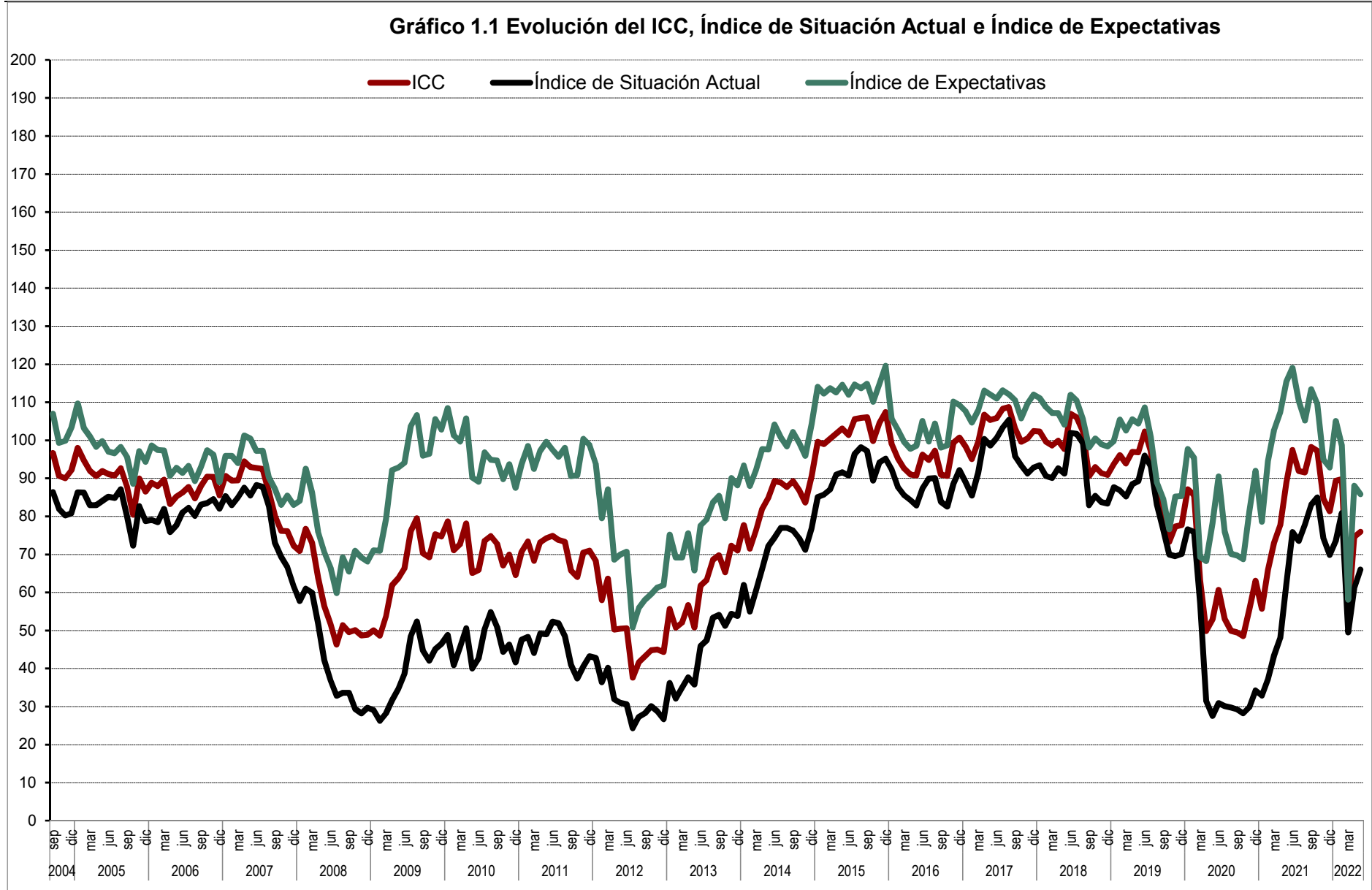



Gráfico 1.3 ICC tasa mensual (en %)



Gráfico 1.4 ICC tasa interanual (en %)

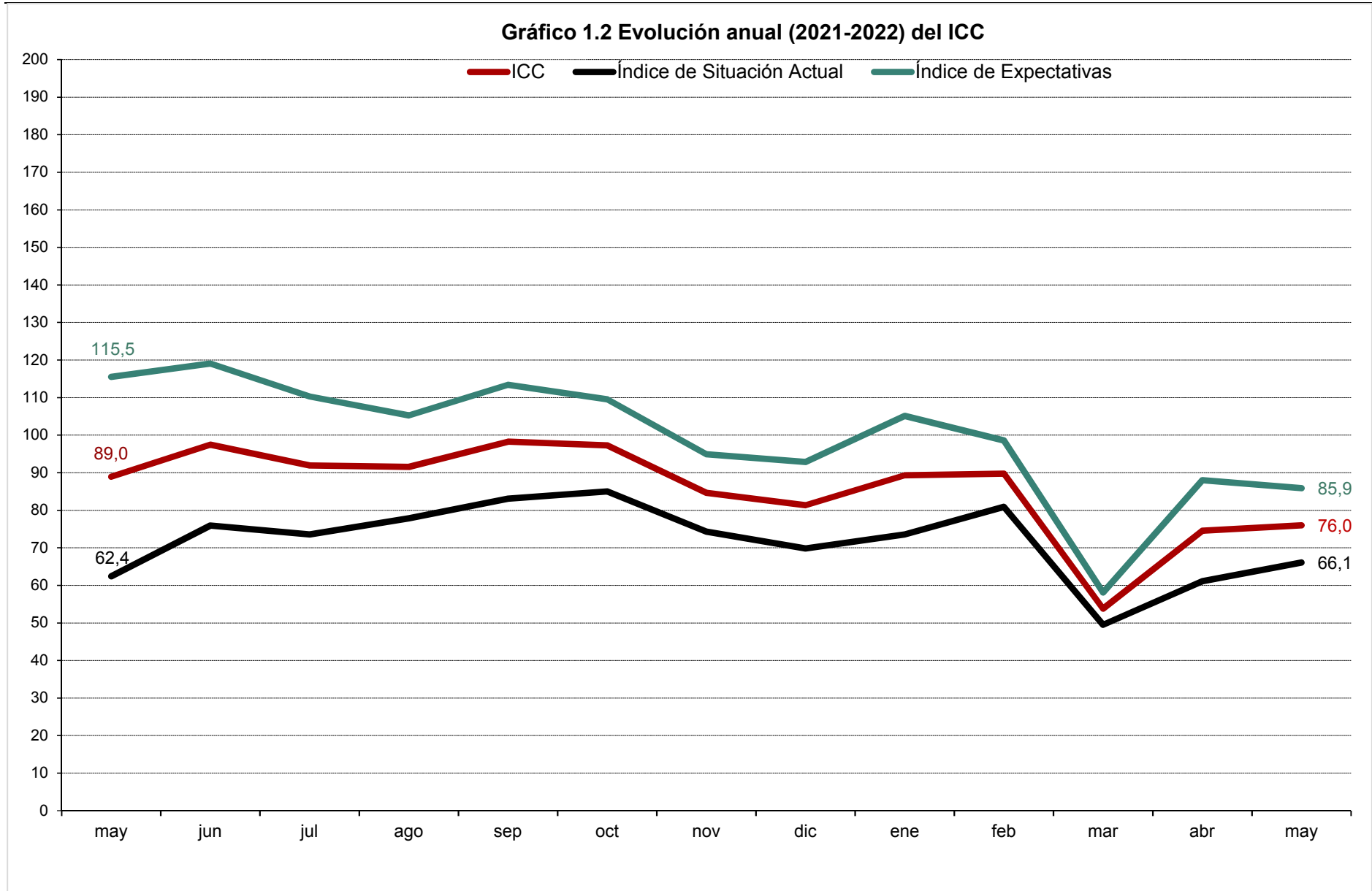

Gráfico 1.5 ICC (eje dcho.) y tasa de variación en % (eje izq.).  
Base = enero 05 = 0 izq. y 100 dcha.

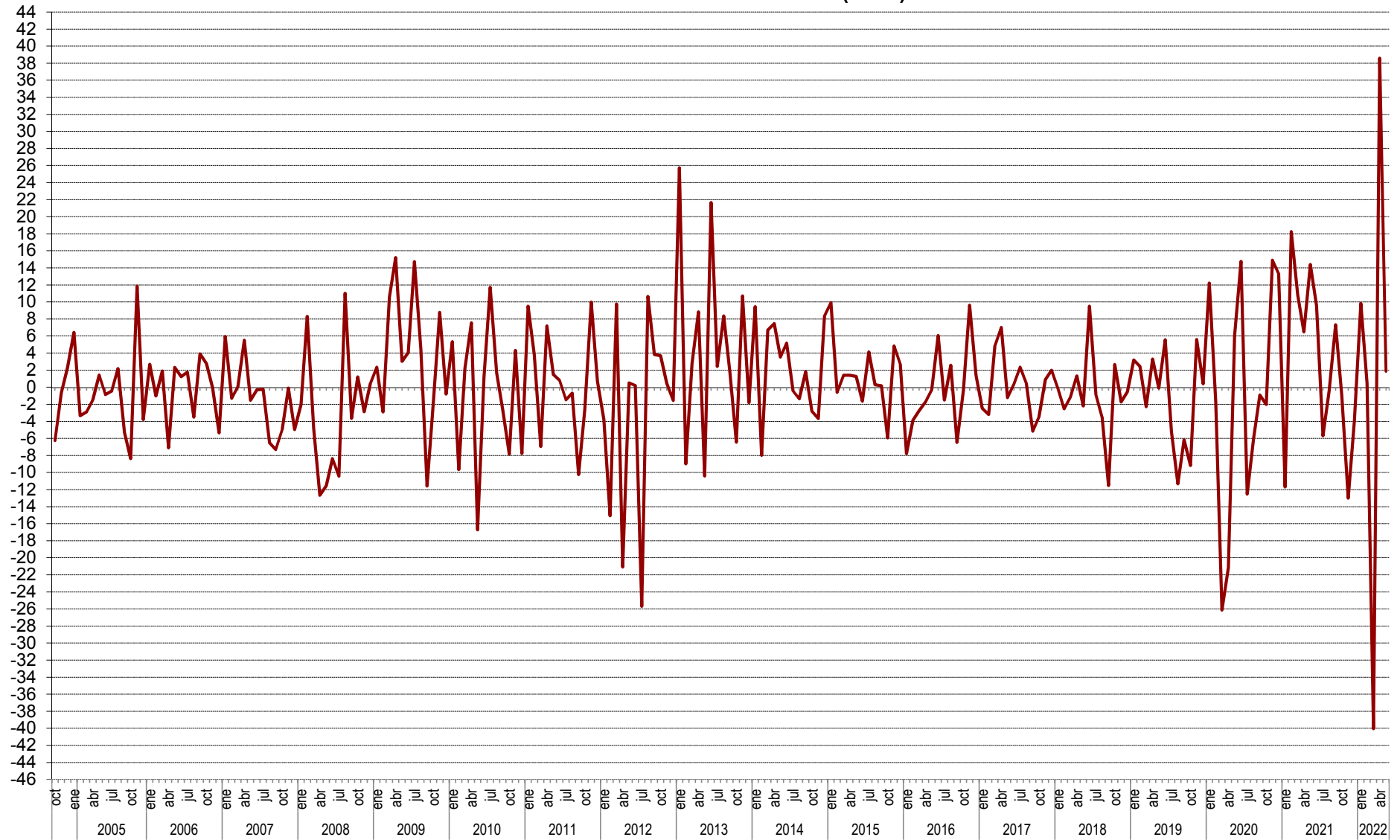

Gráfico 2.1 Valoración de la situación actual de la economía española, del hogar y del empleo





Gráfico 2.2 Evolución anual (2021-2022) del Índice de Situación Actual

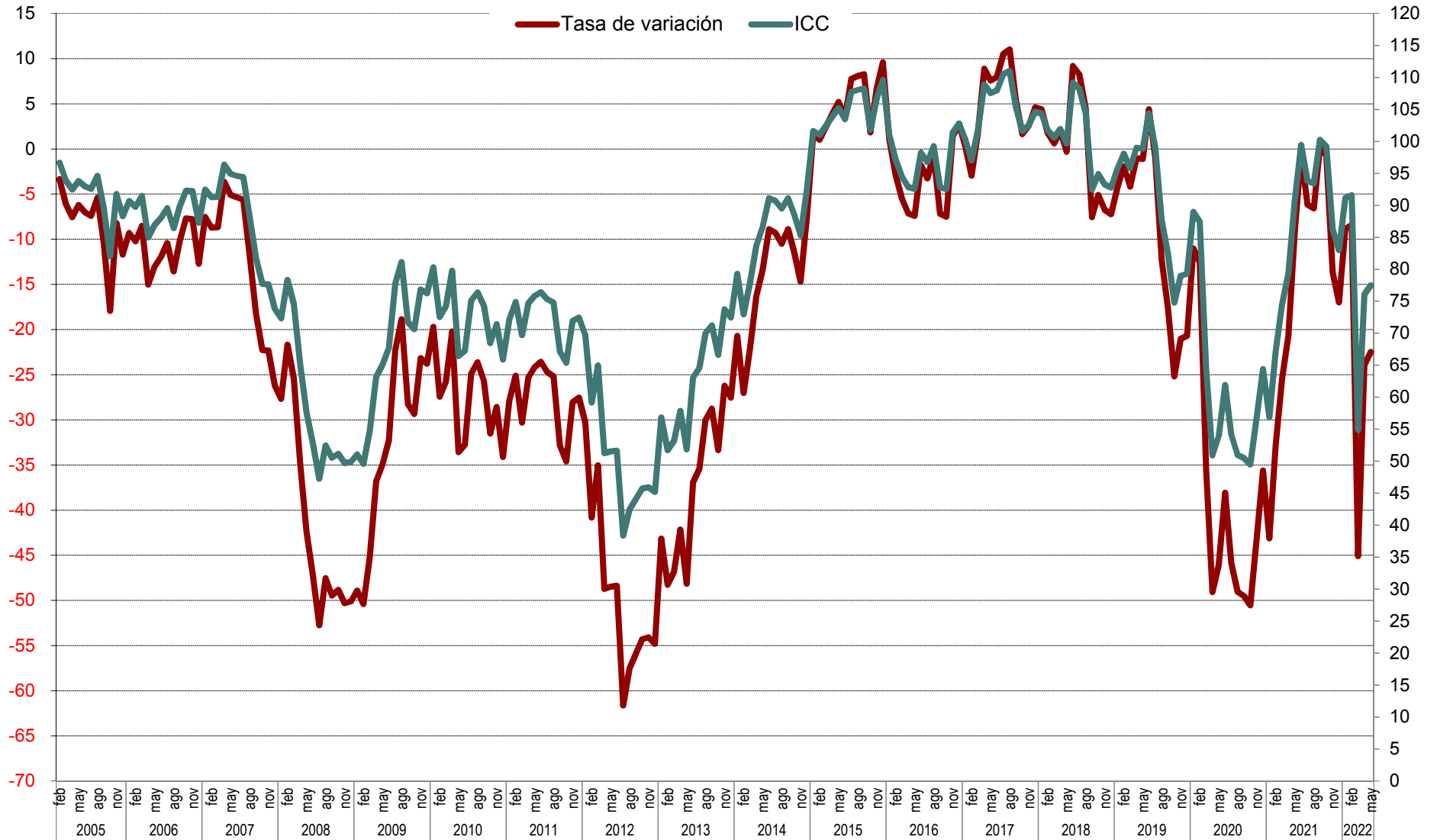

Gráfico 3.1 Evolución mensual de las expectativas

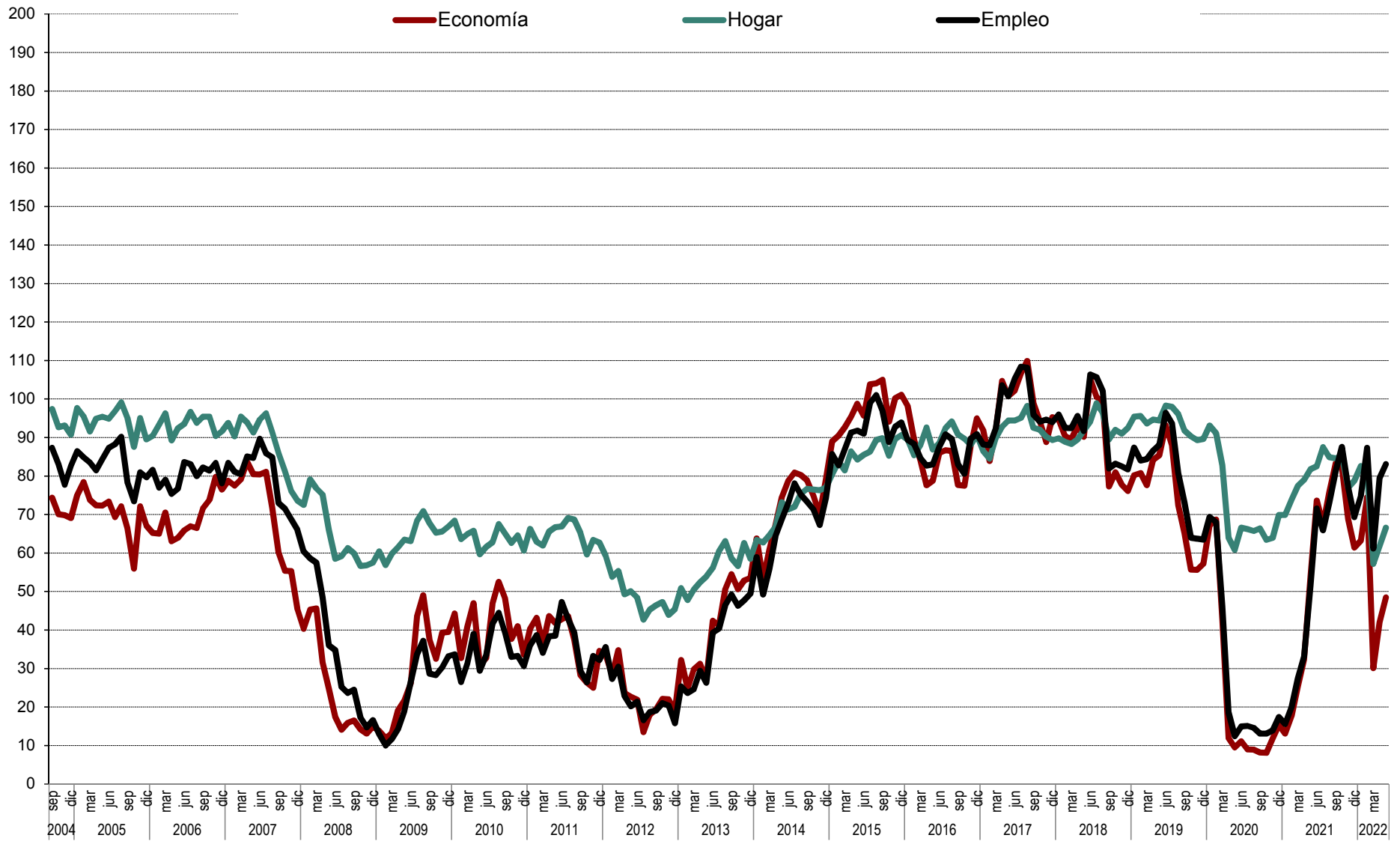

Gráfico 3.2 Evolución anual (2021-2022) de las expectativas

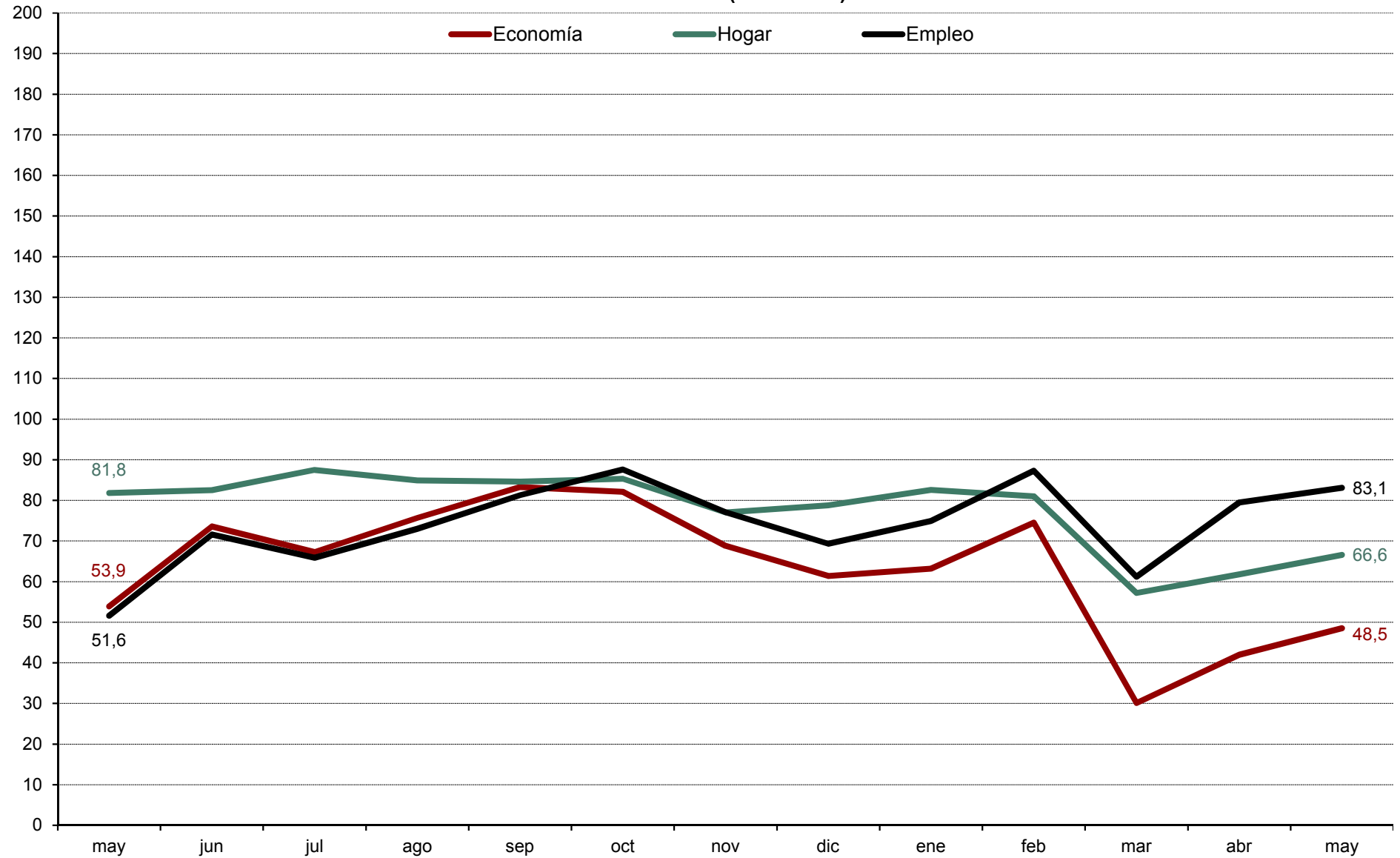

Gráfico 4.1 Evolución mensual de las expectativas sobre precios, tipo de interés, ahorro y consumo duradero

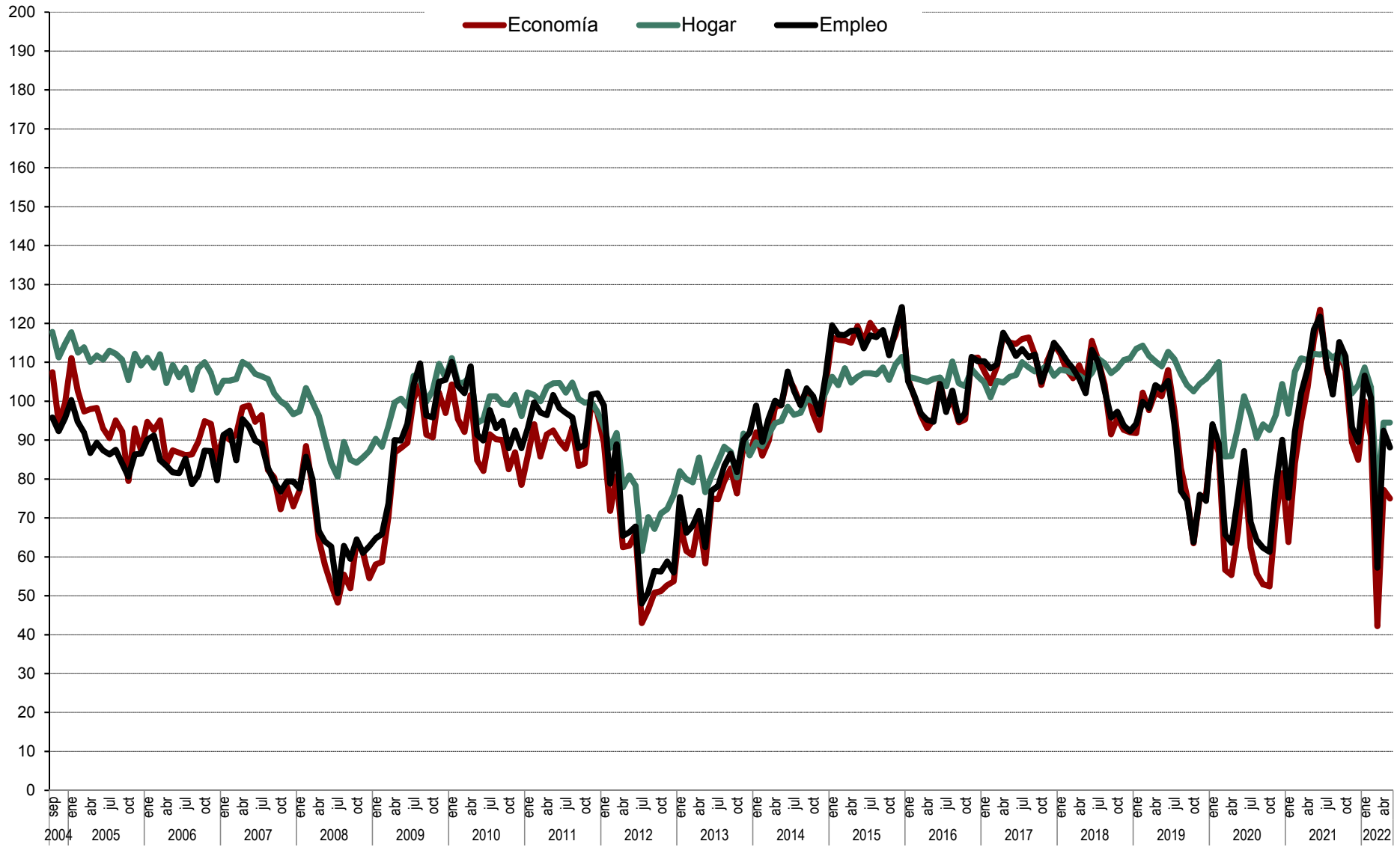

# CIS

Centro de Investigaciones Sociológicas

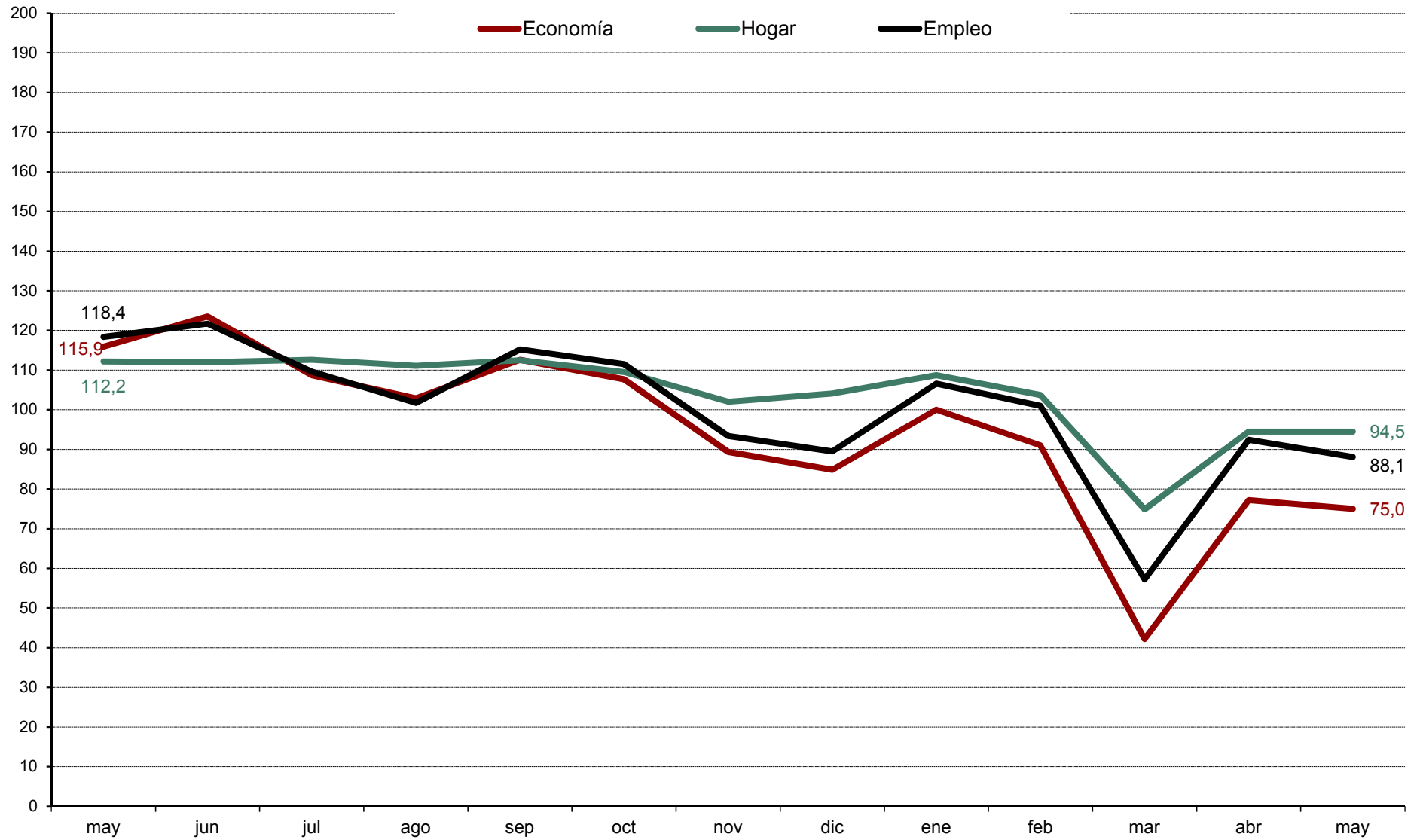
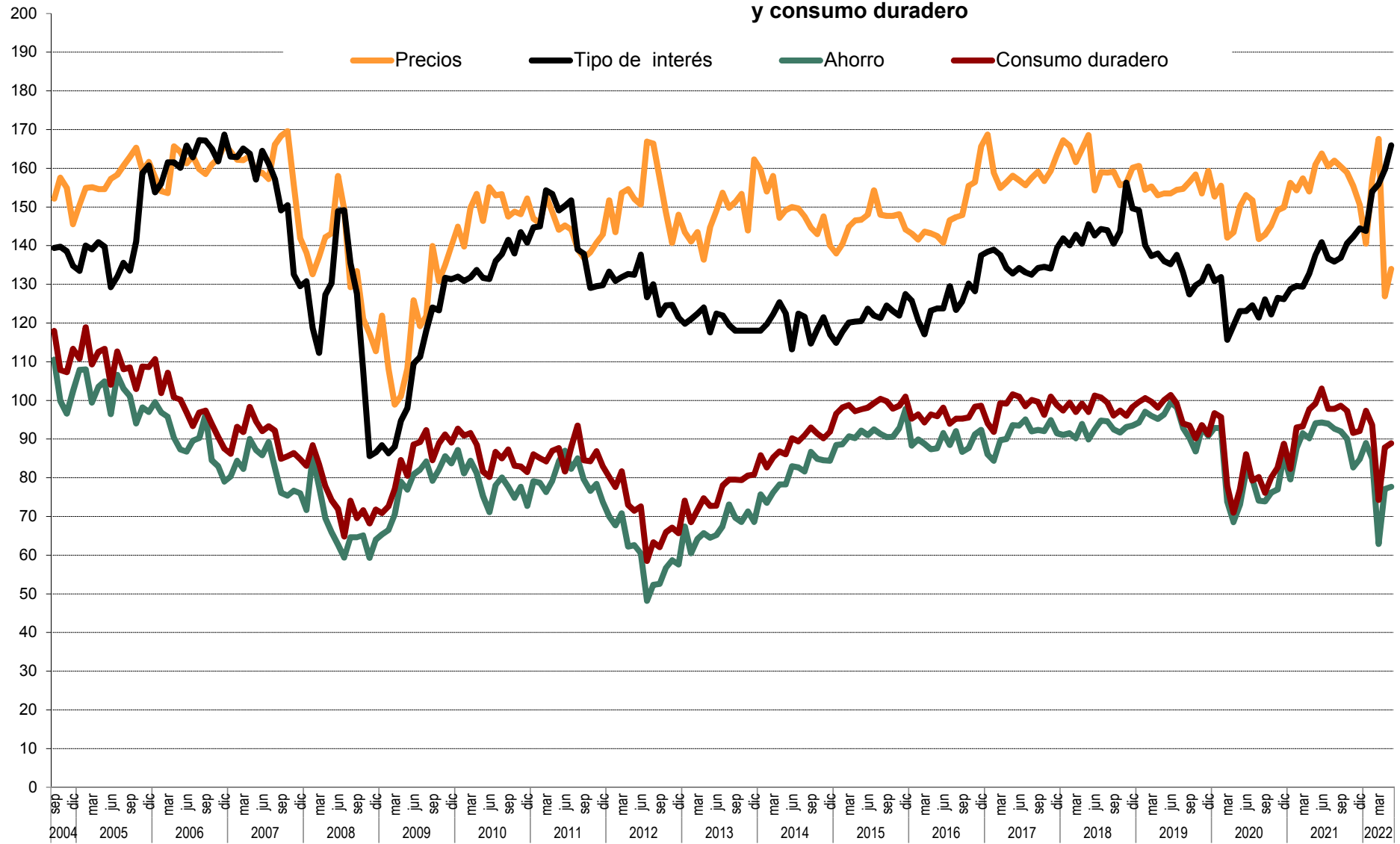
ÍNDICE DE CONFIANZA DEL CONSUMIDOR.  
MES DE MAYO 2022

***AVANCE DE RESULTADOS***

*DISTRIBUCIONES MARGINALES*

*Estudio nº 3364*

***Mayo 2022***

**NOTAS:**

A. Los/as entrevistadores/as no ofrecen las opciones de respuesta "NO LEER", pero las registran cuando son mencionadas espontáneamente por las personas entrevistadas.

B. Las categorías de respuesta que muestran porcentaje 0,0 han recibido al menos una mención en la encuesta pero, debido a la presentación de resultados con 1 solo decimal y al redondeo, no llega a visualizarse el valor real. Si las categorías no han sido respondidas por ninguna persona entrevistada, en los resultados se indica con un guión '-'.

C. En la pregunta P31aR la opción "Más País" incluye las respuestas a Más País y EQUO en las siguientes circunscripciones: Cádiz, Granada, Málaga, Sevilla, Asturias, Las Palmas, Santa Cruz de Tenerife, Barcelona, A Coruña, Pontevedra, Madrid, Murcia, Bizkaia; en Zaragoza "Más País-Chunta Aragonesista" recoge las menciones a la Chunta Aragonesista, Más País y EQUO; en las Illes Balears la opción "MÉS (PSM-Entesa)" recoge las menciones a MÉS y ERC; en Canarias la opción "CCa-NC" recoge las menciones a Coalición Canaria y Nueva Canarias; en Cataluña la opción "En Comú Podem" incluye las menciones a En Comú Podem, Podemos, ICV (Iniciativa per Catalunya-Verds) y Unidas Podemos; en la Comunitat Valenciana la opción "Més Compromís" incluye las menciones a Compromís, Más País y EQUO; en Galicia "En Común-Unidas Podemos" agrupa las menciones a Podemos y Esquerda Unida; la opción "NA+" incluye las menciones a PP, Ciudadanos y UPN, recogidas en la Comunidad Foral de Navarra; en el Principado de Asturias las menciones a Foro Asturias se incluyen dentro del "PP"; en el resto de circunscripciones la opción "Unidas Podemos" recoge las menciones a Podemos, Izquierda Unida, Unidas Podemos y EQUO.

**Pregunta 1**

En los últimos seis meses, ¿ha adquirido Ud. o algún miembro de su hogar alguno de los siguientes bienes? (RESPUESTA MÚLTIPLE). (RECOGER TODAS LAS QUE DIGA LA PERSONA ENTREVISTADA PARA CADA TIPO DE BIEN).

	Sí el/ella ha adquirido	Sí, lo ha adquirido otra persona de su hogar	No	N.S.	N.C.	(N)
Automóvil/moto	6,2	3,4	90,7	0,1	-	(2.819)
Muebles para el hogar	16,8	6,7	78,2	0,1	-	(2.819)
Electrodomésticos u ordenadores personales	20,9	9,3	71,2	0,1	-	(2.819)
Electrodomésticos pequeños	20,5	9,3	71,4	0,5	-	(2.819)

**Pregunta 2**

De las siguientes afirmaciones, ¿cuál diría Ud. que describe mejor la situación económica de su hogar?

Le resulta difícil llegar a final de mes, por lo que han tenido que contraer deudas	4,8
Le resulta difícil llegar a final de mes, por lo que han tenido que echar mano de sus ahorros	11,0
Llega justo a final de mes	34,1
Ahorra un poco de dinero cada mes	41,0
Ahorra bastante dinero cada mes	7,5
N.S.	0,8
N.C.	0,7
(N)	(2.819)

**Pregunta 3**

¿Considera Ud. que la situación económica actual de su hogar es mejor o peor que hace seis meses?

Mejor	14,7
(NO LEER) Igual	36,5
Peor	48,1
N.S.	0,5
N.C.	0,1
(N)	(2.819)

SÓLO A QUIENES CONSIDERAN QUE LA SITUACIÓN ECONÓMICA DE SU HOGAR ES MEJOR QUE HACE SEIS MESES

(1 en P3)

(N=415)

**Pregunta 4a**

¿Por qué lo cree así? (RESPUESTA ESPONTÁNEA). (RESPUESTA MÚLTIPLE).

Mayor capacidad de ahorro familiar	7,2
Situación favorable que prevalece en su sector de trabajo	13,3
Mejora laboral/sueldo	30,5
Disminución del gasto familiar	7,2
Ha cubierto/cubrirá deudas pendientes/pago de hipoteca	2,7
Situación actual/futura del empleo	7,5
Incorporación de la persona entrevistada/miembro del hogar al mercado de trabajo	14,0
Aumento del ingreso familiar	22,0
Su situación actual es de estabilidad/ha mejorado	10,9
Todos/as los/as miembros del hogar trabajan	1,5
Situación de la economía general	3,3
Intuición/así lo cree	4,8
Aumento de la pensión	1,5
Otros	1,7
N.S.	1,8
N.C.	0,4
(N)	(415)

SÓLO A QUIENES CONSIDERAN QUE LA SITUACIÓN ECONÓMICA DE SU HOGAR ES PEOR QUE HACE SEIS MESES

(3 en P3)

(N=1.355)

#### Pregunta 4b

¿Por qué lo cree así? (RESPUESTA ESPONTÁNEA). (RESPUESTA MÚLTIPLE).

Alza continuada de precios/inflación	76,6
Mayor endeudamiento familiar	2,6
Situación que prevalece en su sector de trabajo	3,4
Estancamiento del sueldo/laboral	10,6
Dificultades económicas familiares/ingreso insuficiente	3,9
Aumento del gasto familiar	10,7
Situación actual/futura del empleo	2,4
Alza del precio de la vivienda/tipo de interés	0,7
Persona entrevistada/miembro del hogar está/se quedará en paro	4,6
Disminución del ingreso familiar	5,8
La pensión de jubilación resulta insuficiente	4,2
Disminución de la capacidad de ahorro	3,8
Intuición/así lo cree	0,6
Persona entrevistada/miembro del hogar se ha jubilado/jubilará	0,4
Pago de hipoteca	0,3
Política económica	1,4
Crisis económica	3,1
Situación de la política general	1,2
Problemas relacionados con la COVID-19	0,9
Situación exterior. Conflictos bélicos	1,1
Otros	1,0
N.S.	0,1
N.C.	0,1
<b>(N)</b>	<b>(1.355)</b>

#### Pregunta 5

¿Cuántas personas en su entorno se encuentran en paro y buscando trabajo en la actualidad?

Ninguna	54,2
1 persona	16,1
2 personas	8,5
3 personas	5,6
4 personas	3,7
De 5 a 9 personas	5,7
De 10 a 14 personas	2,1
De 15 a 19 personas	0,4
De 20 a 24 personas	0,5
25 y más personas	0,4
N.C.	2,8
<b>(N)</b>	<b>(2.819)</b>
Media	1,62
Desviación típica	4,31
<b>(N)</b>	<b>(2.741)</b>



**Pregunta 6**

¿Son más, menos o el mismo número que hace seis meses?

Más	11,3
El mismo número	76,0
Menos	9,0
N.S.	2,6
N.C.	1,0
<b>(N)</b>	<b>(2.819)</b>

**Pregunta 7**

¿Considera Ud. que la situación en España para encontrar/mejorar un puesto de trabajo es mejor o peor que hace seis meses?

Mejor	26,5
(NO LEER) Igual	18,3
Peor	43,4
N.S.	11,2
N.C.	0,6
<b>(N)</b>	<b>(2.819)</b>

**Pregunta 8**

En definitiva y teniendo en cuenta todo lo anterior, ¿considera Ud. que la situación actual de la economía española es mejor o peor que hace seis meses?

Mejor	18,2
(NO LEER) Igual	9,2
Peor	69,7
N.S.	2,7
N.C.	0,3
<b>(N)</b>	<b>(2.819)</b>

**Pregunta 9**

Ahora, mirando hacia el futuro, ¿considera Ud. que la situación en España para encontrar/mejorar un puesto de trabajo dentro de seis meses será mejor o peor que en la actualidad?

Mejor	33,5
(NO LEER) Igual	10,8
Peor	45,4
N.S.	9,7
N.C.	0,6
<b>(N)</b>	<b>(2.819)</b>

**Pregunta 10**

¿Cree Ud. que sus posibilidades de adquisición de bienes duraderos (coches, muebles, electrodomésticos, ordenadores, etc. nunca viviendas, bienes inmuebles) durante el próximo año serán mayores, menores o iguales que las de este año?

Mayores	13,5
Iguals	57,9
Menores	24,6
N.S.	3,1
N.C.	0,9
<b>(N)</b>	<b>(2.819)</b>

**Pregunta 11**

¿Cree Ud. que sus posibilidades de ahorro durante el próximo año serán mayores, menores o iguales que las de este año?

Mayores	15,6
Iguales	44,4
Menores	37,9
N.S.	1,8
N.C.	0,3
<b>(N)</b>	<b>(2.819)</b>

**Pregunta 12**

¿Considera Ud. que la situación económica de su hogar dentro de seis meses será mejor o peor que en la actualidad?

Mejor	26,3
(NO LEER) Igual	38,2
Peor	31,8
N.S.	3,5
N.C.	0,2
<b>(N)</b>	<b>(2.819)</b>

**SÓLO A QUIENES CONSIDERAN QUE LA SITUACIÓN ECONÓMICA DE SU HOGAR SERÁ MEJOR DENTRO DE SEIS MESES**

(1 en P12)

(N=741)

**Pregunta 13a**

¿Por qué lo cree así? (RESPUESTA ESPONTÁNEA). (RESPUESTA MÚLTIPLE).

Mayor capacidad de ahorro familiar	6,6
Situación favorable que prevalece en su sector de trabajo	10,5
Mejora laboral/sueldo	16,6
Disminución del gasto familiar	8,5
Ha cubierto/cubrirá deudas pendientes/pago de hipoteca	3,8
Situación actual/futura del empleo	13,3
Incorporación de la persona entrevistada/miembro del hogar al mercado de trabajo	19,1
Aumento del ingreso familiar	10,7
Su situación actual es de estabilidad/ha mejorado	8,0
Todos/as los/as miembros del hogar trabajan	1,4
Situación de la economía general	6,1
Intuición/así lo cree	17,8
Aumento de la pensión	0,8
Política económica	2,3
Situación de la política general	0,7
Problemas relacionados con la COVID-19	1,4
Otros	2,9
N.S.	0,9
N.C.	0,3
<b>(N)</b>	<b>(741)</b>

SÓLO A QUIENES CONSIDERAN QUE LA SITUACIÓN ECONÓMICA DE SU HOGAR SERÁ PEOR DENTRO DE SEIS MESES

(3 en P12)

(N=898)

### Pregunta 13b

¿Por qué lo cree así? (RESPUESTA ESPONTÁNEA). (RESPUESTA MÚLTIPLE).

Alza continuada de precios/inflación	68,5
Mayor endeudamiento familiar	4,1
Situación que prevalece en su sector de trabajo	4,1
Estancamiento del sueldo/laboral	19,3
Dificultades económicas familiares/ingreso insuficiente	3,2
Aumento del gasto familiar	11,3
Situación actual/futura del empleo	5,0
Alza del precio de la vivienda/tipo de interés	0,9
Persona entrevistada/miembro del hogar está/se quedará en paro	4,4
Disminución del ingreso familiar	4,1
La pensión de jubilación resulta insuficiente	6,4
Disminución de su capacidad de ahorro	4,5
Intuición/así lo cree	4,0
Persona entrevistada/miembro del hogar se ha jubilado/jubilará	0,7
Pago de hipoteca	0,5
Política económica	2,2
Crisis económica	6,6
Situación de la política general	3,3
Problemas relacionados con la COVID-19	0,2
Situación exterior. Conflictos bélicos	3,6
Otros	1,3
N.C.	0,2
<b>(N)</b>	<b>(898)</b>

### Pregunta 14

En definitiva, considerando todo lo anterior, ¿considera Ud. que la situación de la economía española dentro de seis meses será mejor o peor que la actual?

Mejor	29,0
(NO LEER) Igual	11,2
Peor	54,0
N.S.	5,4
N.C.	0,3
<b>(N)</b>	<b>(2.819)</b>

### Pregunta 15

El crecimiento de los precios (o inflación) en España durante este último año ha sido del 8,3% (\*), ¿cree Ud. que los precios crecerán durante el próximo año más, menos o igual que en el último año? (\*: se actualiza mensualmente, tasa de **variación interanual** del IPC (información INE)).

Más	52,5
Igual	24,0
Menos	18,5
N.S.	4,4
N.C.	0,6
<b>(N)</b>	<b>(2.819)</b>

**Pregunta 16**

¿Y cree Ud. que durante el próximo año el tipo de interés al que las entidades financieras prestan el dinero, subirá, bajará o se mantendrá?

Subirá	68,9
Se mantendrá	16,9
Bajará	3,0
N.S.	10,6
N.C.	0,6
<b>(N)</b>	<b>(2.819)</b>

**Pregunta 17**

En términos generales, ¿cree Ud. que el precio de la vivienda durante el próximo año subirá, bajará o se mantendrá?

Subirá	65,8
Se mantendrá	23,2
Bajará	4,9
N.S.	5,7
N.C.	0,4
<b>(N)</b>	<b>(2.819)</b>

**Pregunta 18**

Ud. personalmente ¿tiene planes de comprar vivienda en el próximo año?

Sí	9,2
No	90,1
N.S.	0,7
N.C.	-
<b>(N)</b>	<b>(2.819)</b>

**Pregunta 19**

**Sexo:**

Hombre	49,8
Mujer	50,2
<b>(N)</b>	<b>(2.819)</b>

**Pregunta 20**

¿Qué edad tiene Ud.?

De 16 a 17 años	2,4
De 18 a 24 años	8,3
De 25 a 34 años	13,3
De 35 a 44 años	17,8
De 45 a 54 años	19,0
De 55 a 64 años	16,0
65 y más años	23,2
<b>(N)</b>	<b>(2.819)</b>

**Pregunta 21**

¿Ha ido Ud. a la escuela o cursado algún tipo de estudios?

No, es analfabeto/a	0,2
No, pero sabe leer y escribir	1,4
Sí, ha ido a la escuela	98,4
N.C.	-
<b>(N)</b>	<b>(2.819)</b>

**SÓLO A QUIENES HAN IDO A LA ESCUELA**

(3 en P21)

(N=2.773)

**Pregunta 22a**

¿Cuáles son los estudios de más alto nivel oficial que Ud. ha cursado (con independencia de que los haya terminado o no)?

Menos de 5 años de escolarización	1,1
Educación Primaria (Educación Primaria de LOGSE, 5º curso de EGB, enseñanza primaria antigua)	6,0
Cualificación profesional grado inicial (FP grado inicial). PCPI (Programas de Cualificación Profesional Inicial, que no precisan de titulación académica de la primera etapa de secundaria para su realización). Programas de garantía social	0,1
Educación secundaria (ESO, EGB. Graduado Escolar. Certificado de Escolaridad, Bachillerato Elemental)	16,3
FP de Grado Medio (ciclo/módulo formativo de FP (grado medio), de Artes Plásticas y Diseño, Música y Danza, enseñanzas deportivas, FP I, Bachiller Laboral Elemental. Oficialía Industrial; Bachillerato Comercial)	7,2
Bachillerato (Bachillerato LOGSE, BUP, Bachillerato Superior (6º), Bachillerato Universitario (7º), incluidos COU y PREU)	18,6
FP de Grado Superior (ciclo/módulo formativo de FP (grado superior) de Artes Plásticas, Diseño, Música y Danza, Deporte, FP II, Bachillerato Laboral Superior, Maestría industrial, perito/a mercantil; Secretariado de 2º grado; Grado Medio conservatorio)	11,4
Arquitectura/Ingeniería Técnica (aparejador/a; peritos/as)	2,6
Diplomatura (ATENCIÓN: sólo diplomaturas oficiales, no codificar aquí los tres primeros años de una licenciatura o grado con mayor duración)	6,0
Grado (estudios de grado, enseñanzas artísticas equivalentes (desde 2006))	5,4
Licenciatura (titulaciones con equivalencia oficial: 2º ciclo INEF; Danza y Arte Dramático (desde 1992); Grado Superior de Música)	12,2
Arquitectura/Ingeniería	2,2
Máster oficial universitario (especialidades médicas o equivalente)	7,6
Doctorado	1,8
Títulos propios de posgrado (máster no oficial, etc.)	1,0
Otros estudios	0,2
N.S./No recuerda	0,3
N.C.	-
<b>(N)</b>	<b>(2.773)</b>

**SÓLO A QUIENES HAN IDO A LA ESCUELA**

(3 en P21)

(N=2.773)

**Pregunta 22b**

¿Y está Ud. cursando estudios oficiales en la actualidad? ¿Cuáles? (RESPUESTA MÚLTIPLE). (ANOTAR TODAS LAS OPCIONES QUE MENCIONE).

Educación primaria	0,0
Educación secundaria obligatoria	0,3
FP de grado medio	0,6
Bachillerato	1,4
FP de grado superior	1,4
Estudios universitarios	6,2
Estudios oficiales de posgrado y doctorado	2,1
Otros estudios	3,5
No está cursando estudios	84,8
N.C.	0,0
<b>(N)</b>	<b>(2.773)</b>

**Pregunta 23****ESTUDIOS.**

Sin estudios	2,7
Primaria	5,9
Secundaria inferior	16,0
Secundaria superior	18,3
F.P.	18,4
Universitarios	38,2
Otros	0,2
N.C.	0,3
<b>(N)</b>	<b>(2.819)</b>

**Pregunta 24**

¿Cuál es su estado civil?

Casado/a	48,8
Soltero/a	36,7
Viudo/a	5,3
Separado/a	2,1
Divorciado/a	6,8
N.C.	0,3
<b>(N)</b>	<b>(2.819)</b>

**Pregunta 25**

¿Actualmente cuántas personas, además de Ud., conviven en su hogar?

Vive solo/a	11,8
1 persona	30,2
2 personas	25,7
3 personas	22,6
4 personas	7,3
Más de 4 personas	2,4
N.C.	0,1
<b>(N)</b>	<b>(2.819)</b>
Media	1,92
Desviación típica	1,32
<b>(N)</b>	<b>(2.817)</b>

SÓLO A QUIENES VIVEN EN EL HOGAR CON ALGUNA PERSONA

(Todos excepto 'Vive solo/a' o 'N.C.' en P25)

(N=2.483)

**Pregunta 25a**

¿Y está Ud. viviendo? (RESPUESTA MÚLTIPLE).

Con su cónyuge o pareja	67,4
Con sus hijos/as o de su cónyuge o pareja	44,6
Con su padre y/o madre o de su cónyuge o pareja	23,4
Con sus hermanos/as y/o con otros/as ascendientes/parientes o de su cónyuge o pareja	14,2
Con amigos/as o compañeros/as de trabajo	2,3
Otra situación (cuidadores/as, servicio doméstico, etc.)	1,4
N.C.	0,0
<b>(N)</b>	<b>(2.483)</b>

SÓLO A QUIENES VIVEN EN EL HOGAR CON ALGUNA PERSONA  
(Todos excepto 'Vive solo/a' o 'N.C.' en P25)  
(N=2.483)

**Pregunta 25b**

Incluyéndole a Ud., ¿cuántas personas en su hogar tienen ingresos de trabajo o de rentas o de pensiones o subsidios?

Ninguna	0,8
1 persona	22,7
2 personas	59,9
3 personas	13,5
4 personas	2,5
Más de 4 personas	0,5
N.C.	0,2
<b>(N)</b>	<b>(2.483)</b>
Media	1,96
Desviación típica	0,73
<b>(N)</b>	<b>(2.478)</b>

SÓLO A QUIENES VIVEN EN EL HOGAR CON ALGUNA PERSONA  
(Todos excepto 'Vive solo/a' o 'N.C.' en P25)  
(N=2.483)

**Pregunta 26**

¿Quién es la persona que aporta más ingresos al hogar?

La persona entrevistada	40,5
Otra persona	48,7
(NO LEER) La persona entrevistada y otra casi a partes iguales	9,7
N.C.	1,1
<b>(N)</b>	<b>(2.483)</b>

**Pregunta 27**

Pensando en los ingresos netos que por todos los conceptos entran en su hogar cada mes, incluyendo los suyos, ¿en cuál de los siguientes tramos que voy a leerle se situaría Ud.?

Menos de 1.100 €	13,9
De 1.100 a 1.800 €	24,7
De 1.801 a 2.700 €	25,3
De 2.701 a 3.900 €	17,0
Más de 3.900 €	13,6
N.S.	3,0
N.C.	2,5
<b>(N)</b>	<b>(2.819)</b>

**Pregunta 28**

¿En cuál de las siguientes situaciones se encuentra Ud. actualmente?

Trabaja (por cuenta propia o por cuenta ajena)	50,3
Jubilado/a o pensionista (anteriormente ha trabajado)	22,1
Pensionista (anteriormente no ha trabajado)	2,4
Parado/a y ha trabajado antes	7,5
Parado/a y busca su primer empleo	0,6
Estudiante	9,4
Trabajo doméstico no remunerado	6,6
Otra situación	1,2
N.C.	-
<b>(N)</b>	<b>(2.819)</b>

**Pregunta 28a****ACTIVIDAD.**

Ocupado/a	50,3
Parado/a	8,1
Inactivo/a	41,7
<b>(N)</b>	<b>(2.819)</b>

**Pregunta 29**

¿Puede Ud. autoubicarse ideológicamente en una escala del 1 al 10, siendo el 1 'la izquierda' y el 10 'la derecha'?

1 Izquierda	11,9
2	4,6
3	11,4
4	9,6
5	18,9
6	7,8
7	8,2
8	6,0
9	1,8
10 Derecha	5,1
N.S.	5,6
N.C.	9,1
<b>(N)</b>	<b>(2.819)</b>
Media	4,78
Desviación típica	2,50
<b>(N)</b>	<b>(2.406)</b>

**Pregunta 30**

¿Tiene Ud. la nacionalidad española desde que nació o la ha adquirido con posterioridad?

Desde que nació	89,7
La ha adquirido con posterioridad	5,2
No tiene nacionalidad española	5,1
N.C.	-
<b>(N)</b>	<b>(2.819)</b>

**SÓLO A QUIENES TIENEN NACIONALIDAD ESPAÑOLA**

**(1 o 2 en P30)**

**(N=2.676)**

**Pregunta 31**

¿Me podría decir si en las elecciones generales del 10 de noviembre de 2019...?

Fue a votar y votó	81,4
No tenía edad para votar	4,8
Fue a votar pero no pudo hacerlo	0,3
No fue a votar porque no pudo	2,6
Prefirió no votar	8,0
No tenía derecho a voto	1,2
No recuerda	1,5
N.C.	0,2
<b>(N)</b>	<b>(2.676)</b>



SÓLO A QUIENES TIENEN NACIONALIDAD ESPAÑOLA Y VOTARON EN LAS ELECCIONES GENERALES DE 2019  
(1 o 2 en P30 y 1 en P31)  
(N=2.179)

**Pregunta 31aR**

¿Y podría decirme a qué partido o coalición votó Ud.? (RECODIFICADA).

PSOE	26,3
PP	17,0
VOX	5,8
Unidas Podemos	9,6
En Comú Podem	1,5
En Común-Unidas Podemos	1,1
Ciudadanos	6,1
Más País	0,7
ERC	2,6
JxCat	0,8
CUP	0,3
EAJ-PNV	1,0
EH Bildu	0,4
CC-PNC-NC	0,1
Navarra Suma (UPN)	0,2
Més Compromís	0,4
BNG	0,8
PRC	0,1
Teruel Existe	0,1
PACMA	0,7
Otros partidos	1,0
En blanco	1,5
Voto nulo	1,0
No recuerda	5,6
N.C.	15,0
<b>(N)</b>	<b>(2.179)</b>

SÓLO A QUIENES TIENEN NACIONALIDAD ESPAÑOLA

(1 o 2 en P30)

(N=2.676)

**Pregunta 31aa****RECUERDO DE VOTO EN ELECCIONES GENERALES DE 2019.**

PSOE	21,4
PP	13,9
VOX	4,8
Unidas Podemos	7,8
En Comú Podem	1,2
ERC	2,1
Ciudadanos	4,9
JxCat	0,6
EAJ-PNV	0,8
EH Bildu	0,4
Otros partidos	4,5
En blanco	1,3
Nulo	0,9
No tenía edad	4,8
No votó	10,9
No tenía derecho a voto	1,2
No recuerda	6,1
N.C.	12,4
<b>(N)</b>	<b>(2.676)</b>

SÓLO A QUIENES NO TIENEN NACIONALIDAD ESPAÑOLA O LA ADQUIRIERON CON POSTERIORIDAD A SU NACIMIENTO

(2 o 3 en P30)

(N=290)

**Pregunta 32a**

¿Cómo definiría Ud. su manejo del castellano?

Lo habla un poco	1,9
Lo habla más o menos bien	8,1
Lo habla con fluidez	12,8
Lo habla como si fuera nativo/a	19,6
Es su idioma materno	56,7
N.C.	0,9
<b>(N)</b>	<b>(290)</b>

**Pregunta 33**

¿La vivienda en la que Ud. vive es...?

En propiedad por compra, totalmente pagada	40,3
En propiedad por compra y con pagos o hipotecas pendientes	31,5
En alquiler	17,7
En propiedad por herencia o donación	6,0
Cedida gratis o a bajo precio por un/a familiar, la empresa, etc.	3,0
Otra forma	0,6
N.S.	0,7
N.C.	0,3
<b>(N)</b>	<b>(2.819)</b>

**Pregunta 34****RÉGIMEN DE TENENCIA DE LA VIVIENDA.**

Propietarios/as	46,3
Propietarios/as con hipoteca	31,5
En alquiler	17,7
Otra situación	3,6
N.S.	0,7
N.C.	0,3
<b>(N)</b>	<b>(2.819)</b>