

**ÍNDICE DE CONFIANZA DEL CONSUMIDOR.  
MES DE ABRIL 2024**

AVANCE DE RESULTADOS

*Estudio nº 3454*

***Abril 2024***

### **NOTA ACLARATORIA sobre la realización del ICC de abril**

El Índice de Confianza del Consumidor (ICC) del mes de abril 2024 sigue recogiendo un contexto **especial y atípico** debido a la crisis global motivada por el virus COVID-19. A esta **situación de excepcionalidad** se le suma desde marzo de 2022 la crisis provocada por la guerra en Ucrania, hechos que siguen afectando, lógicamente, a las valoraciones de la situación actual y de las expectativas de los consumidores en España.

El trabajo de campo se realizó del **22 al 24 de abril 2024**, en la fase de nueva normalidad y con unas expectativas que siguen condicionadas por el clima de incertidumbre existente.

ÍNDICE DE CONFIANZA DEL CONSUMIDOR.  
MES DE ABRIL 2024

***AVANCE DE RESULTADOS***

*FICHA TÉCNICA*

*Estudio nº 3454*

***Abril 2024***

**Ámbito:**

Nacional.

**Universo:**

Población residente de ambos sexos de 16 años y más.

**Tamaño de la muestra:**

**Diseñada:** 3.000 entrevistas, con la siguiente distribución según disponibilidad de tipo de teléfono:  
Sólo fijo o fijo y móvil: 1.754  
Sólo móvil: 1.246

**Realizada:** 3.006 entrevistas, con la siguiente distribución según disponibilidad de tipo de teléfono:  
Sólo fijo o fijo y móvil: 1.686  
Sólo móvil: 1.320

**Afijación:**

Proporcional.

**Ponderación:**

Con el fin de corregir desviaciones detectadas en la recogida sobre la muestra diseñada se ha procedido a elaborar unos coeficientes de ponderación incluidos en la variable PESO del fichero de microdatos.

La información empleada en el cálculo de los coeficientes de ponderación ha sido, por un lado, la distribución de la población residente de 16 años y más según sexo, tramos de edad (16-17 años, 18-24 años; 25-34 años; 35-44 años; 45-54 años; 55-64 años y 65 años y más), la situación de actividad (ocupado, parado e inactivo) y la disponibilidad de tipo de teléfono. Los datos de referencia son el Padrón Municipal de Habitantes a 1 de enero de 2023, la EPA del cuarto trimestre de 2023 y la Encuesta de TIC\_H de 2023.

**Procedimiento de muestreo:**

Con los teléfonos fijos se lleva a cabo un muestreo bietápico estratificado, con selección de las unidades primarias de muestreo (hogares) a través de una selección aleatoria de teléfonos y de las unidades últimas (individuos) según cuotas cruzadas de sexo y edad y cuota de actividad (ocupado, parado y resto).

Con los teléfonos móviles se procede al marcado aleatorio de números (RDD) aplicándose en la selección de los individuos las mismas cuotas que en los teléfonos fijos. En caso de contactar con personas que tengan también teléfono fijo, se incorporan a la muestra de fijo + móvil.

Los estratos se han formado por el cruce de las 17 comunidades autónomas junto con las ciudades autónomas de Ceuta y Melilla, con el tamaño de hábitat de los municipios dividido en 7 categorías: menor o igual de 2.000 habitantes; de 2.001 a 10.000; de 10.001 a 50.000; de 50.001 a 100.000; de 100.001 a 400.000; de 400.001 a 1.000.000; y más de 1.000.000 de habitantes.

Los cuestionarios se han aplicado mediante entrevista telefónica personal.

**Error muestral:**

Para un nivel de confianza del 95,5% (dos sigmas) y  $P = Q$ , el error de muestreo es de  $\pm 1,8\%$  para el conjunto de la muestra y en el supuesto de muestreo aleatorio simple.

**Fecha de realización:**

Del 22 al 24 de abril de 2024.

**ÍNDICE DE CONFIANZA DEL CONSUMIDOR.  
MES DE ABRIL 2024**

**EVOLUCIÓN DE RESULTADOS**

*Estudio nº 3454*

***Abril 2024***

El **Índice mensual de Confianza del Consumidor (ICC)** ha sido elaborado en España por el Instituto de Crédito Oficial entre los años 2004 y 2011. Desde noviembre de 2011 el ICC lo elabora el Centro de Investigaciones Sociológicas.

El ICC se calcula como media aritmética de los balances de la **situación actual** de la economía familiar, de la economía española y del empleo, respecto a la que existía hace seis meses, y de las **expectativas** respectivas para los próximos seis meses.

Tanto el ICC como los propios índices de situación actual y de expectativas pueden tomar valores que oscilan entre 0 y 200. Por encima de 100, indica una percepción positiva de los consumidores y por debajo de 100 una percepción negativa.

En el siguiente enlace se puede consultar una explicación más detallada del ICC y su metodología:

[http://www.cis.es/cis/opencms/ES/13\\_Indicadores/Indicadores/ICC/index.jsp](http://www.cis.es/cis/opencms/ES/13_Indicadores/Indicadores/ICC/index.jsp)

## Comentarios al ICC del mes de abril de 2024

	Abr 2023	May 2023	Jun 2023	Jul 2023	Sep 2023	Oct 2023	Nov 2023	Dic 2023	Ene 2024	Feb 2024	Mar 2024	Abr 2024
ÍNDICE DE CONFIANZA CONSUMIDOR	73,0	81,5	92,4	94,4	77,2	70,5	76,7	77,6	78,6	78,5	82,5	84,5
ÍNDICE DE SITUACIÓN ACTUAL	62,8	71,5	83,2	87,1	68,4	62,5	67,3	70,1	69,2	70,7	76,0	77,6
ÍNDICE DE EXPECTATIVAS	83,1	91,5	101,6	101,7	86,0	78,5	86,0	85,2	87,9	86,3	89,1	91,4

- El ICC del mes de abril se sitúa en 84,5 puntos, lo que representa 2 puntos más que el dato del mes anterior. Este aumento del índice se debe a la evolución de sus dos componentes: por un lado, la valoración de la situación actual sube 1,7 puntos y, por otro, la valoración de las expectativas crece 2,3 puntos, respecto al mes de marzo. El incremento intermensual del ICC en términos relativos es del 2,4%, resultado del aumento de un 2,2% de la valoración de la situación actual y de la subida de un 2,6% de la valoración de las expectativas de futuro en este mes (gráfico 1.1).

En relación con el mes de abril del año anterior, la evolución interanual del ICC es también positiva: aumenta en 11,6 puntos. Esta mejora es debida al aumento de 14,8 puntos de la valoración de la situación actual en el último año y a una mejora de 8,3 puntos en las expectativas de futuro respecto a abril de 2023. En términos porcentuales, el aumento del ICC es mayor, aumenta un 15,9% desde el mes de abril del pasado año, como resultado de la mejora del 23,6% en la valoración de la situación actual y del 10% en la valoración de las expectativas en los últimos doce meses (gráfico 1.2).



Expresado como tasa de variación mensual, como ya se ha visto, el ICC ha crecido en abril 0,024 respecto al pasado mes de marzo y la tasa de variación interanual ha aumentado 0,159 con relación al mismo mes de 2023. Por otro lado, tomando como base enero de 2005, el ICC se encuentra en estos momentos 13,8 puntos por debajo de los valores que se obtuvieron entonces, mientras que en abril de hace un año se encontraba en 25,6 puntos por detrás del dato de enero de 2005 (gráficos 1.3, 1.4 y 1.5).

- **El Índice de la Situación Actual** alcanza este mes 77,6 puntos, con un crecimiento de 1,7 puntos en relación con el obtenido el pasado mes de marzo. Esto supone una subida en términos relativos del 2,2%, reflejo de la evolución de sus tres componentes: la valoración de la situación económica actual sube 3 puntos respecto al mes de marzo, situándose en 67,6 puntos; mientras que la valoración de la situación de los hogares crece 1,2 puntos, alcanzando los 85,6 puntos y la valoración del mercado de trabajo llega a 79,7 puntos, lo que supone un ligero aumento respecto a marzo de 0,8 puntos (gráfico 2.1).

El crecimiento interanual del Índice de Situación Actual es de 14,8 puntos. En términos relativos y comparando con los datos de abril de 2023, la evolución es muy positiva, aumentando un 23,6% respecto al mismo mes del pasado año. Este resultado se debe a la evolución interanual positiva de la valoración de sus tres componentes, la situación económica crece 19 puntos, la valoración de la situación en los hogares mejora 17,4 puntos y las opciones que ofrece el mercado de trabajo se valoran con 8,1 puntos más que en abril del año pasado. El crecimiento en términos relativos es mayor, un 39,1% crece la valoración de la situación económica actual, el 25,5% aumenta la valoración de la situación de los hogares y la valoración de la situación actual del empleo está un 11,3% por encima de la valoración de abril de 2023 (gráfico 2.2).

- **El Índice de Expectativas** alcanza este mes de abril los 91,4 puntos, un resultado 2,3 puntos mayor que los 89,1 puntos registrados en el mes de marzo, lo que representa un aumento de 2,6% en términos relativos. Este resultado se debe a la evolución de sus tres componentes: la valoración de la evolución de la economía en el futuro con 83,2 puntos muestra un incremento de 3,2 puntos respecto a marzo, la valoración de la futura situación de los hogares presenta una ligera subida de 0,3 puntos, alcanzando los 103,9 puntos y las expectativas sobre el futuro del mercado de trabajo aumentan 3,5 puntos, situándose este mes de abril en los 87,1 puntos (gráfico 3.1).

En comparación con los datos de abril de 2023, la evolución interanual del Índice de Expectativas sigue la misma línea positiva que el ICC y el Índice de Situación Actual y aumenta en 8,3 puntos, un 10% en términos relativos. En cuanto a sus componentes, respecto a abril del pasado año, las expectativas sobre la situación económica del país crecen 9,3 puntos y las expectativas referidas al futuro del empleo también aumentan 7,6 puntos en estos últimos doce meses, al igual que la valoración de la futura situación de los hogares que muestra una mejora de 8 puntos. En términos relativos, el incremento de las expectativas respecto de la situación económica general es de 12,6%, el de la valoración del futuro del mercado de trabajo es del 9,6% y la valoración del futuro de los hogares mejora en un 8,3% respecto a abril de 2023 (gráfico 3.2).

- Finalmente, y como información adicional al ICC, la evolución de las expectativas en relación con los precios, los tipos de interés, las posibilidades de ahorro de los hogares y la compra de bienes duraderos muestran un desarrollo coherente con las pautas y los datos de los índices comentados hasta ahora. En términos mensuales, se observa una bajada de los temores de inflación respecto al mes de marzo de 4,8 puntos y las expectativas sobre un futuro aumento de los tipos de interés suben 1,4 puntos desde el pasado mes. Por otro lado, aumentan las expectativas del ahorro en 1,7 puntos respecto al mes de marzo y las expectativas de consumo también crecen 2,1 puntos. (gráfico 4.1).

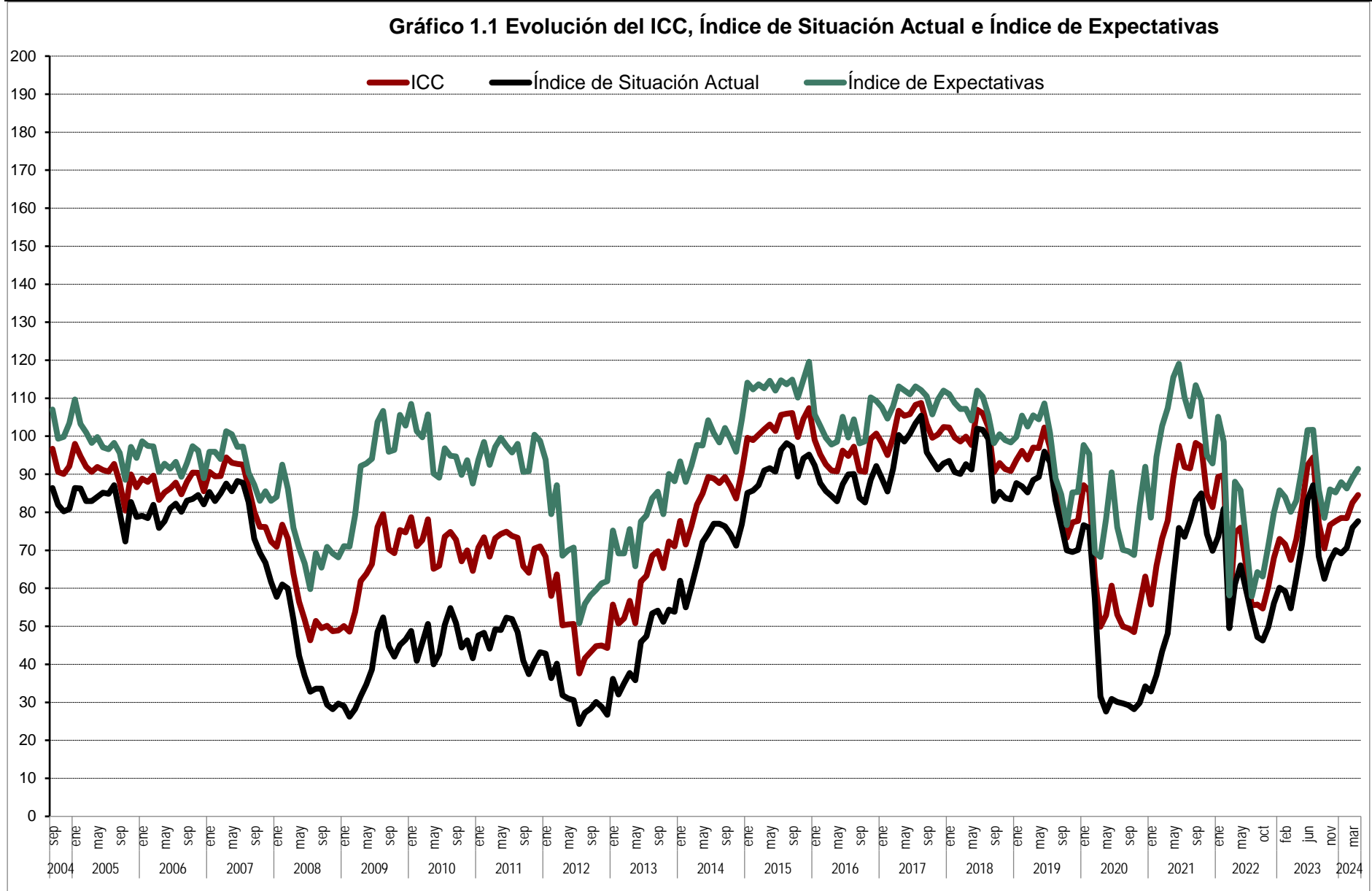



Gráfico 1.3 ICC tasa mensual (en %)



Gráfico 1.4 ICC tasa interanual (en %)

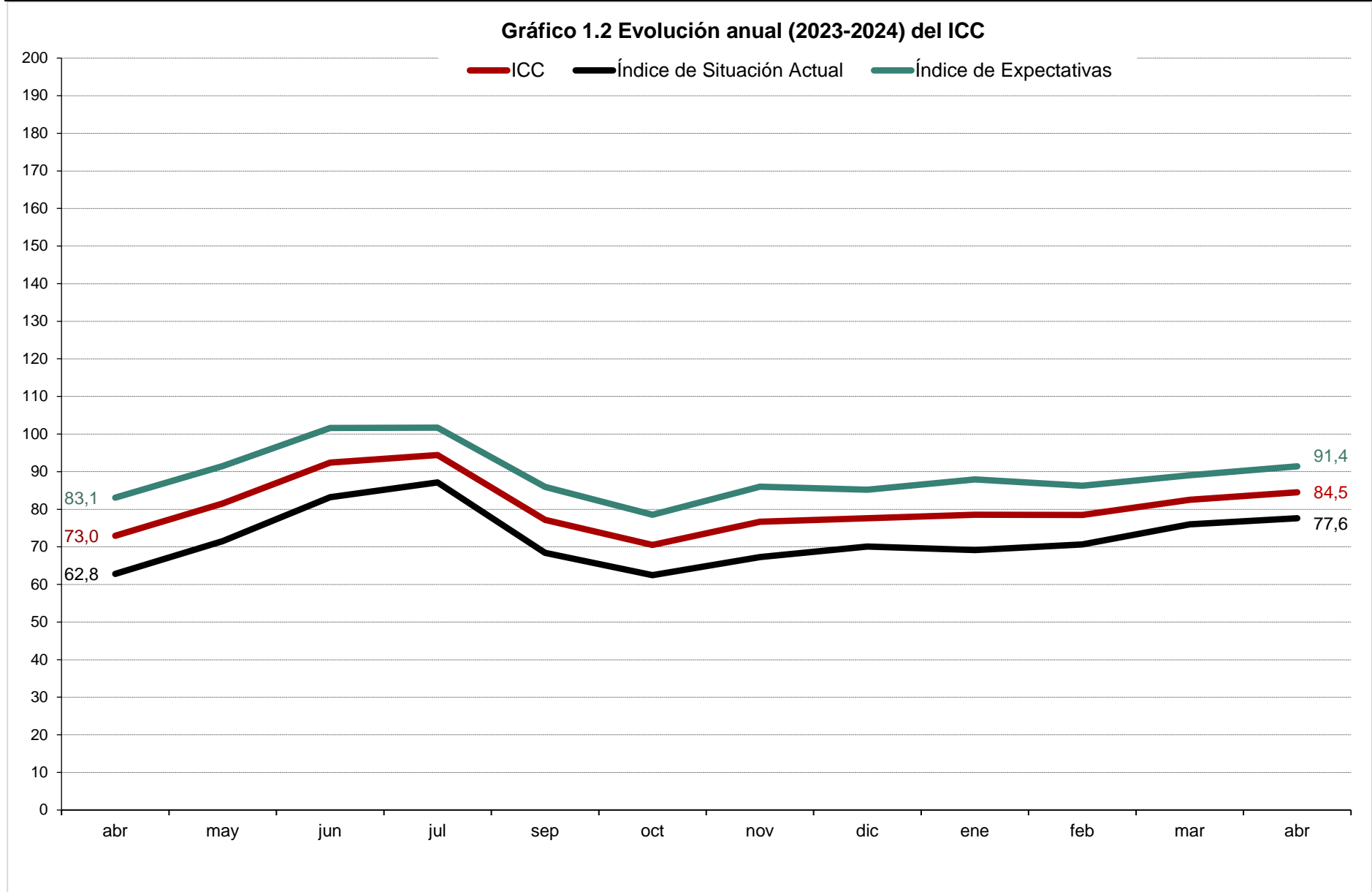

Gráfico 1.5 ICC (eje dcho.) y tasa de variación en % (eje izq.).  
Base = enero 05 = 0 izq. y 100 dcha.

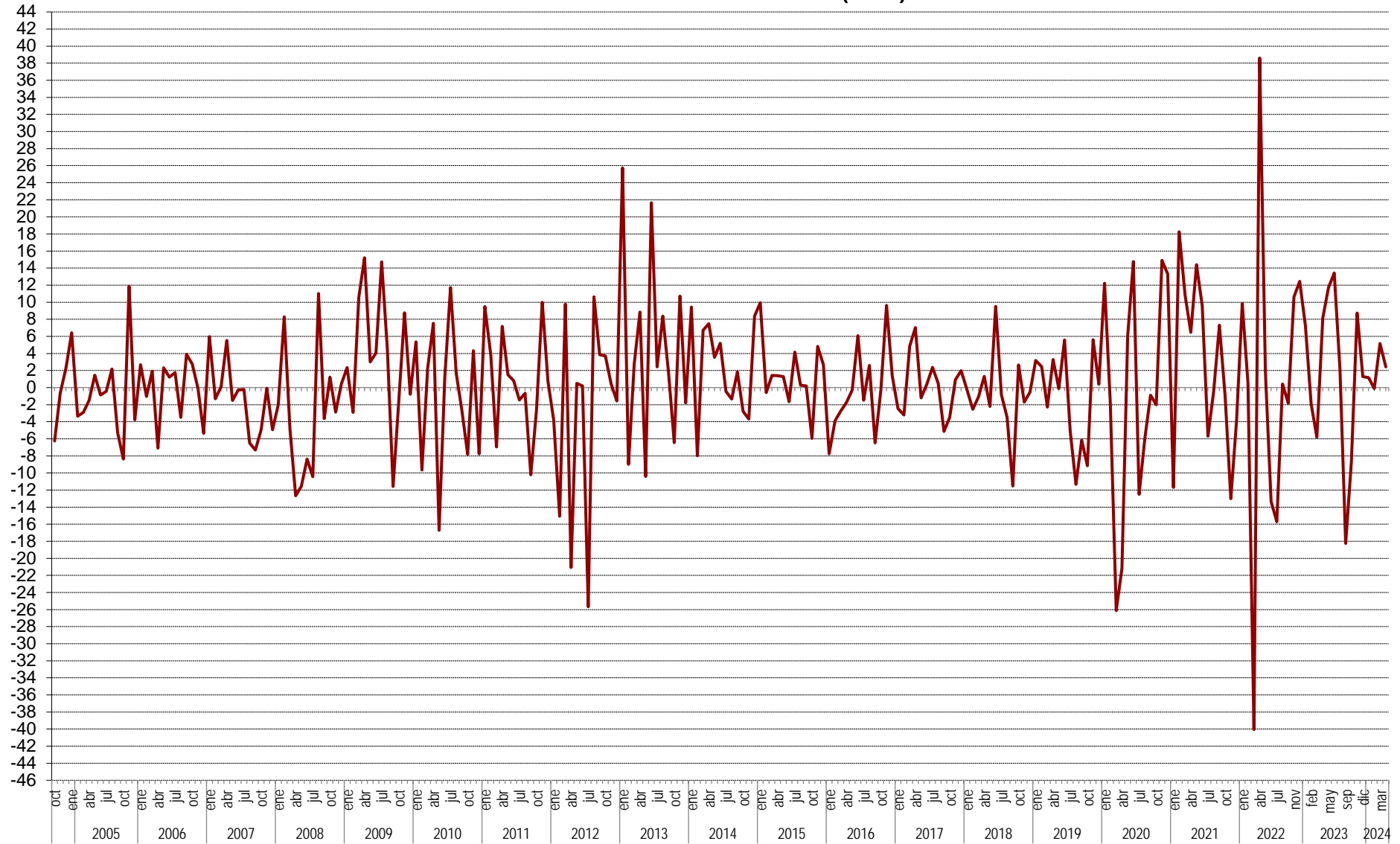

Gráfico 2.1 Valoración de la situación actual de la economía española, del hogar y del empleo



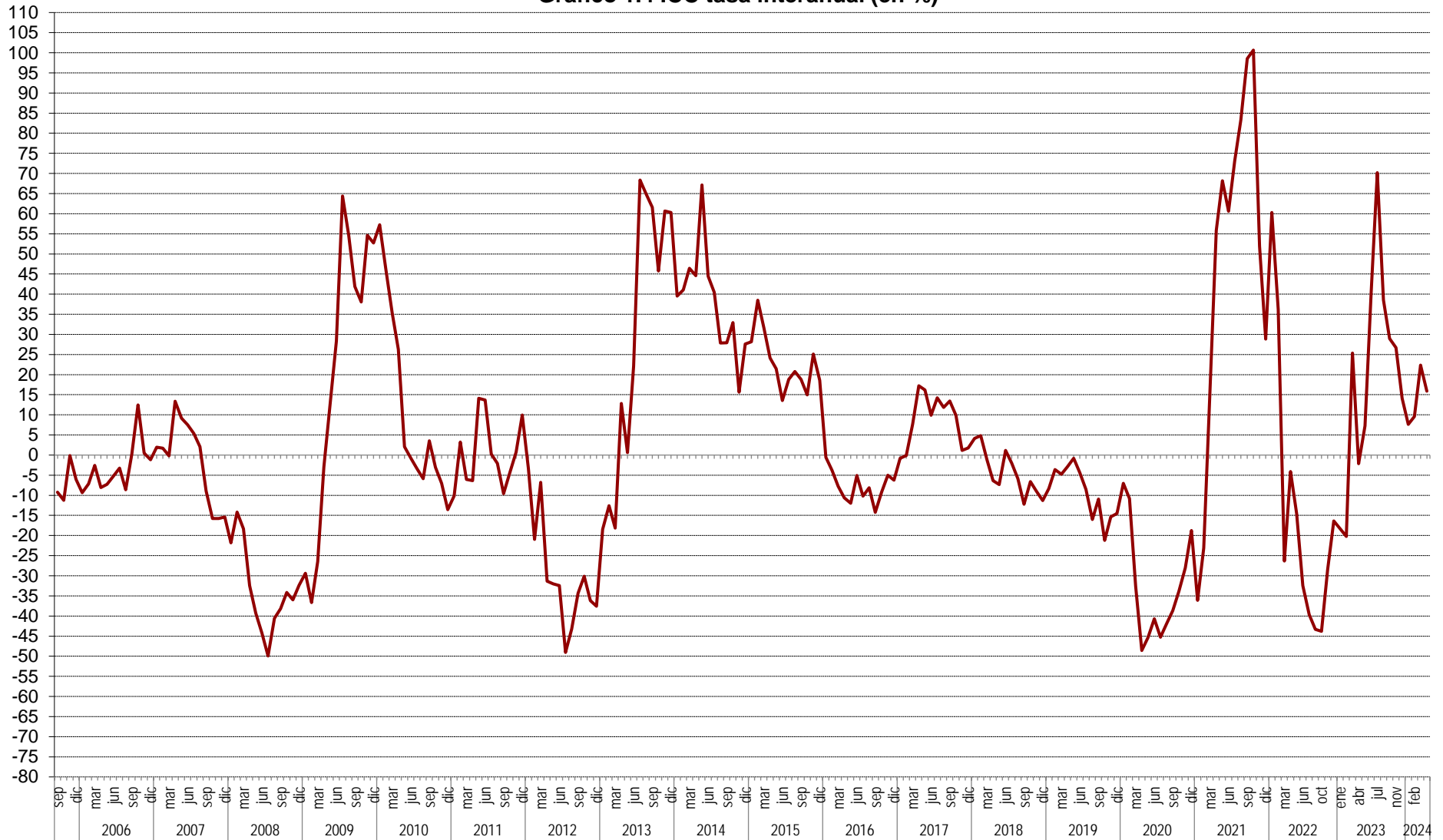

Gráfico 2.2 Evolución anual (2023-2024) del Índice de Situación Actual

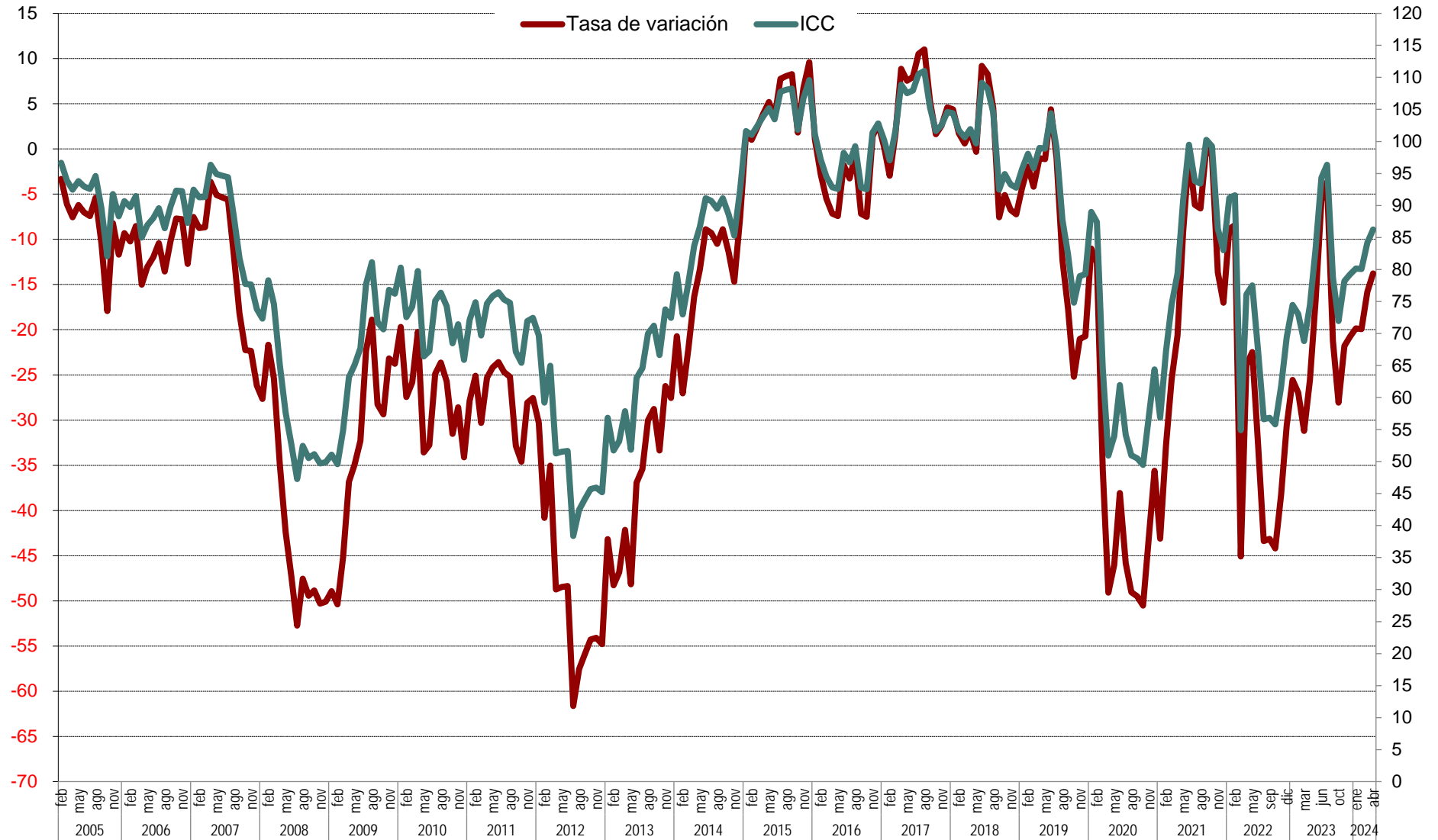

Gráfico 3.1 Evolución mensual de las expectativas

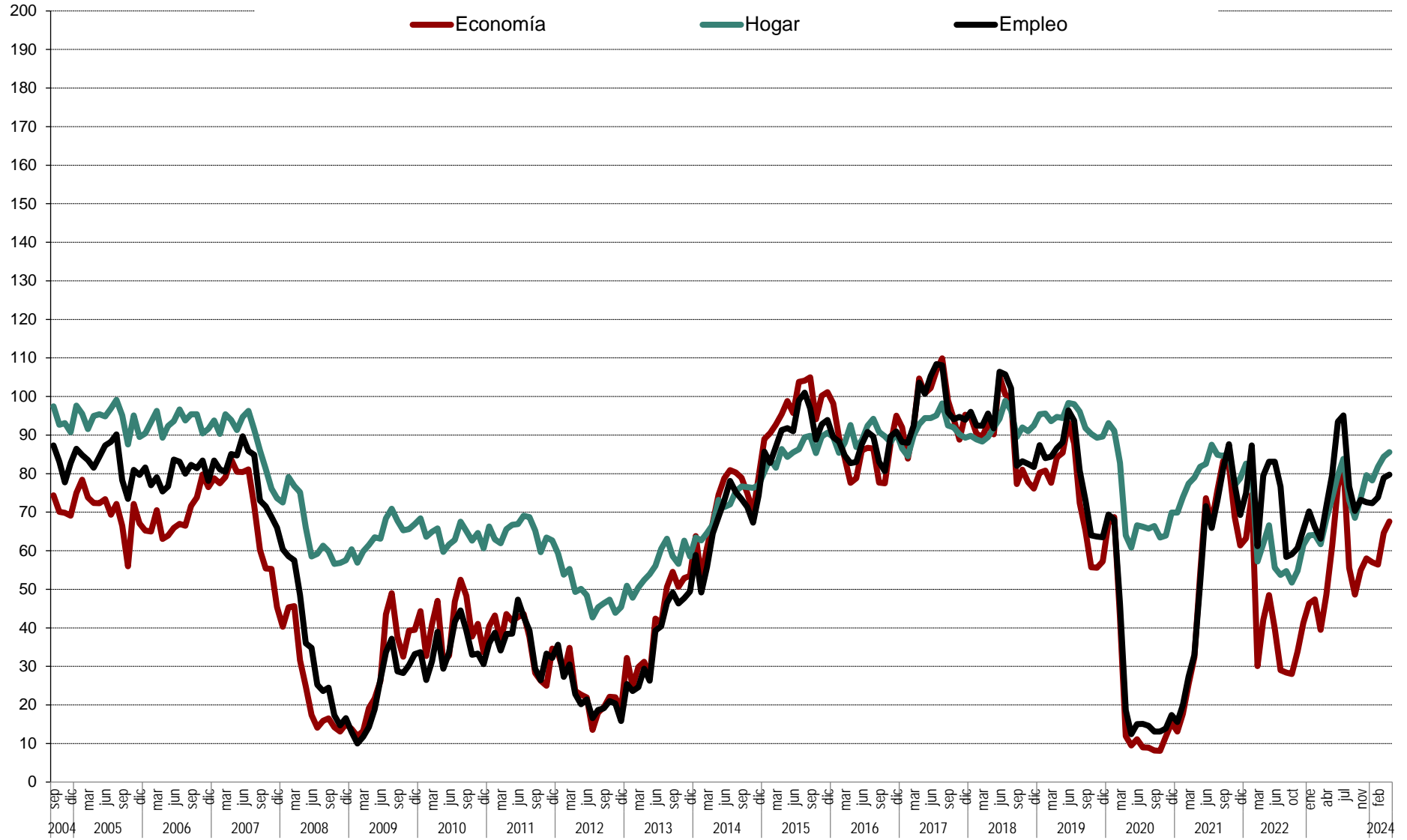

Gráfico 3.2 Evolución anual (2023-2024) de las expectativas

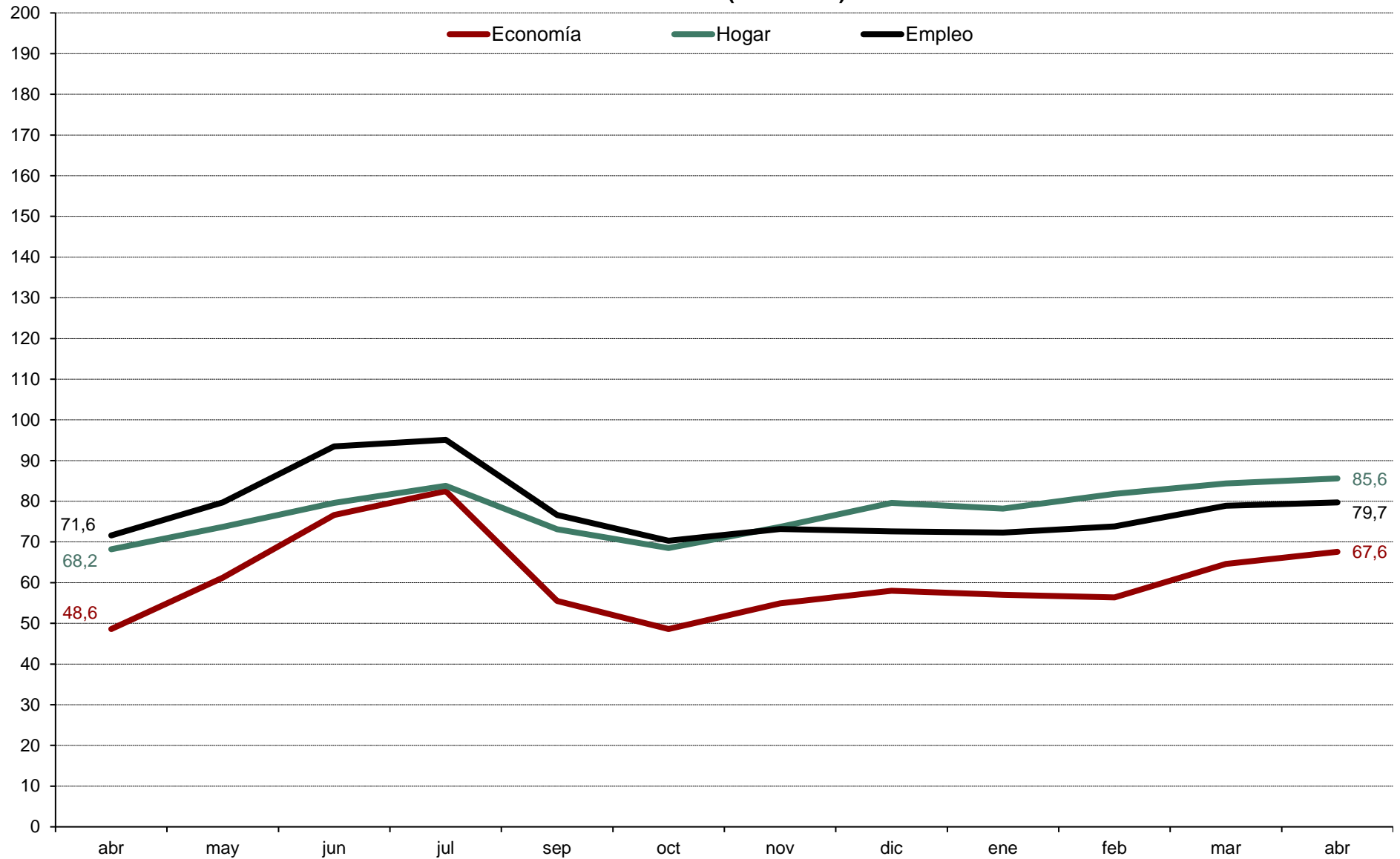

Gráfico 4.1 Evolución mensual de las expectativas sobre precios, tipo de interés, ahorro y consumo duradero

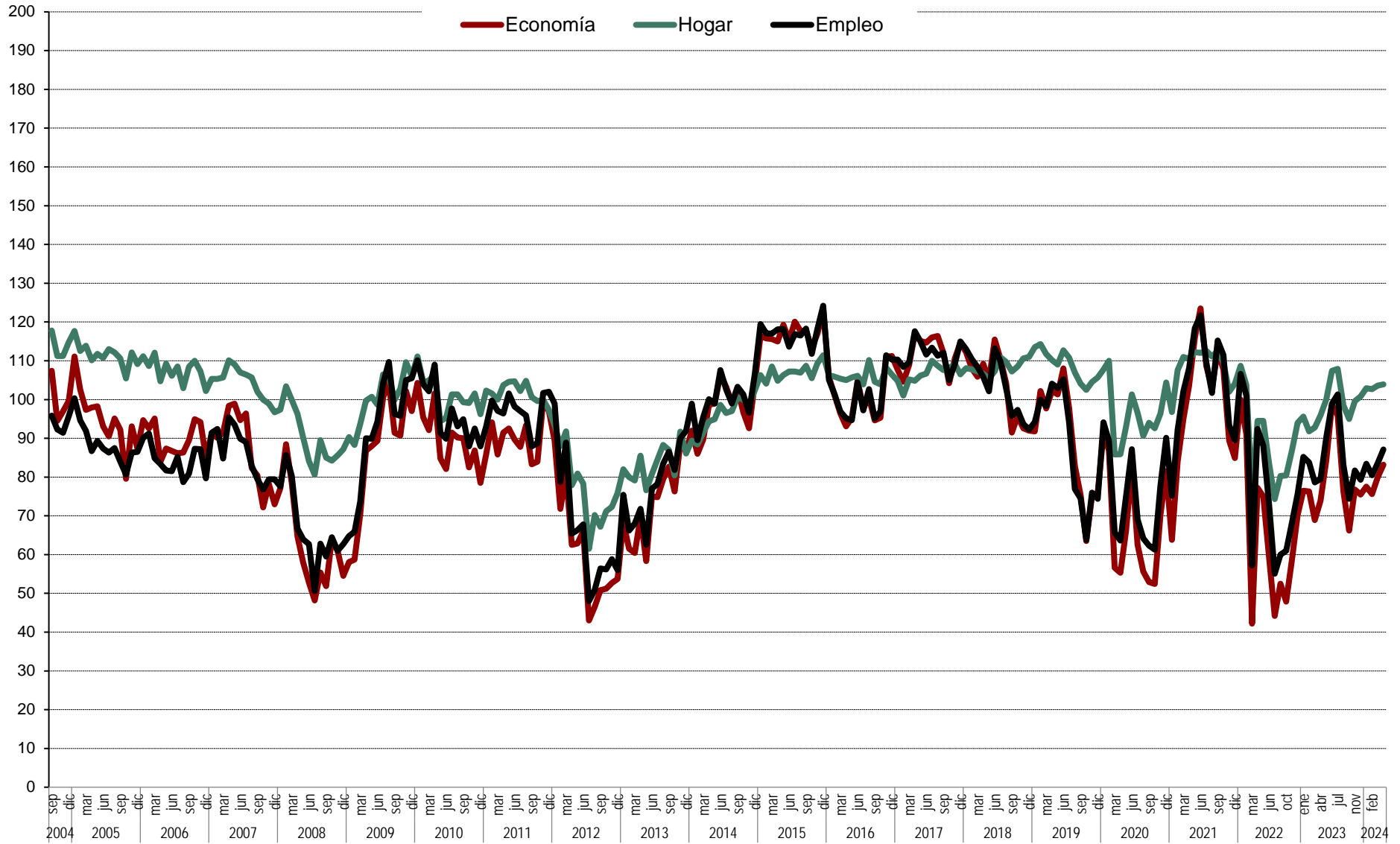

ÍNDICE DE CONFIANZA DEL CONSUMIDOR.  
MES DE ABRIL 2024

***AVANCE DE RESULTADOS***

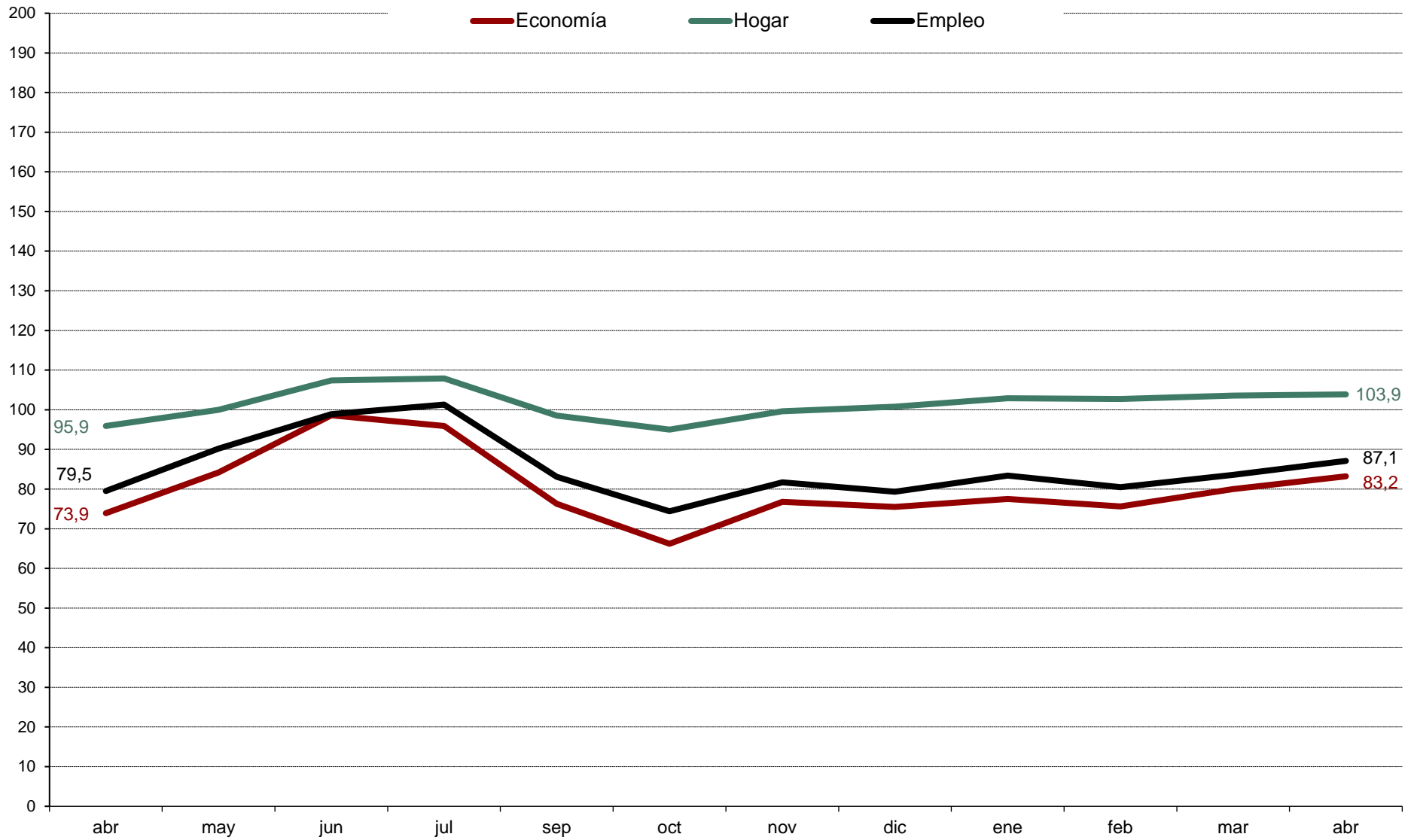
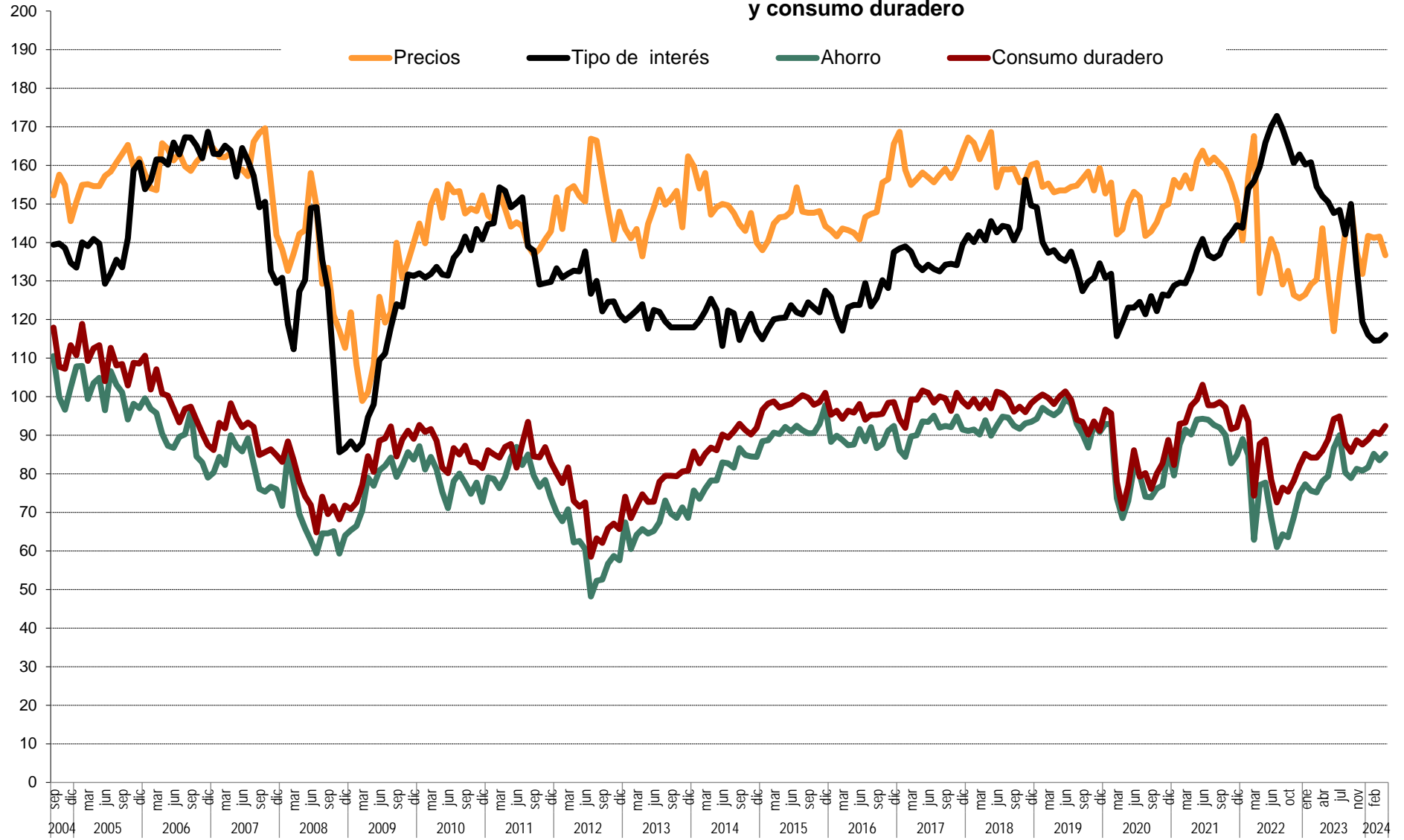
***DISTRIBUCIONES MARGINALES***

*Estudio nº 3454*

***Abril 2024***

## NOTAS:

A. Los/as entrevistadores/as no ofrecen las opciones de respuesta "NO LEER", pero las registran cuando son mencionadas espontáneamente por las personas entrevistadas.

B. Las categorías de respuesta que muestran porcentaje 0,0 han recibido al menos una mención en la encuesta pero, debido a la presentación de resultados con 1 solo decimal y al redondeo, no llega a visualizarse el valor real. Si las categorías no han sido respondidas por ninguna persona entrevistada, en los resultados se indica con un guión '-'.

**Pregunta 1**

En los últimos seis meses, ¿ha adquirido Ud. o algún miembro de su hogar alguno de los siguientes bienes? **(RESPUESTA MÚLTIPLE)**. **(RECOGER TODAS LAS QUE DIGA LA PERSONA ENTREVISTADA PARA CADA TIPO DE BIEN)**.

	Sí el/ella ha adquirido	Sí, lo ha adquirido otra persona de su hogar	No	N.S.	N.C.	(N)
Automóvil/moto	5,0	3,9	91,2	-	0,0	(3.006)
Muebles para el hogar	18,1	5,9	76,4	0,1	-	(3.006)
Electrodomésticos u ordenadores personales	25,4	10,5	65,3	0,1	-	(3.006)
Electrodomésticos pequeños	21,5	8,1	70,4	0,4	0,0	(3.006)

**Pregunta 2**

De las siguientes afirmaciones, ¿cuál diría Ud. que describe mejor la situación económica de su hogar?

Le resulta difícil llegar a final de mes, por lo que han tenido que contraer deudas	5,8
Le resulta difícil llegar a final de mes, por lo que han tenido que echar mano de sus ahorros	10,2
Llega justo a final de mes	29,2
Ahorra un poco de dinero cada mes	44,6
Ahorra bastante dinero cada mes	8,8
N.S.	0,3
N.C.	1,0
<b>(N)</b>	<b>(3.006)</b>

**Pregunta 3**

¿Considera Ud. que la situación económica actual de su hogar es mejor o peor que hace seis meses?

Mejor	19,8
(NO LEER) Igual	45,3
Peor	34,2
N.S.	0,5
N.C.	0,2
<b>(N)</b>	<b>(3.006)</b>

**SÓLO A QUIENES CONSIDERAN QUE LA SITUACIÓN ECONÓMICA DE SU HOGAR ES MEJOR QUE HACE SEIS MESES**

(1 en P3)

(N=595)

**Pregunta 4a**

¿Por qué lo cree así? **(RESPUESTA ESPONTÁNEA)**. **(RESPUESTA MÚLTIPLE)**.

Mayor capacidad de ahorro familiar	12,3
Situación favorable que prevalece en su sector de trabajo	5,1
Mejora laboral/sueldo	31,5
Disminución del gasto familiar	11,3
Ha cubierto/cubrirá deudas pendientes/pago de hipoteca	4,8
Situación actual/futura del empleo	5,6
Incorporación de la persona entrevistada/miembro del hogar al mercado de trabajo	11,4
Aumento del ingreso familiar	17,5
Su situación actual es de estabilidad/ha mejorado	10,4
Todos/as los/as miembros del hogar trabajan	2,6
Situación de la economía general	1,4
Intuición/así lo cree	2,4
Aumento de la pensión	2,7
Otros	2,0
N.S.	1,7
N.C.	0,4
<b>(N)</b>	<b>(595)</b>

SÓLO A QUIENES CONSIDERAN QUE LA SITUACIÓN ECONÓMICA DE SU HOGAR ES PEOR QUE HACE SEIS MESES

(3 en P3)

(N=1.028)

### Pregunta 4b

¿Por qué lo cree así? (RESPUESTA ESPONTÁNEA). (RESPUESTA MÚLTIPLE).

Alza continuada de precios/inflación	58,5
Mayor endeudamiento familiar	3,6
Situación que prevalece en su sector de trabajo	1,6
Estancamiento del sueldo/laboral	14,0
Dificultades económicas familiares/ingreso insuficiente	5,7
Aumento del gasto familiar	15,9
Situación actual/futura del empleo	3,9
Alza del precio de la vivienda/tipo de interés	1,5
Persona entrevistada/miembro del hogar está/se quedará en paro	10,4
Disminución del ingreso familiar	10,5
La pensión de jubilación resulta insuficiente	4,2
Disminución de la capacidad de ahorro	6,0
Intuición/así lo cree	1,0
Persona entrevistada/miembro del hogar se ha jubilado/jubilará	0,6
Pago de hipoteca	1,5
Política económica	2,4
Crisis económica	1,9
Situación de la política general	1,1
Situación exterior. Conflictos bélicos	0,2
Otros	1,3
N.C.	0,2
<b>(N)</b>	<b>(1.028)</b>

### Pregunta 5

¿Cuántas personas en su entorno se encuentran en paro y buscando trabajo en la actualidad?

Ninguna	58,9
1 persona	15,5
2 personas	8,9
3 personas	4,6
4 personas	2,5
De 5 a 9 personas	4,7
De 10 a 14 personas	1,6
De 15 a 19 personas	0,5
De 20 a 24 personas	0,4
25 y más personas	0,6
N.C.	1,9
<b>(N)</b>	<b>(3.006)</b>
Media	1,41
Desviación típica	3,80
<b>(N)</b>	<b>(2.948)</b>

### Pregunta 6

¿Son más, menos o el mismo número que hace seis meses?

Más	10,1
El mismo número	79,4
Menos	8,3
N.S.	1,6
N.C.	0,6
<b>(N)</b>	<b>(3.006)</b>



**Pregunta 7**

¿Considera Ud. que la situación en España para encontrar/mejorar un puesto de trabajo es mejor o peor que hace seis meses?

Mejor	19,5
(NO LEER) Igual	29,1
Peor	39,8
N.S.	10,7
N.C.	0,8
<b>(N)</b>	<b>(3.006)</b>

**Pregunta 8**

En definitiva y teniendo en cuenta todo lo anterior, ¿considera Ud. que la situación actual de la economía española es mejor o peor que hace seis meses?

Mejor	21,0
(NO LEER) Igual	21,5
Peor	53,4
N.S.	3,6
N.C.	0,5
<b>(N)</b>	<b>(3.006)</b>

**Pregunta 9**

Ahora, mirando hacia el futuro, ¿considera Ud. que la situación en España para encontrar/mejorar un puesto de trabajo dentro de seis meses será mejor o peor que en la actualidad?

Mejor	32,8
(NO LEER) Igual	13,3
Peor	45,7
N.S.	7,8
N.C.	0,5
<b>(N)</b>	<b>(3.006)</b>

**Pregunta 10**

¿Cree Ud. que sus posibilidades de adquisición de bienes duraderos (coches, muebles, electrodomésticos, ordenadores, etc. nunca viviendas, bienes inmuebles) durante el próximo año serán mayores, menores o iguales que las de este año?

Mayores	16,1
Iguales	59,4
Menores	23,7
N.S.	0,6
N.C.	0,2
<b>(N)</b>	<b>(3.006)</b>

**Pregunta 11**

¿Cree Ud. que sus posibilidades de ahorro durante el próximo año serán mayores, menores o iguales que las de este año?

Mayores	18,9
Iguales	46,4
Menores	33,7
N.S.	0,8
N.C.	0,3
<b>(N)</b>	<b>(3.006)</b>

**Pregunta 12**

¿Considera Ud. que la situación económica de su hogar dentro de seis meses será mejor o peor que en la actualidad?

Mejor	30,7
(NO LEER) Igual	40,7
Peor	26,8
N.S.	1,7
N.C.	0,1
<b>(N)</b>	<b>(3.006)</b>

**SÓLO A QUIENES CONSIDERAN QUE LA SITUACIÓN ECONÓMICA DE SU HOGAR SERÁ MEJOR DENTRO DE SEIS MESES**

**(1 en P12)**

**(N=924)**

**Pregunta 13a**

¿Por qué lo cree así? **(RESPUESTA ESPONTÁNEA). (RESPUESTA MÚLTIPLE).**

Mayor capacidad de ahorro familiar	14,7
Situación favorable que prevalece en su sector de trabajo	6,2
Mejora laboral/sueldo	15,1
Disminución del gasto familiar	12,1
Ha cubierto/cubrirá deudas pendientes/pago de hipoteca	6,0
Situación actual/futura del empleo	14,0
Incorporación de la persona entrevistada/miembro del hogar al mercado de trabajo	18,9
Aumento del ingreso familiar	12,2
Su situación actual es de estabilidad/ha mejorado	5,1
Todos/as los/as miembros del hogar trabajan	2,2
Situación de la economía general	4,9
Intuición/así lo cree	17,4
Aumento de la pensión	1,1
Política económica	0,8
Situación de la política general	0,5
Otros	1,0
N.S.	0,9
N.C.	0,9
<b>(N)</b>	<b>(924)</b>

SÓLO A QUIENES CONSIDERAN QUE LA SITUACIÓN ECONÓMICA DE SU HOGAR SERÁ PEOR DENTRO DE SEIS MESES

(3 en P12)

(N=806)

### Pregunta 13b

¿Por qué lo cree así? (RESPUESTA ESPONTÁNEA). (RESPUESTA MÚLTIPLE).

Alza continuada de precios/inflación	52,5
Mayor endeudamiento familiar	2,9
Situación que prevalece en su sector de trabajo	2,4
Estancamiento del sueldo/laboral	17,3
Dificultades económicas familiares/ingreso insuficiente	4,6
Aumento del gasto familiar	16,0
Situación actual/futura del empleo	7,4
Alza del precio de la vivienda/tipo de interés	2,5
Persona entrevistada/miembro del hogar está/se quedará en paro	7,7
Disminución del ingreso familiar	7,3
La pensión de jubilación resulta insuficiente	5,9
Disminución de su capacidad de ahorro	6,9
Intuición/así lo cree	5,8
Persona entrevistada/miembro del hogar se ha jubilado/jubilará	1,3
Pago de hipoteca	1,0
Política económica	5,1
Crisis económica	7,2
Situación de la política general	4,0
Problemas relacionados con la COVID-19	0,1
Situación exterior. Conflictos bélicos	1,7
Otros	2,2
N.S.	0,6
N.C.	0,1
<b>(N)</b>	<b>(806)</b>

### Pregunta 14

En definitiva, considerando todo lo anterior, ¿considera Ud. que la situación de la economía española dentro de seis meses será mejor o peor que la actual?

Mejor	31,2
(NO LEER) Igual	15,8
Peor	48,0
N.S.	4,6
N.C.	0,4
<b>(N)</b>	<b>(3.006)</b>

### Pregunta 15

El crecimiento de los precios (o inflación) en España durante este último año ha sido del 3,2% (\*), ¿cree Ud. que los precios crecerán durante el próximo año más, menos o igual que en el último año? (\*: se actualiza mensualmente, tasa de **variación interanual** del IPC (información INE)).

Más	50,9
Igual	31,8
Menos	14,2
N.S.	2,8
N.C.	0,4
<b>(N)</b>	<b>(3.006)</b>

**Pregunta 16**

¿Y cree Ud. que durante el próximo año el tipo de interés al que las entidades financieras prestan el dinero, subirá, bajará o se mantendrá?

Subirá	36,7
Se mantendrá	33,8
Bajará	20,7
N.S.	8,5
N.C.	0,3
<b>(N)</b>	<b>(3.006)</b>

**Pregunta 17**

En términos generales, ¿cree Ud. que el precio de la vivienda durante el próximo año subirá, bajará o se mantendrá?

Subirá	67,4
Se mantendrá	24,6
Bajará	5,1
N.S.	2,6
N.C.	0,3
<b>(N)</b>	<b>(3.006)</b>

**Pregunta 18**

Ud. personalmente ¿tiene planes de comprar vivienda en el próximo año?

Sí	11,2
No	88,3
N.S.	0,3
N.C.	0,2
<b>(N)</b>	<b>(3.006)</b>

**Pregunta 19**

Sexo:

Hombre	48,6
Mujer	51,4
<b>(N)</b>	<b>(3.006)</b>

**Pregunta 20**

¿Qué edad tiene Ud.?

De 16 a 17 años	2,5
De 18 a 24 años	8,6
De 25 a 34 años	13,1
De 35 a 44 años	16,6
De 45 a 54 años	19,2
De 55 a 64 años	16,4
65 y más años	23,7
<b>(N)</b>	<b>(3.006)</b>

**Pregunta 21**

¿Ha ido Ud. a la escuela o cursado algún tipo de estudios?

No, es analfabeto/a	0,1
No, pero sabe leer y escribir	0,7
Sí, ha ido a la escuela	99,2
N.C.	-
<b>(N)</b>	<b>(3.006)</b>

**SÓLO A QUIENES HAN IDO A LA ESCUELA**

(3 en P21)

(N=2.981)

**Pregunta 22a**

¿Cuáles son los estudios de más alto nivel oficial que Ud. ha cursado (con independencia de que los haya terminado o no)?

Menos de 5 años de escolarización	1,1
Educación Primaria (Educación Primaria de LOGSE, 5º curso de EGB, enseñanza primaria antigua)	4,5
F.P. Básica (FPB). Cualificación profesional grado inicial (FP grado inicial). PCPI (Programas de Cualificación Profesional Inicial, que no precisan de titulación académica de la primera etapa de secundaria para su realización). Programas de garantía social	0,5
Educación secundaria (ESO, EGB. Graduado Escolar. Certificado de Escolaridad, Bachillerato Elemental)	14,1
FP de Grado Medio (ciclo/módulo formativo de FP (grado medio), de Artes Plásticas y Diseño, Música y Danza, enseñanzas deportivas, FP I, Bachiller Laboral Elemental. Oficialía Industrial; Bachillerato Comercial)	6,5
Bachillerato (Bachillerato LOGSE, BUP, Bachillerato Superior (6º), Bachillerato Universitario (7º), incluidos COU y PREU)	15,4
FP de Grado Superior (ciclo/módulo formativo de FP (grado superior) de Artes Plásticas, Diseño, Música y Danza, Deporte, FP II, Bachillerato Laboral Superior, Maestría industrial, perito/a mercantil; Secretariado de 2º grado; Grado Medio conservatorio)	10,7
Arquitectura/Ingeniería Técnica (aparejador/a; peritos/as)	2,6
Diplomatura (ATENCIÓN: sólo diplomaturas oficiales, no codificar aquí los tres primeros años de una licenciatura o grado con mayor duración)	6,8
Grado (estudios de grado, enseñanzas artísticas equivalentes (desde 2006))	6,4
Licenciatura (titulaciones con equivalencia oficial: 2º ciclo INEF; Danza y Arte Dramático (desde 1992); Grado Superior de Música)	13,7
Arquitectura/Ingeniería	3,2
Máster oficial universitario (especialidades médicas o equivalente)	8,6
Doctorado	2,6
Títulos propios de posgrado (máster no oficial, etc.)	1,3
Otros estudios	1,5
N.S./No recuerda	0,4
N.C.	-
<b>(N)</b>	<b>(2.981)</b>

**SÓLO A QUIENES HAN IDO A LA ESCUELA**

(3 en P21)

(N=2.981)

**Pregunta 22b**

¿Y está Ud. cursando estudios oficiales en la actualidad? ¿Cuáles? (RESPUESTA MÚLTIPLE). (ANOTAR TODAS LAS OPCIONES QUE MENCIONE).

Educación secundaria obligatoria	0,3
FP de grado medio	0,7
Bachillerato	2,4
FP de grado superior	1,5
Estudios universitarios	6,1
Estudios oficiales de posgrado y doctorado	2,6
Otros estudios	3,1
No está cursando estudios	83,5
<b>(N)</b>	<b>(2.981)</b>

**Pregunta 23****ESTUDIOS.**

Sin estudios	2,0
Primaria	4,5
Secundaria inferior	14,0
Secundaria superior	15,2
F.P.	17,6
Universitarios	44,9
Otros	1,5
N.C.	0,4
<b>(N)</b>	<b>(3.006)</b>

**Pregunta 24**

¿Cuál es su estado civil?

Casado/a	45,5
Soltero/a	38,3
Viudo/a	6,9
Separado/a	2,2
Divorciado/a	7,1
N.C.	0,1
<b>(N)</b>	<b>(3.006)</b>

**Pregunta 25**

¿Actualmente cuántas personas, además de Ud., conviven en su hogar?

Vive solo/a	14,9
1 persona	30,4
2 personas	23,1
3 personas	22,7
4 personas	7,0
Más de 4 personas	1,8
N.C.	0,1
<b>(N)</b>	<b>(3.006)</b>
Media	1,83
Desviación típica	1,28
<b>(N)</b>	<b>(3.002)</b>

SÓLO A QUIENES VIVEN EN EL HOGAR CON ALGUNA PERSONA

(Todos excepto 'Vive solo/a' o 'N.C.' en P25)

(N=2.555)

**Pregunta 25a**

¿Y está Ud. viviendo? (RESPUESTA MÚLTIPLE).

Con su cónyuge o pareja	68,5
Con sus hijos/as o de su cónyuge o pareja	46,1
Con su padre y/o madre o de su cónyuge o pareja	21,0
Con sus hermanos/as y/o con otros/as ascendientes/parientes o de su cónyuge o pareja	14,6
Con amigos/as o compañeros/as de trabajo	3,3
Otra situación (cuidadores/as, servicio doméstico, etc.)	1,0
N.C.	0,1
<b>(N)</b>	<b>(2.555)</b>

SÓLO A QUIENES VIVEN EN EL HOGAR CON ALGUNA PERSONA  
(Todos excepto 'Vive solo/a' o 'N.C.' en P25)  
(N=2.555)

**Pregunta 25b**

Incluyéndole a Ud., ¿cuántas personas en su hogar tienen ingresos de trabajo o de rentas o de pensiones o subsidios?

Ninguna	1,5
1 persona	21,9
2 personas	58,5
3 personas	13,4
4 personas	3,5
Más de 4 personas	0,8
N.C.	0,4
<b>(N)</b>	<b>(2.555)</b>
Media	1,98
Desviación típica	0,79
<b>(N)</b>	<b>(2.545)</b>

SÓLO A QUIENES VIVEN EN EL HOGAR CON ALGUNA PERSONA  
(Todos excepto 'Vive solo/a' o 'N.C.' en P25)  
(N=2.555)

**Pregunta 26**

¿Quién es la persona que aporta más ingresos al hogar?

La persona entrevistada	42,3
Otra persona	46,9
(NO LEER) La persona entrevistada y otra casi a partes iguales	9,7
N.C.	1,1
<b>(N)</b>	<b>(2.555)</b>

**Pregunta 27**

Pensando en los ingresos netos que por todos los conceptos entran en su hogar cada mes, incluyendo los suyos, ¿en cuál de los siguientes tramos que voy a leerle se situaría Ud.?

Menos de 1.100 €	12,5
De 1.100 a 1.800 €	21,7
De 1.801 a 2.700 €	23,6
De 2.701 a 3.900 €	20,2
Más de 3.900 €	18,5
N.S.	1,3
N.C.	2,1
<b>(N)</b>	<b>(3.006)</b>

**Pregunta 28**

¿En cuál de las siguientes situaciones se encuentra Ud. actualmente?

Trabaja (por cuenta propia o por cuenta ajena)	51,3
Jubilado/a o pensionista (anteriormente ha trabajado)	22,7
Pensionista (anteriormente no ha trabajado)	2,9
Parado/a y ha trabajado antes	6,7
Parado/a y busca su primer empleo	0,5
Estudiante	9,4
Trabajo doméstico no remunerado	4,9
Otra situación	1,6
N.C.	-
<b>(N)</b>	<b>(3.006)</b>

**Pregunta 28a****ACTIVIDAD.**

Ocupado/a	51,3
Parado/a	7,1
Inactivo/a	41,5
<b>(N)</b>	<b>(3.006)</b>

**Pregunta 29**

Cuando se habla de política se utilizan normalmente las expresiones izquierda y derecha. Situándonos en una escala que va del 1 al 10, en la que 1 significa 'lo más a la izquierda' y 10 'lo más a la derecha', ¿en qué casilla se colocaría Ud.?

1 Izquierda	8,9
2	5,9
3	14,2
4	10,0
5	20,7
6	8,4
7	8,3
8	6,7
9	1,4
10 Derecha	5,1
N.S.	3,1
N.C.	7,3
<b>(N)</b>	<b>(3.006)</b>
Media	4,83
Desviación típica	2,39
<b>(N)</b>	<b>(2.695)</b>

**Pregunta 30**

¿Tiene Ud. la nacionalidad española desde que nació o la ha adquirido con posterioridad?

Desde que nació	88,6
La ha adquirido con posterioridad	4,5
No tiene nacionalidad española	6,8
N.C.	-
<b>(N)</b>	<b>(3.006)</b>

**SÓLO A QUIENES TIENEN NACIONALIDAD ESPAÑOLA**

**(1 o 2 en P30)**

**(N=2.801)**

**Pregunta 31**

¿Me podría decir si en las elecciones generales del 23 de julio de 2023...?

Fue a votar y votó	83,9
No tenía edad para votar	3,0
Fue a votar pero no pudo hacerlo	0,2
No fue a votar porque no pudo	3,2
Prefirió no votar	8,2
No tenía derecho a voto	0,9
No recuerda	0,3
N.C.	0,2
<b>(N)</b>	<b>(2.801)</b>



SÓLO A QUIENES TIENEN NACIONALIDAD ESPAÑOLA Y VOTARON EN LAS ELECCIONES GENERALES DE 2023  
(1 o 2 en P30 y 1 en P31)  
(N=2.350)

**Pregunta 31aR**

¿Y podría decirme a qué partido o coalición votó Ud.? (RECODIFICADA).

PP	23,8
PSOE	27,7
VOX	6,1
Sumar	11,9
ERC	2,2
Junts	1,2
EH Bildu	1,2
EAJ-PNV	1,2
BNG	1,2
CCa	0,2
UPN	0,0
PACMA	0,7
Otro partido	2,0
En blanco	2,5
Voto nulo	1,3
No recuerda	3,4
N.C.	13,2
<b>(N)</b>	<b>(2.350)</b>

SÓLO A QUIENES TIENEN NACIONALIDAD ESPAÑOLA  
(1 o 2 en P30)  
(N=2.801)

**Pregunta 31aa**

**RECUERDO DE VOTO EN ELECCIONES GENERALES DE 2023.**

PP	20,0
PSOE	23,3
VOX	5,1
Sumar	10,0
ERC	1,8
Junts	1,0
EH Bildu	1,0
EAJ-PNV	1,0
BNG	1,0
CCa	0,2
UPN	0,0
PACMA	0,6
Otro partido	1,7
En blanco	2,1
Nulo	1,1
No tenía edad	3,0
No votó	11,6
No tenía derecho a voto	0,9
No recuerda	3,2
N.C.	11,3
<b>(N)</b>	<b>(2.801)</b>

SÓLO A QUIENES NO TIENEN NACIONALIDAD ESPAÑOLA O LA ADQUIRIERON CON POSTERIORIDAD A SU NACIMIENTO

(2 o 3 en P30)

(N=342)

### Pregunta 32a

¿Cómo definiría Ud. su manejo del castellano?

Lo habla un poco	0,4
Lo habla más o menos bien	13,2
Lo habla con fluidez	15,2
Lo habla como si fuera nativo/a	13,0
Es su idioma materno	57,6
N.C.	0,6
<b>(N)</b>	<b>(342)</b>

### Pregunta 33

¿La vivienda en la que Ud. vive es...?

En propiedad por compra, totalmente pagada	39,8
En propiedad por compra y con pagos o hipotecas pendientes	28,4
En alquiler	21,1
En propiedad por herencia o donación	6,4
Cedida gratis o a bajo precio por un/a familiar, la empresa, etc.	3,2
Otra forma	0,7
N.S.	0,2
N.C.	0,2
<b>(N)</b>	<b>(3.006)</b>

### Pregunta 34

**RÉGIMEN DE TENENCIA DE LA VIVIENDA.**

Propietarios/as	46,2
Propietarios/as con hipoteca	28,4
En alquiler	21,1
Otra situación	3,9
N.S.	0,2
N.C.	0,2
<b>(N)</b>	<b>(3.006)</b>